

ព្រះរាជាណាចក្រកម្ពុជា  
ជាតិ សាសនា ព្រះមហាក្សត្រ

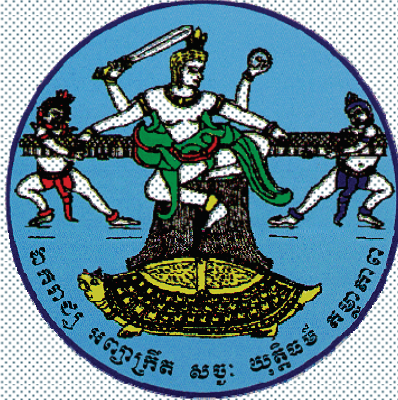

# បទបញ្ជា និង នីតិវិធី

សម្រាប់

ការបោះឆ្នោតជ្រើសតាំងតំណាងរាស្ត្រ

នីតិកាលទី ៥

( ថ្ងៃអាទិត្យ ទី២៨ ខែកក្កដា ឆ្នាំ២០១៣ )



**ព្រះរាជាណាចក្រកម្ពុជា**  
**ជាតិ សាសនា ព្រះមហាក្សត្រ**

**គណៈកម្មាធិការជាតិរៀបចំការបោះឆ្នោត**

លេខ ០៦៥/គ.ជ.ប  
១៣

**គណៈកម្មាធិការជាតិរៀបចំការបោះឆ្នោត**

- បានឃើញរដ្ឋធម្មនុញ្ញ នៃព្រះរាជាណាចក្រកម្ពុជា
- បានឃើញច្បាប់ស្តីពីការបោះឆ្នោតជ្រើសតាំងតំណាងរាស្ត្រ និងច្បាប់ស្តីពីវិសោធនកម្មនៃច្បាប់នេះ
- បានឃើញព្រះរាជក្រឹត្យលេខ នស/រកត/១០១២/៩៤៥ ចុះថ្ងៃទី ១៣ ខែ តុលា ឆ្នាំ ២០១២ ស្តីពីការតែងតាំងគណៈកម្មាធិការជាតិរៀបចំការបោះឆ្នោត
- បានឃើញការអនុម័តរបស់គណៈកម្មាធិការជាតិរៀបចំការបោះឆ្នោតនៅថ្ងៃទី ១៨ ខែកុម្ភៈ ឆ្នាំ ២០១៣ លើបទបញ្ជា និងនីតិវិធីសម្រាប់ការបោះឆ្នោតជ្រើសតាំងតំណាងរាស្ត្រ ។

**ប្រកាស**

**ប្រការ ១ :** ឱ្យប្រើជាផ្លូវការនូវបទបញ្ជា និងនីតិវិធីសម្រាប់ការបោះឆ្នោតជ្រើសតាំងតំណាងរាស្ត្រ នីតិកាលទី ៥ នាថ្ងៃអាទិត្យ ទី ២៨ ខែកក្កដា ឆ្នាំ២០១៣ ដែលមាន ១២ ជំពូក និងឧបសម្ព័ន្ធទាំង ១៨ ។

**ប្រការ ២ :** បទប្បញ្ញត្តិទាំងឡាយណា ដែលផ្ទុយនឹងបទបញ្ជា និងនីតិវិធីនេះ ត្រូវចាត់ទុកជា និរាករណ៍ ។

រាជធានីភ្នំពេញ ថ្ងៃទី២៥ ខែកុម្ភៈ ឆ្នាំ២០១៣  
ជ. គណៈកម្មាធិការជាតិរៀបចំការបោះឆ្នោត។



**ឆឹម ស្រីស្រី**

# បារតិកា

**ទំព័រ**

**ជំពូកទី ១.\_ បទប្បញ្ញត្តិទូទៅ**..... ០១

**ជំពូកទី ២.\_ ប្រព័ន្ធបោះឆ្នោត និងការកំណត់ចំណុះអាសនៈក្នុងរដ្ឋសភា**..... ០៤

**ជំពូកទី ៣.\_ ការគ្រប់គ្រងការបោះឆ្នោតជ្រើសតាំងតំណាងរាស្ត្រ**..... ០៥

- សមត្ថកិច្ចគ្រប់គ្រងការបោះឆ្នោត..... ០៥
- លក្ខណវិនិច្ឆ័យ និងការតែងតាំងសមាជិក គ.ជ.ប..... ០៥
- សិទ្ធិអំណាចរបស់ គ.ជ.ប..... ០៦
- រចនាសម្ព័ន្ធនៃ គ.ជ.ប..... ០៩
- រចនាសម្ព័ន្ធផ្នាក់ក្រោមរបស់ គ.ជ.ប ក្នុងដំណាក់កាលពិនិត្យបញ្ជីឈ្មោះ និងចុះឈ្មោះបោះឆ្នោតប្រចាំឆ្នាំ..... ១២
- ការប្រគល់សិទ្ធិទៅគណៈកម្មការផ្នែកក្រោម ឬមន្ត្រីបោះឆ្នោត..... ១៤
- ភារកិច្ច និងការទទួលខុសត្រូវរបស់ គ.ជ.ប/ខប..... ១៤
- ភារកិច្ច និងការទទួលខុសត្រូវរបស់ គ.យ/សប..... ១៦
- ភារកិច្ច និងការទទួលខុសត្រូវរបស់ គ.កប/គ.ករ..... ១៨
- លក្ខណវិនិច្ឆ័យ ដើម្បីជ្រើសរើសសមាជិក គ.ជ.ប/ខប..... ១៨
- លក្ខណវិនិច្ឆ័យ ដើម្បីជ្រើសរើសសមាជិក គ.យ/សប..... ២០
- លក្ខណវិនិច្ឆ័យ ដើម្បីជ្រើសរើសសមាជិក គ.កប/គ.ករ..... ២១
- នីតិវិធីជ្រើសរើសមន្ត្រីបុគ្គលិកនៃ គ.ជ.ប សមាជិក និងបុគ្គលិកនៃ គ.ជ.ប គ.យ/សប និងសមាសភាព គ.កប/គ.ករ..... ២២
- ការតែងតាំងគណៈកម្មការជ្រើសរើសមន្ត្រីបុគ្គលិក..... ២៥
- អាណត្តិរបស់គណៈកម្មាធិការ និងគណៈកម្មការរៀបចំការបោះឆ្នោត គ្រប់លំដាប់ថ្នាក់..... ២៦
- ការតែងតាំងក្នុងរយៈពេលមាណគត..... ២៧
- ប្រាក់កម្រៃរបស់សមាជិក និងមន្ត្រីបុគ្គលិក..... ២៧

- គោល ការណ៍នៃការប្រើប្រាស់សម្ភារ និងបរិក្ខារបស់ គ.ជ.ប..... ២៧
- ការដាក់ពិន័យ ការព្យួរការងារ ការបណ្តេញចេញពីការងារចំពោះមន្ត្រី បុគ្គលិក  
ឬសមាជិកគណៈកម្មការ..... ២៨
- ប្រតិទិននៃការបោះឆ្នោត..... ២៨
- ការងារសន្តិសុខបោះឆ្នោត..... ២៩

**ជំពូកទី ៤.- ការចុះបញ្ជីគណៈបក្សនយោបាយឈរឈ្មោះបោះឆ្នោត**

**និងបញ្ជីបេក្ខជនឈរឈ្មោះ..... ៣៣**

- ការទទួល ពាក្យសុំចុះបញ្ជីគណៈបក្សនយោបាយឈរឈ្មោះបោះឆ្នោត..... ៣៧
- ការពិនិត្យសម្រេចលើពាក្យសុំចុះបញ្ជីគណៈបក្សនយោបាយឈរឈ្មោះបោះឆ្នោត..... ៣៧
- សិទ្ធិទទួល បាណករនូវការការពារសុវត្ថិភាពរបស់បេក្ខជន..... ៤០
- សិទ្ធិប្តូរការិយាល័យបោះឆ្នោត..... ៤០
- ការចាប់ឆ្នោត ដើម្បីកំណត់លំដាប់លេខរៀងឈ្មោះគណៈបក្សនយោបាយ  
នៅលើសន្លឹកឆ្នោត..... ៤១

**ជំពូកទី ៥.- ការិយាល័យចុះឈ្មោះបោះឆ្នោត ការិយាល័យបោះឆ្នោត**

**និងរាបសន្លឹកឆ្នោត..... ៤៤**

- ការកំណត់ទីតាំងការិយាល័យចុះឈ្មោះបោះឆ្នោត..... ៤៤
- ការកំណត់ទីតាំងការិយាល័យបោះឆ្នោត និងរាបសន្លឹកឆ្នោត..... ៤៤
- ការផ្សព្វផ្សាយបញ្ជីឈ្មោះទីតាំងការិយាល័យបោះឆ្នោត និងរាបសន្លឹកឆ្នោត..... ៤៦
- ទីតាំងរដ្ឋបាល និងសន្តិសុខនៃការិយាល័យបោះឆ្នោត និងរាបសន្លឹកឆ្នោត..... ៤៧
- វិធានការការពារសន្តិសុខ..... ៤៨

**ជំពូកទី ៦.- ការពិនិត្យបញ្ជីឈ្មោះ និងចុះឈ្មោះបោះឆ្នោត..... ៥១**

**ជំពូកទី ៧.- ការយោសាសនាបោះឆ្នោត..... ៥៤**

- បញ្ញត្តិទូទៅ..... ៥៤
- សម្ភារអប់រំអ្នកបោះឆ្នោត..... ៦៣
- រូបភាព និងសម្ភារយោសាសនាផ្សព្វផ្សាយ..... ៦៦
- ភារកិច្ច និងកាតព្វកិច្ចរបស់ប្រព័ន្ធផ្សព្វផ្សាយព័ត៌មាន..... ៧៤

**ជំពូកទី ៨.\_ ការបោះឆ្នោត ការរាប់សន្លឹកឆ្នោត និងការបូកសរុបលទ្ធផល**

**នៃការបោះឆ្នោត** ..... ៧៥

- ការរៀបចំ និងគ្រប់គ្រងដំណើរការនៃការបោះឆ្នោត ..... ៧៥
- សមាសភាពនៃគណៈកម្មការការិយាល័យបោះឆ្នោត និងរាប់សន្លឹកឆ្នោត (គកប/គកវ) ..... ៧៥
- លក្ខខណ្ឌនៃការជ្រើសរើស និងការតែងតាំងសមាសភាពនៃ គកប/គកវ ..... ៧៦
- ការទទួលខុសត្រូវ និងភារកិច្ចរបស់ គកប/គកវ ..... ៧៧
- ការត្រៀមសម្ភារ ឯកសារបោះឆ្នោត និងការត្រួតពិនិត្យទីតាំងការិយាល័យបោះឆ្នោត ..... ៨៣
- ទីតាំងរដ្ឋបាល និងសន្តិសុខនៃការិយាល័យបោះឆ្នោត និងរាប់សន្លឹកឆ្នោត ..... ៨៩
- ការប្រព្រឹត្តទៅនៃការបោះឆ្នោត ..... ៩០
- ការបិទការបោះឆ្នោត នៅការិយាល័យបោះឆ្នោត នៅថ្ងៃបោះឆ្នោត ..... ១០៦
- ការបិទការិយាល័យបោះឆ្នោតក្នុងករណីប្រធានស័ក្តិ ឬអសន្តិសុខ  
 ឬកាលៈទេសៈមាធិការសន្តិ ..... ១១០
- ការបោះឆ្នោតសាជាថ្មី នៅការិយាល័យបោះឆ្នោតដែលត្រូវបានបិទ ឬ/និងមិនត្រូវ  
 បានបើក នៅថ្ងៃបោះឆ្នោត ដោយសារករណីប្រធានស័ក្តិ ឬអសន្តិសុខ  
 ឬកាលៈទេសៈមាធិការសន្តិ ..... ១១៣
- ការរាប់សន្លឹកឆ្នោតនៅការិយាល័យបោះឆ្នោត ..... ១១៦
- សន្លឹកឆ្នោតបាត់បង់ និងសន្លឹកឆ្នោតមិនបាត់បង់ ..... ១២៥
- ការរៀបចំ និងការរៀបចំខ្ទប់កំណត់ហេតុនៃការបោះឆ្នោត កំណត់ហេតុនៃការ  
 រាប់សន្លឹកឆ្នោត និងសម្ភារ ឯកសារបោះឆ្នោតពាក់ព័ន្ធ ..... ១២៧
- ការបញ្ជូនកំណត់ហេតុនៃការបោះឆ្នោត និងកំណត់ហេតុនៃការរាប់សន្លឹកឆ្នោត  
 ព្រមទាំងសម្ភារ ឯកសារបោះឆ្នោតនៅសល់ទៅ គយ/សប ..... ១៣១
- ការរាប់សន្លឹកឆ្នោតនៅ គយ/សប ឬនៅទីតាំងសុវត្ថិភាពណាមួយ ..... ១៣៤
- ការដាក់ពាក្យបណ្តឹងតវ៉ា ឬ/និងបណ្តឹងជំទាស់ពាក់ព័ន្ធនឹងការបោះឆ្នោត និងការ  
 រាប់សន្លឹកឆ្នោតទៅ គយ/សប ..... ១៣៧
- ការដាក់ពាក្យបណ្តឹងតវ៉ា ឬ/និងជំទាស់ទាក់ទងនឹងភាពមិនប្រក្រតីនៅមួយ (១) ថ្ងៃ  
 មុនថ្ងៃបោះឆ្នោតទៅ គយ/សប ..... ១៤០
- កិច្ចប្រតិបត្តិការរបស់ គយ/សប ក្នុងការត្រួតពិនិត្យ និងបូកសរុបលទ្ធផល  
 នៃការបោះឆ្នោតក្នុងយុទ្ធសាស្ត្រ ..... ១៤២

- ការបង្កើតមជ្ឈមណ្ឌល នៃ គធ/ខប សម្រាប់ត្រួតពិនិត្យ និងបូកសរុបលទ្ធផល  
នៃការបោះឆ្នោតក្នុងរាជធានី ខេត្ត..... ១៥៦
- ការប្រគល់ និងការទទួលកញ្ចប់ " គ " និង " គពិសេស " និងសម្ភារ ឯកសារ  
បោះឆ្នោត នៅមជ្ឈមណ្ឌល ត្រួតពិនិត្យ និងបូកសរុបលទ្ធផល នៃការបោះឆ្នោត  
ក្នុងរាជធានី ខេត្ត នៃ គធ/ខប..... ១៦១
- ការដាក់ពាក្យបណ្តឹងតវ៉ា ឬ/និងបណ្តឹងជំទាស់នៅ គធ/ខប ទៅនឹងលទ្ធផល  
នៃការបោះឆ្នោតក្នុងយុំ, សង្កាត់ ឬនៅការិយាល័យបោះឆ្នោតណាមួយ ឬច្រើន  
ក្នុងយុំ, សង្កាត់..... ១៦៣
- កិច្ចប្រតិបត្តិការរបស់ គធ/ខប ក្នុងការត្រួតពិនិត្យ ផ្ទៀងផ្ទាត់លទ្ធផលនៃការបោះឆ្នោត  
តាម យុំ, សង្កាត់ និងបូកសរុបលទ្ធផលនៃការបោះឆ្នោតក្នុងរាជធានី ខេត្ត..... ១៦៥
- ការត្រួតពិនិត្យលទ្ធផលនៃការបោះឆ្នោតក្នុងយុំ, សង្កាត់ ដែលគ្មានបណ្តឹងតវ៉ា  
ឬ/និងបណ្តឹងជំទាស់'..... ១៦៧
- ការត្រួតពិនិត្យលទ្ធផលនៃការបោះឆ្នោតក្នុងយុំ, សង្កាត់ ដែលមានបណ្តឹងតវ៉ា  
ឬ/និងបណ្តឹងជំទាស់' ត្រូវបានដាក់នៅ គយ/សប មានការបើកកញ្ចប់សុវត្ថិភាព  
" ក " ដើម្បីត្រួតពិនិត្យផ្ទៀងផ្ទាត់សម្ភារ ឯកសារបោះឆ្នោត និងសន្លឹកឆ្នោតនៅ  
គយ/សប និងដែលមានបណ្តឹងតវ៉ា ឬបណ្តឹងជំទាស់ដាក់នៅ គធ/ខប..... ១៧០
- ការដោះស្រាយរបស់ គធ/ខប លើបណ្តឹងតវ៉ា ឬបណ្តឹងជំទាស់'..... ១៧៤
- ការបំពេញលទ្ធផលនៃការបោះឆ្នោតក្នុងរាជធានី ខេត្ត..... ១៧៨
- ការវេចខ្ចប់ និងបញ្ជូនលទ្ធផលនៃការបោះឆ្នោតក្នុងរាជធានី ខេត្ត និងរាល់សម្ភារ  
ឯកសារបោះឆ្នោតពាក់ព័ន្ធទៅ គ.ជ.ប..... ១៨៣
- ការដាក់ពាក្យបណ្តឹងតវ៉ានឹងសេចក្តីសម្រេចរបស់ គធ/ខប ដែលបដិសេធលើ  
បណ្តឹងតវ៉ា ទៅ គ.ជ.ប..... ១៨៧
- ការបង្កើតក្រុមទទួលសម្ភារ ឯកសារបោះឆ្នោត ក្រុមត្រួតពិនិត្យលទ្ធផល និងក្រុម  
កំណត់បែងចែកអាននៃ គ.ជ.ប និងការត្រៀមលក្ខណសម្បត្តិបម្រើការ  
ត្រួតពិនិត្យលទ្ធផលនៃការបោះឆ្នោតជ្រើសតាំងតំណាងរាស្ត្រ..... ១៨៩
- ការប្រគល់ និងការទទួលកញ្ចប់សុវត្ថិភាព " យ ពិសេស " ដាក់លទ្ធផលនៃការ  
បោះឆ្នោតក្នុងរាជធានី ខេត្ត កញ្ចប់ " យ " និងសម្ភារ ឯកសារបោះឆ្នោតពាក់ព័ន្ធ  
នៅទីស្តីការ គ.ជ.ប..... ១៩៥
- កិច្ចប្រតិបត្តិការរបស់ក្រុមត្រួតពិនិត្យលទ្ធផល និងក្រុមកំណត់បែងចែកអាននៃ  
នៃ គ.ជ.ប ក្នុងការត្រួតពិនិត្យលទ្ធផលនៃការបោះឆ្នោតតាមរាជធានី ខេត្ត..... ១៩៩

- ការត្រួតពិនិត្យលទ្ធផលនៃការបោះឆ្នោតនៅការិយាល័យបោះឆ្នោតមួយ ឬច្រើន ឬ/និង លទ្ធផលនៃការបោះឆ្នោតក្នុងយប់ សង្កាត់ដែលត្រូវបាន គធ/ខប សម្រេចព្រួញ.....២១១
- ការត្រួតពិនិត្យលទ្ធផលនៃការបោះឆ្នោតក្នុងរាជធានី ខេត្ត ដែលគ្មានបណ្តឹងតវ៉ា ឬបណ្តឹងជំទាស់ត្រូវបានដាក់នៅ គយ /សប ឬ/និង គធ/ខប ឬ/និង គ.ជ.ប .....២០៧
- ការត្រួតពិនិត្យ និងការផ្ទៀងផ្ទាត់លទ្ធផលនៃការបោះឆ្នោតក្នុងរាជធានី ខេត្ត ដែលមានបណ្តឹងតវ៉ា ឬ/និងបណ្តឹងជំទាស់ ត្រូវបានដាក់នៅ គយ /សប ឬ/និង គធ/ខប ឬ/និង គ.ជ.ប ហើយដែលក្នុងនោះមានកញ្ចប់សុវត្ថិភាព "ក" មួយ ឬច្រើន ត្រូវបានបើក.....២០៧
- ការបញ្ចូល និងការផ្ទៀងផ្ទាត់ទិន្នន័យលទ្ធផលក្នុងកុំព្យូទ័រ និងការកំណត់បែងចែក អានសន្តិសុខសម្រាប់គណបក្សនយោបាយ តាមមណ្ឌលរាជធានី ខេត្តនីមួយៗ..... ២១៥

**ជំពូកទី ៩.\_ ករណីជ្រើសតាំងជំនួសសមាជិករដ្ឋសភា..... ២២១**

**ជំពូកទី ១០.\_ ថវិកា និងហិរញ្ញវត្ថុ..... ២២២**

**ជំពូកទី ១១.\_ សមត្ថកិច្ច និងនីតិវិធីដោះស្រាយវិវាទក្នុងការបោះឆ្នោត និងនីតិវិធីដាក់/ ទទួលពាក្យបណ្តឹង និងដោះស្រាយពាក្យបណ្តឹងចំពោះគ្រប់អំពើល្មើស**

- ដោះស្រាយ ដែលអាចនាំឱ្យមានការផ្តន្ទាទោស..... ២២៦**
- សមត្ថកិច្ចដោះស្រាយវិវាទក្នុងការបោះឆ្នោត..... ២២៦
- សមាសភាពក្រុមប្រឹក្សាប្រជុំផ្សះផ្សា ឬក្រុមប្រឹក្សាប្រជុំសម្រេច ឬក្រុមប្រឹក្សាជំនុំ ជម្រះ..... ២២៦
- ការប្តឹងតវ៉ា ឬការប្តឹងជំទាស់'..... ២២៧
- ការដកពាក្យបណ្តឹង..... ២៣០
- ការរួមបញ្ចូលរឿងក្តី..... ២៣១
- សិទ្ធិ និងកាតព្វកិច្ចរបស់ដើមបណ្តឹង ចុងចម្លើយ អ្នកតំណាង ឬមេធាវី..... ២៣១
- សិទ្ធិ និងកាតព្វកិច្ចរបស់សាក្សី..... ២៣៣
- នីតិវិធីប្រជុំផ្សះផ្សា ឬនីតិវិធីប្រជុំសម្រេច ឬនីតិវិធីសវនាការ..... ២៣៤
- នីតិវិធីដាក់/ទទួលពាក្យបណ្តឹង និងដោះស្រាយពាក្យបណ្តឹងចំពោះគ្រប់អំពើល្មើស ដែលអាចនាំឱ្យមានការផ្តន្ទាទោស..... ២៤៣

**ជំពូកទី ១២.\_ តំណាងគណបក្សនយោបាយ អ្នកសង្កេតការណ៍ និងអ្នកយកព័ត៌មាន.....២៥៥**

- តំណាងគណបក្សនយោបាយ..... ២៥៥
- អ្នកសង្កេតការណ៍បោះឆ្នោត..... ២៦១
- អ្នកសង្កេតការណ៍ជាតិ..... ២៦១
- អ្នកសង្កេតការណ៍អន្តរជាតិ..... ២៦៤
- គណបក្សនយោបាយ ដែលមិនបានចុះបញ្ជីគណបក្សនយោបាយឈរឈ្មោះ  
បោះឆ្នោត ហើយមានបំណងសង្កេតការណ៍បោះឆ្នោត..... ២៦៥
- អ្នកយកព័ត៌មានជាតិ និងអន្តរជាតិ..... ២៦៧

**ឧបសម្ព័ន្ធ**

១. សម្រង់ខ្លឹមសារចេញពីជំពូកទី ៣ នៃបទបញ្ជា និងនីតិវិធីសម្រាប់ការពិនិត្យបញ្ជីឈ្មោះ  
និងចុះឈ្មោះបោះឆ្នោតប្រចាំឆ្នាំ (ការិយាល័យចុះឈ្មោះបោះឆ្នោត)..... ២៧១
២. សេចក្តីណែនាំស្តីពីការរៀបចំត្រៀមបម្រើការពិនិត្យបញ្ជីឈ្មោះ និងចុះឈ្មោះបោះឆ្នោតប្រចាំឆ្នាំ  
សេចក្តីណែនាំស្តីពីការពង្រឹងការពិនិត្យបញ្ជីឈ្មោះ និងចុះឈ្មោះបោះឆ្នោតប្រចាំឆ្នាំ និង  
សេចក្តីណែនាំស្តីពីនីតិវិធីនៃការស្នើសុំ និងការចេញលិខិតបញ្ជាក់អត្តសញ្ញាណសម្រាប់បម្រើ  
ឱ្យការបោះឆ្នោត..... ២៧៨
៣. សេចក្តីណែនាំរួមស្តីពីការផ្តល់ប័ណ្ណព័ត៌មានអ្នកបោះឆ្នោត..... ២៩៩
៤. ជំពូកទី ៤ នៃបទបញ្ជា និងនីតិវិធីសម្រាប់ការពិនិត្យបញ្ជីឈ្មោះ និងចុះឈ្មោះបោះឆ្នោត  
ប្រចាំឆ្នាំ (ការពិនិត្យបញ្ជីឈ្មោះ និងចុះឈ្មោះបោះឆ្នោត)..... ៣០៤
៥. សេចក្តីសម្រេចស្តីពីការពិនិត្យបញ្ជីឈ្មោះ និងចុះឈ្មោះបោះឆ្នោត ឆ្នាំ២០១២..... ៤៤៧
៦. សម្ភារៈឯកសារដែលត្រូវប្រគល់ជូន គណ/ខប និង គយ/សប សម្រាប់ប្រើប្រាស់ក្នុងកិច្ច  
ប្រតិបត្តិការបោះឆ្នោតទាំងមូល..... ៤៥១
៧. សម្ភារៈឯកសារបោះឆ្នោត និងរាប់សន្លឹកឆ្នោត និងកញ្ចប់សម្ភារៈ ឧបករណ៍ និងឯកសារ  
ផ្សេងទៀតដែល គយ/សប ត្រូវប្រគល់ជូន គកប/គករ សម្រាប់ប្រើប្រាស់ក្នុងកិច្ចប្រតិបត្តិការ  
បោះឆ្នោត និងរាប់សន្លឹកឆ្នោត..... ៤៥៥
៨. គោលការណ៍ណែនាំអំពីការបោះឆ្នោតដោយខ្លួនឯង របស់អ្នកបោះឆ្នោតជាជនពិការភ្នែក  
ទាំងសងខាង..... ៤៥៧
៩. ប្រព័ន្ធបោះឆ្នោត និងការបែងចែកអាសនៈ..... ៤៦០
១០. ក្រមសីលធម៌សម្រាប់គណបក្សនយោបាយ បេក្ខជន និងតំណាង ឬ/និង  
ភ្នាក់ងារនៃគណបក្សនយោបាយ..... ៤៩២



១១. ក្រមសីលធម៌ សម្រាប់អ្នកសង្កេតការណ៍បោះឆ្នោត ..... ៥០០

១២. គោលការណ៍ សម្រាប់ប្រព័ន្ធផ្សព្វផ្សាយព័ត៌មាន ..... ៥០៦

១៣. ក្រមសីលធម៌ សម្រាប់មន្ត្រីបោះឆ្នោត ..... ៥០៩

១៤. ក្រមសីលធម៌ សម្រាប់សមាជិកនៃកងយោធពលខេមរភូមិន្ទ និងកងឧត្តរហ័សជាតិ ..... ៥១៧

១៥. ខ្លឹមសារនៃសម្បថ ..... ៥៣២

១៦. បទបញ្ជាផ្ទៃក្នុងពេលបើកអង្គប្រជុំជំរុញផ្សារ ឬអង្គប្រជុំសម្រេច ឬសវនាការ ដោះស្រាយបណ្តឹង ..... ៥៣៨

១៧. បទល្មើស និងទណ្ឌកម្មដែលជាកម្មវត្ថុនៃការផ្តន្ទាទោសតាមនីតិវិធីនៃជំពូកទី ១១ ..... ៥៣៩

១៨. សម្រង់មាត្រាមួយចំនួន ដែលពាក់ព័ន្ធនឹងជំពូកទី ១១ នៃច្បាប់ស្តីពីការបោះឆ្នោត  
 ជ្រើសតាំងតំណាងរាស្ត្រ ..... ៥៤០



# អក្ខរកាត់



១ - គណៈកម្មាធិការជាតិរៀបចំការបោះឆ្នោត	គ . ៩ . ២
២ - គណៈកម្មការរាជធានី ខេត្តរៀបចំការបោះឆ្នោត	គឃ / ១២
៣ - លេខាធិការដ្ឋានរាជធានី ខេត្តរៀបចំការបោះឆ្នោត	លឃ / ១២
៤ - ក្រុមប្រឹក្សាយុវ, សង្កាត់	កបឃ / ស
៥ - គណៈកម្មការយុវ, សង្កាត់រៀបចំការបោះឆ្នោត	កឃ / សប
៦ - គណៈកម្មការការិយាល័យរៀបចំការបោះឆ្នោត និងរាបសន្តិកឆ្នោត	កកប / កករ
៧ - ច្បាប់បោះឆ្នោតជ្រើសតាំងតំណាងរាស្ត្រ និងច្បាប់ស្តីពីវិសោធនកម្មនៃច្បាប់នេះ	ច . ប . ត . ១
៨ - បទបញ្ជា និងនីតិវិធីសម្រាប់ការបោះឆ្នោតជ្រើសតាំងតំណាងរាស្ត្រ	ច . ន . ត . ១



# ជំពូកទី ១ បទបញ្ញត្តិទូទៅ

**ប្រការ ១.១** អនុលោមតាម ច្បាប់ស្តីពីការបោះឆ្នោតជ្រើសតាំងតំណាងរាស្ត្រ និង ច្បាប់ស្តីពីវិសោធនកម្មនៃ ច្បាប់ស្តីពីការបោះឆ្នោតជ្រើសតាំងតំណាងរាស្ត្រ (ច.ប.ត.រ) គណៈកម្មាធិការជាតិរៀបចំការបោះឆ្នោត (គ.ជ.ប) មានសិទ្ធិ និងមានភារកិច្ចរៀបចំបទបញ្ជា និងនីតិវិធី សម្រាប់ការបោះឆ្នោតជ្រើសតាំងតំណាងរាស្ត្រ (ប.ន.ត.រ) ដើម្បីកំណត់ពីថែបបទ វិធាន និងបញ្ញត្តិធានា សម្រាប់ការរៀបចំ ការគ្រប់គ្រង និងការប្រព្រឹត្តទៅនៃការបោះឆ្នោតជ្រើសតាំងតំណាងរាស្ត្រ ។

**ប្រការ ១.២** រាជធានី ខេត្ត នីមួយៗត្រូវមានតំណាងរាស្ត្រមួយ (១) រូបយ៉ាងតិច ដែលត្រូវបានបោះឆ្នោតដោយប្រជាពលរដ្ឋនៃរាជធានី ខេត្តនោះ តាមការបោះឆ្នោតជាទូទៅ ជាសកល ដោយសេរី ត្រឹមត្រូវ និងយុត្តិធម៌ ដោយស្មើភាព ដោយចំពោះ តាមវិធីជ្រើសរើសឆ្នោតជាសម្ងាត់ស្របតាមបញ្ញត្តិ ដូចមានចែងក្នុង ច.ប.ត.រ និង ប.ន.ត.រ នេះ ។

**ប្រការ ១.៣** ការបោះឆ្នោតជ្រើសតាំងតំណាងរាស្ត្រនៅព្រះរាជាណាចក្រកម្ពុជាត្រូវធ្វើឡើងរៀងរាល់ប្រាំឆ្នាំម្តង ។

១.៣.១ កាលបរិច្ឆេទនៃការបោះឆ្នោតត្រូវកំណត់ និងប្រកាសដោយនាយករដ្ឋមន្ត្រី តាមសំណើរបស់រដ្ឋមន្ត្រីក្រសួងមហាផ្ទៃ ។

១.៣.២ ការបោះឆ្នោតជ្រើសតាំងតំណាងរាស្ត្រ ត្រូវធ្វើប្រាំឆ្នាំម្តងនៅថ្ងៃអាទិត្យតែមួយ ថ្ងៃលើកលែងតែក្នុងស្ថានភាពណាមួយ ដូចខាងក្រោម ។

- ក្នុងករណីប្រធានសភា ដែលចាំបាច់ត្រូវលើកថ្ងៃបោះឆ្នោត
- ក្នុងករណីដែលរដ្ឋសភាត្រូវរំលាយមុនផុតអាណត្តិ ។ ក្នុងករណីនេះការបោះឆ្នោតជ្រើសតាំងរដ្ឋសភាថ្មីត្រូវប្រព្រឹត្តទៅក្នុងរយៈពេលហុកសិប (៦០) ថ្ងៃ យ៉ាងយូរចាប់តាំងពីថ្ងៃរំលាយរដ្ឋសភា
- ក្នុងករណីដែលរដ្ឋសភាត្រូវបានប្រកាសឱ្យបន្តនីតិកាលរបស់ខ្លួន ស្របតាមកថាខណ្ឌទី៥ មាត្រា ៧៨ នៃរដ្ឋធម្មនុញ្ញនៃព្រះរាជាណាចក្រកម្ពុជា ។

១.៣.៣ ករណីប្រធានសភា ឬអសន្តិសុខ ត្រូវបានកំណត់ថា ជាបាតុភូតធម្មជាតិ សង្គ្រាមសង្គ្រាមស៊ីវិល ឬអំពើបះបោរ ។

១.៣.៣.១ បាតុភូតធម្មជាតិដែលរួមមាន ការរញ្ជួយផែនដីកម្រិតចាប់ពី ៤ រិចទ័រ ឡើងទៅ ទឹកជំនន់ ភាពរាំងស្ងួត អគ្គិភ័យ ឬមហាអគ្គិភ័យ ភាពក្តៅខ្លាំង ខ្យល់ព្យុះ ជំងឺរាតត្បាតនៅផ្នែកណាមួយ ឬនៅទូទាំងប្រទេស ដែល រារាំងប្រជាពលរដ្ឋមិនឱ្យទៅចុះឈ្មោះបោះឆ្នោត ឬទៅបោះឆ្នោតបានដោយ សេរី ឬមិនអាចឱ្យគណបក្សនយោបាយធ្វើការយោសនាបោះឆ្នោតបាន ដោយសេរី ។

១.៣.៣.២ សង្គ្រាម គឺជាការប្រយុទ្ធរវាងកងទ័ពនៃភាគី ដែលមានជម្លោះនឹងគ្នាក្នុង ប្រទេស ឬការវាយប្រយុទ្ធគ្នាប្រឆាំងកងទ័ពបរទេស ដែលរារាំងប្រជា ពលរដ្ឋមិនឱ្យទៅចុះឈ្មោះបោះឆ្នោត ឬទៅបោះឆ្នោតបានដោយសេរី ឬមិន ឱ្យគណបក្សនយោបាយធ្វើការយោសនាបោះឆ្នោតបានដោយសេរី ។

១.៣.៣.៣ សង្គ្រាមស៊ីវិល គឺជាជម្លោះនៅក្នុងប្រទេស ដែលប្រជាជនប្រើអារុជ ដើម្បីប្រយុទ្ធតតាំងនឹងរដ្ឋាភិបាល ឬដើម្បីដណ្តើមយកអំណាច ដែលរារាំង ប្រជាពលរដ្ឋមិនឱ្យទៅចុះឈ្មោះបោះឆ្នោត ឬទៅបោះឆ្នោតបានដោយសេរី ឬ មិនឱ្យគណបក្សនយោបាយធ្វើការយោសនាបោះឆ្នោតបានដោយសេរី ។

១.៣.៣.៤ ការបោះបោរ គឺជាចលនាខ្មោចប្រឆាំងទល់នឹងរដ្ឋាភិបាលលើបញ្ហាមួយ ឬ បញ្ហាច្រើន ដែលអាចមានអំពើហិង្សា ឬដោយសន្តិវិធីនៅតាមរាជធានី ខេត្ត ក្រុង ស្រុក ខណ្ឌ ឃុំ សង្កាត់ ឬនៅក្នុងប្រទេសទាំងមូល ដែល រារាំងប្រជាពលរដ្ឋមិនឱ្យទៅចុះឈ្មោះបោះឆ្នោត ឬទៅបោះឆ្នោតបាន ដោយសេរី ឬមិនឱ្យគណបក្សនយោបាយធ្វើការយោសនាបោះឆ្នោត បានដោយសេរី ។

**ប្រការ ១.៤** ការបោះឆ្នោតជ្រើសតាំងតំណាងរាស្ត្រអាចនឹងធ្វើឡើងនៅក្រោយរយៈពេលប្រាំ (៥) ឆ្នាំបាន ប្រសិនបើអាណត្តិរបស់រដ្ឋសភា ត្រូវបានបន្តស្របតាមមាត្រា ៧៨ នៃរដ្ឋធម្មនុញ្ញ និងក្រោម បទប្បញ្ញត្តិ “ កាលៈទេសៈពិសេស ” ។

១.៤.១ គ.ជ.ប ត្រូវរៀបចំប្រតិទិនសម្រាប់ការបោះឆ្នោត ស្របតាមបទប្បញ្ញត្តិ នៃ ច.ប.ត.រ ។

១.៤.២ ក្នុងការរៀបចំប្រតិទិនសម្រាប់ការបោះឆ្នោត គ.ជ.ប ត្រូវគោរពពេលវេលាដែល បានកំណត់ដោយមាត្រា ៧៨ និង មាត្រា ៨២ថ្មី នៃរដ្ឋធម្មនុញ្ញ ដើម្បីឱ្យរដ្ឋសភា ដែលទើបជ្រើសតាំងថ្មី បើកសម័យប្រជុំដំបូងក្នុងរយៈពេល ហកសិប (៦០) ថ្ងៃ យ៉ាងយូរ បន្ទាប់ពីថ្ងៃបោះឆ្នោតជ្រើសតាំង តាមការកោះប្រជុំរបស់ព្រះមហាក្សត្រ ។

**ប្រការ ១.៥** រាជធានី ខេត្ត ឃុំ សង្កាត់ណា ដែល មិនអាចដំណើរការរៀបចំការបោះឆ្នោតជ្រើសតាំងតំណាង  
ស្រុកបា ដោយ ករណីប្រធានសក្តិ ឬអសន្តិសុខ ដូចកំណត់ក្រោមចំណុច ១.៣.៣ ខាងលើ  
ឬកាល :ទេស :មានអសន្ត គ.ជ.ប ត្រូវធ្វើសេចក្តីវាយការណ៍ជូនរាជរដ្ឋាភិបាល និងរដ្ឋសភា។

១.៥.១ ក្នុងពេលកំពុងដំណើរការរៀបចំការបោះឆ្នោត គ.ជ.ប ត្រូវវាយការណ៍ភ្លាមជូន  
រាជរដ្ឋាភិបាល និងរដ្ឋសភា ពីការិយាល័យ ឬឃុំ សង្កាត់ណាដែល មិនអាច  
ដំណើរការរៀបចំការបោះឆ្នោតជ្រើសតាំងតំណាងស្រុកបា ដោយ ករណីប្រធានសក្តិ  
ឬអសន្តិសុខ ឬកាល :ទេស :មានអសន្ត ។

១.៥.២ គ.ជ.ប មានសិទ្ធិសម្រេចមិនបើកការិយាល័យបោះឆ្នោត និងមានសិទ្ធិបិទការិយាល័យ  
បោះឆ្នោតណាមួយ ឬមួយ ចំនួនក្នុងករណីប្រធានសក្តិ ឬអសន្តិសុខ ឬកាល :ទេស :  
មានអសន្ត ដែលនាំឱ្យមានគ្រោះថ្នាក់ ឬគំរាមកំហែងដល់សុវត្ថិភាពមន្ត្រីបោះឆ្នោត  
និងអ្នកបោះឆ្នោត នៅក្នុងបរិវេណខាងក្នុងនៃការិយាល័យបោះឆ្នោត ណាមួយ  
ឬមួយ ចំនួននោះ ។

១.៥.៣ ករណីកាល :ទេស :មានអសន្ត អាចជាករណីណាមួយក្នុងចំណោមករណីខាងក្រោម ៖

- ការដួលរលំអគារសម្រាប់ប្រើការបោះឆ្នោត ដោយ ថាហេតុណាមួយ ឬ  
ការខូចខាតប្រហាក់ប្រហែល គ្នាដែលនាំឱ្យមានគ្រោះថ្នាក់
- ការរាំងស្ទះផ្នែករដ្ឋបាល ដែល មិនអាចឱ្យការបោះឆ្នោតដំណើរការបាន ។

**ប្រការ ១.៦** ករណីការិយាល័យ ឬឃុំ សង្កាត់ណា ដែល មិនអាចដំណើរការរៀបចំការបោះឆ្នោតបាន  
ដោយសារករណីដូចមានចែងក្រោមចំណុច ១.៣.៣ និងចំណុច ១.៥.៣ ខាងលើ ការបោះឆ្នោត  
សាជាថ្មីនឹងត្រូវដំណើរការនៅពេលស្ថានភាពនៅឃុំ សង្កាត់នោះមានប្រក្រតីភាពឡើងវិញ និង  
តាមកាលបរិច្ឆេទកំណត់ដោយ គ.ជ.ប ។

**ប្រការ ១.៧** ការបោះឆ្នោតសាជាថ្មី ត្រូវធ្វើឡើងក្នុងរយៈពេលប្រាំបី (៨) ថ្ងៃយ៉ាងយូរ បន្ទាប់ពីថ្ងៃដែល  
គ.ជ.ប បដិសេធផលនៃការបោះឆ្នោត នៅការិយាល័យបោះឆ្នោតណាមួយ ឬមួយ ចំនួន  
ឬឃុំ សង្កាត់ណាមួយ ។



## **ជំពូកទី ២**

### **ប្រព័ន្ធបោះឆ្នោត និងការកំណត់ចំនួនអានសនៈ ក្នុងរដ្ឋសភា**

**ប្រការ ២.១** ការបោះឆ្នោតជ្រើសតាំងតំណាងរាស្ត្រ ត្រូវអនុវត្តតាមប្រព័ន្ធសមាមាត្រដោយយករាជធានី ខេត្ត ធ្វើជាមណ្ឌលបោះឆ្នោត ។

២.១.១ តំណាងរាស្ត្រត្រូវបានបោះឆ្នោតជ្រើសតាំងតាមប្រព័ន្ធសមាមាត្រ ដោយអ្នកបោះឆ្នោត ដែល ៖

២.១.១.១ បាចចុះឈ្មោះ និងមានឈ្មោះនៅក្នុងបញ្ជីបោះឆ្នោតនៃការិយាល័យបោះឆ្នោតក្នុងឃុំ សង្កាត់ ។

២.១.១.២ មានឯកសារបញ្ជាក់អត្តសញ្ញាណរបស់ខ្លួនក្នុងពេលបោះឆ្នោត ។

**ប្រការ ២.២** តំណាងរាស្ត្រត្រូវបានជ្រើសតាំង ដោយការបោះឆ្នោតជាទូទៅ ជាសកល ដោយសេរី ត្រឹមត្រូវ និងយុត្តិធម៌ ដោយស្មើភាព ដោយចំពោះ តាមវិធីជ្រើសរើសឆ្នោតជាសម្ងាត់ ។ បេក្ខភាពឈរឈ្មោះបោះឆ្នោតជ្រើសតាំងតំណាងរាស្ត្រ ត្រូវបានស្នើឡើង ដោយឈរឈ្មោះរដ្ឋសភា រាជធានី ខេត្ត ។

**ប្រការ ២.៣** រៀងរាល់ឆ្នាំទី៣នៃនីតិកាល របស់រដ្ឋសភា គណៈរដ្ឋមន្ត្រីត្រូវបង្កើតគណៈកម្មការកំណត់អានសនៈ រដ្ឋសភា ដើម្បីធ្វើការកែប្រែចំនួនអានសនៈ និងបែងចែកអានសនៈក្នុងរាជធានី ខេត្តនីមួយៗ ឬរក្សាទុកចំនួនអានសនៈនៅដដែល ។

**ប្រការ ២.៤** ការកំណត់ចំនួនអានសនៈ និងបែងចែកអានសនៈក្នុងរាជធានី ខេត្តនីមួយៗត្រូវអនុវត្តតាមបញ្ញត្តិ និងរូបមន្តដូចមានចែងក្នុងមាត្រា ៧ មាត្រា ៩ និងមាត្រា ១០ នៃ ច.ប.ត.រ ។

**ប្រការ ២.៥** អានសនៈរដ្ឋសភាសម្រាប់នីតិកាលទី ៥ ត្រូវកំណត់ត្រឹមមួយរយម៉ែត្រ (១២៣) ផ្អែកតាមព្រះរាជក្រមលេខ នស/រកម/០១១២/០០៣ ចុះថ្ងៃទី១៤ ខែមករា ឆ្នាំ២០១២ ដែលប្រកាសឱ្យប្រើច្បាប់ស្តីពីការកំណត់អានសនៈរដ្ឋសភាសម្រាប់នីតិកាលទី ៥ ។

**ប្រការ ២.៦** បន្ទាប់ពីមានព្រះរាជក្រមប្រកាសឱ្យប្រើច្បាប់ស្តីពីការកំណត់ចំនួនអានសនៈ ដែលត្រូវមានក្នុងរដ្ឋសភា និងចំនួនអានសនៈ ដែលត្រូវបែងចែកតាមរាជធានី ខេត្តនីមួយៗរួចហើយ គ.ជ.ប ត្រូវផ្សព្វផ្សាយចំនួនអានសនៈនេះ ជាសាធារណៈយ៉ាងតិចមួយឆ្នាំ មុនថ្ងៃបោះឆ្នោត ។



### ជំពូកទី ៣

## ការត្រួតពិនិត្យការបោះឆ្នោតជ្រើសតាំងតំណាងរាស្ត្រ



### សមត្ថកិច្ចត្រួតពិនិត្យការបោះឆ្នោត

**ប្រការ ៣.១** គ.ជ.ប ជាអង្គការឯករាជ្យ និងអព្យាក្រឹត ក្នុងការអនុវត្តសមត្ថកិច្ចរបស់ខ្លួន ។ អនុលោមតាមជំពូកទី ៣ នៃ ច.ប.ត.រ គ.ជ.ប ត្រូវត្រួតពិនិត្យការបោះឆ្នោតជ្រើសតាំងតំណាងរាស្ត្រនៅព្រះរាជាណាចក្រកម្ពុជាទាំងមូល ។

**ប្រការ ៣.២** សមាសភាព គ.ជ.ប ដែលត្រូវបានកំណត់ដោយមាត្រា ១៣ថ្មី (ពីរ) នៃ ច.ប.ត.រ មានដូចតទៅ ៖

- ឥស្សរជនខ្មែរមួយ (១) រូប ជាប្រធាន
- ឥស្សរជនខ្មែរមួយ (១) រូប ជាអនុប្រធាន
- ឥស្សរជនខ្មែរប្រាំពីរ (៧) រូប ជាសមាជិក

**ប្រការ ៣.៣** ប្រធាន ឬអនុប្រធាន ឬសមាជិកនៃ គ.ជ.ប ត្រូវបានតែងតាំងដោយក្រុមប្រឹក្សាជាតិ ដូចខាងក្រោម ៖

- សមាជិកខ្លួនទទួលមរណភាព
- សមាជិកខ្លួនលាឈប់ជាលាយលក្ខណ៍អក្សរ
- សមាជិកខ្លួនបាត់បង់សមត្ថភាពដោយមានលិខិតបញ្ជាក់ពីក្រសួងស្ថាប័នមានសមត្ថកិច្ច
- សមាជិកខ្លួនប្រព្រឹត្តិផ្ទុយពីបទបញ្ជាផ្ទៃក្នុងរបស់ គ.ជ.ប ។

ការសម្រេចបណ្តេញពីប្រធាន ឬអនុប្រធាន ឬសមាជិក គ.ជ.ប ជាសមត្ថកិច្ចរបស់រដ្ឋសភា ។

### លក្ខណវិនិច្ឆ័យ និងការតែងតាំងសមាជិក គ.ជ.ប

**ប្រការ ៣.៤** លក្ខណវិនិច្ឆ័យដើម្បីជ្រើសរើសសមាជិករបស់ គ.ជ.ប ត្រូវបានកំណត់ដោយមាត្រា ១៣ថ្មី (ពីរ) នៃ ច.ប.ត.រ ។

**៣.៤.១** ប្រធាន អនុប្រធាន និងសមាជិក គ.ជ.ប ត្រូវជ្រើសរើសក្នុងចំណោមឥស្សរជនខ្មែរដែលមានសមត្ថភាពខាងនយោបាយ មានបទពិសោធន៍ក្នុងការងារ និងមានកេរ្តិ៍ឈ្មោះល្អ ។

៣.៤.២ ប្រធាន អនុប្រធាន និងសមាជិក គ.ជ.ប ដែលជាសមាជិកនៃគណបក្សនយោបាយ ឬ/និងជាអ្នកស្ថិតនៅក្នុងជួរអ្នកដឹកនាំនៃអង្គការមិនមែនរដ្ឋាភិបាល សង្គមស៊ីវិល សមាគម សហជីព ឬ/និងជាមន្ត្រីរាជការ ក្រោយពីទទួលបានការតែងតាំងក្នុង គ.ជ.ប ត្រូវសុំលាលែងជាស្ថាពរពីគណបក្សនយោបាយ ឬ/និងពីជួរអ្នកដឹកនាំនៃ អង្គការមិនមែនរដ្ឋាភិបាល សង្គមស៊ីវិល សមាគម សហជីព ឬ/និងដាក់ពាក្យសុំ ទៅបម្រើការងារនៅក្រៅក្របខ័ណ្ឌដើម រហូតដល់ថ្ងៃចប់អាណត្តិ ។

៣.៤.៣ បន្ទាប់ពីការតែងតាំងរួចហើយ ប្រធាន អនុប្រធាន និងសមាជិក គ.ជ.ប ទាំងអស់ មិនត្រូវតំណាងឱ្យទស្សនៈបក្សសម្ព័ន្ធនៃក្រុមមនុស្សរបស់សង្គម ដែល បានតែងតាំងខ្លួនឡើយ ។

**ប្រការ ៣.៥** រដ្ឋមន្ត្រីក្រសួងមហាផ្ទៃ មានកាតព្វកិច្ចដាក់សេចក្តីព្រាងសមាសភាពនៃ គ.ជ.ប ជូនទៅគណៈរដ្ឋមន្ត្រី យ៉ាងតិចប្រាំបួន (៩) ខែ មុនថ្ងៃបោះឆ្នោត ។

៣.៥.១ ប្រធាន អនុប្រធាន និងសមាជិក គ.ជ.ប ត្រូវបានតែងតាំងដោយព្រះរាជក្រឹត្យយ៉ាង តិចប្រាំពីរ (៧) ខែ មុនថ្ងៃបោះឆ្នោត តាមសំណើរបស់គណៈរដ្ឋមន្ត្រី ក្រោយពី បានទទួលការយល់ព្រមពីរដ្ឋសភា តាមមតិភាគច្រើនជាច្រើនខាងសមាជិករដ្ឋសភា ទាំងមូល ។

៣.៥.២ ប្រធាន អនុប្រធាន និងសមាជិកនៃ គ.ជ.ប ត្រូវធ្វើសច្ចាប្រណិធានមុនចូលកាន់ តំណែង ។

**សិទ្ធិអំណាចរបស់ គ.ជ.ប**

**ប្រការ ៣.៦** អនុលោមតាមមាត្រា ១៦ថ្មី នៃ ច.ប.ត.រ គ.ជ.ប មានសិទ្ធិពេញលេញក្នុងការអនុវត្ត សមត្ថកិច្ចរបស់ខ្លួន ។ សិទ្ធិអំណាច ភារកិច្ច និងការទទួលខុសត្រូវទាក់ទងទៅនឹងផែនការ ការរៀបចំ ការចាត់ចែង និងការត្រួតពិនិត្យការបោះឆ្នោតជ្រើសតាំងតំណាងរាស្ត្រ មានដូចតទៅ ។

៣.៦.១ ចាត់វិធានការគ្រប់រូបភាព ដើម្បីធានាឱ្យការបោះឆ្នោតប្រព្រឹត្តទៅដោយសេរី ត្រឹមត្រូវ យុត្តិធម៌ និងតាមវិធីជ្រើសរើសឆ្នោតជាសម្ងាត់ ។

៣.៦.២ រៀបចំគម្រោងផែនការការងារ ថវិកា និងសម្ភារបម្រើឱ្យការបោះឆ្នោត ផ្សព្វផ្សាយ ប្រតិទិននៃការបោះឆ្នោត ។

៣.៦.៣ តែងតាំងគណៈកម្មការរាជធានី ខេត្តរៀបចំការបោះឆ្នោត (គធ/ខប) គណៈកម្មការ ឃុំ សង្កាត់រៀបចំការបោះឆ្នោត (គឃ/សប) និងគណៈកម្មការការិយាល័យ បោះឆ្នោត (គកប) ។



- ៣.៦.៤ ធ្វើ ប.ន.ត.វ និងសេចក្តីណែនាំនានាសម្រាប់ដំណើរការបោះឆ្នោត ក្នុងក្របខ័ណ្ឌនៃច្បាប់ជាធរមាន ។
- ៣.៦.៥ លើកវិធានការ និងចាត់ចែងការងារដើម្បីធានាកិច្ចការពារសន្តិសុខ និងសណ្តាប់ធ្នាប់សាធារណៈក្នុងសម័យបោះឆ្នោត ។
- ៣.៦.៦ ត្រួតពិនិត្យការងាររបស់គណៈកម្មការរៀបចំការបោះឆ្នោតក្របខ័ណ្ឌជាប់ថ្នាក់ ។
- ៣.៦.៧ កំណត់ព្រំដែនការិយាល័យបោះឆ្នោត ។
- ៣.៦.៨ ចេញសេចក្តីសម្រេចកំណត់ទីតាំងការិយាល័យចុះឈ្មោះបោះឆ្នោត និងការិយាល័យបោះឆ្នោត និងរាប់សន្លឹកឆ្នោត ។
- ៣.៦.៩ ផលិត និងបែងចែកសម្ភារៈបរិក្ខារបម្រើឱ្យការងារបោះឆ្នោត ។
- ៣.៦.១០ ជ្រើសរើស និងតែងតាំងមន្ត្រីចុះជួយពិនិត្យបញ្ជីឈ្មោះ និងចុះឈ្មោះបោះឆ្នោតតាមច្បាប់ និង ប.ន.ត.វ ។
- ៣.៦.១១ រៀបចំបញ្ជីបោះឆ្នោត និងសៀវភៅបញ្ជីបោះឆ្នោត ។
- ៣.៦.១២ ពិនិត្យ និងផ្តល់សុពលភាពបញ្ជីបោះឆ្នោត ។
- ៣.៦.១៣ ទទួល និងសម្រេចលើពាក្យសុំឈ្មោះបោះឆ្នោតរបស់គណៈបក្សនយោបាយ និងការឈរឈ្មោះជាបេក្ខជនតំណាងរាស្ត្ររបស់គណៈបក្សនយោបាយ ។
- ៣.៦.១៤ ត្រួតពិនិត្យ និងសម្របសម្រួលការប្រព្រឹត្តទៅនៃការយោសាសនាបោះឆ្នោត ។
- ៣.៦.១៥ រៀបចំ និងចាត់ចែងការបោះឆ្នោត ការរាប់សន្លឹកឆ្នោត ការបូកសរុបលទ្ធផល និងការប្រកាសលទ្ធផល ។
- ៣.៦.១៦ ដកហូតជាបណ្តោះអាសន្ននូវសិទ្ធិបោះឆ្នោត ឬផ្តល់សិទ្ធិបោះឆ្នោតឡើងវិញ ។  
ចុះបញ្ជីគណៈបក្សនយោបាយឈរឈ្មោះបោះឆ្នោត ឬលុបចេញពីបញ្ជីឈរឈ្មោះបោះឆ្នោតរបស់គណៈបក្សនយោបាយ ។  
លុបចេញភាពរបស់បេក្ខជនឈរឈ្មោះបោះឆ្នោតជ្រើសតាំងតំណាងរាស្ត្រ ឬទទួលស្គាល់បេក្ខភាពឈរឈ្មោះឡើងវិញ ។

- ៣.៦.១៧ ត្រួតពិនិត្យចំណូល និងចំណាយ ក្នុងពេលយោសនាបោះឆ្នោតរបស់បេក្ខជន និងគណបក្សនយោបាយ ។
- ៣.៦.១៨ ថាវិធានការ និងសម្របសម្រួល ដើម្បីឱ្យមានការប្រើប្រាស់ប្រព័ន្ធយោសនាសាធារណៈតាមគោលការណ៍ស្មើភាព ។
- ៣.៦.១៩ ផ្តល់ព័ត៌មានអំពីដំណើរការបោះឆ្នោតដល់គណបក្សនយោបាយ និងបេក្ខជន និងទទួលសំណើធានាទាក់ទងនឹងការងារបោះឆ្នោត ។ ធានាឱ្យមានការផ្តល់ព័ត៌មាន និងការសម្របសម្រួលជាប្រចាំ អំពីកិច្ចដំណើរការបោះឆ្នោតរវាងគណៈកម្មាធិការជាតិរៀបចំការបោះឆ្នោត គណៈកម្មការរៀបចំការបោះឆ្នោតគ្រប់លំដាប់ថ្នាក់ ជាមួយគណបក្សនយោបាយ បេក្ខជន និងអ្នកដែលពាក់ព័ន្ធនានា ។
- ៣.៦.២០ ផលិតឯកសារផ្សព្វផ្សាយអំពីការងារបោះឆ្នោត ។
- ៣.៦.២១ លើកកម្ពស់ការយល់ដឹងរបស់ប្រជាពលរដ្ឋអំពីការងារបោះឆ្នោត តាមរយៈការអប់រំ និងកម្មវិធីផ្សព្វផ្សាយជាសាធារណៈ និងដោយមធ្យោបាយផ្សេងៗទៀត ។
- ៣.៦.២២ រៀបចំឯកសារ កម្មវិធី និងបណ្តុះបណ្តាលមន្ត្រីទទួលបន្ទុករៀបចំការបោះឆ្នោត ។
- ៣.៦.២៣ ពិនិត្យសម្រេច និងចេញប័ណ្ណសម្គាល់តំណាងគណបក្សនយោបាយ អ្នកសង្កេតការណ៍ជាតិ និងអន្តរជាតិ ។
- ៣.៦.២៤ ត្រួតពិនិត្យភាពត្រឹមត្រូវតាមច្បាប់ បទបញ្ជា និងតាមនីតិវិធី នៃការអនុវត្តការងារបោះឆ្នោត ។
- ៣.៦.២៥ សម្រេចដោយបើកសវនាការជាសាធារណៈលើបណ្តឹងតវ៉ា ឬបណ្តឹងជំទាស់ ទាក់ទងនឹងការបោះឆ្នោត លើកលែងតែបណ្តឹងដែលទាក់ទងនឹងសមត្ថកិច្ចរបស់តុលាការ ។
- ៣.៦.២៦ បង្ការ និងត្រួតពិនិត្យភាពមិនប្រក្រតីនៃការបោះឆ្នោត ។
- ៣.៦.២៧ រៀបចំគណៈកម្មការដើម្បីបំផ្លាញសន្តិកម្មឆ្នោត ដែលបានប្រើប្រាស់ក្នុងការបោះឆ្នោតជ្រើសតាំងតំណាងរាស្ត្រតាមអារណត្តិនិមួយៗ បន្ទាប់ពីបានរក្សាទុកប្រកបដោយសុវត្ថិភាពនូវសន្តិកម្មឆ្នោតទាំងនោះរយៈពេលបួន (៤) ឆ្នាំ ចាប់ពីថ្ងៃបោះឆ្នោតតាមអារណត្តិនិមួយៗ ដោយមានការចូលរួមពីតំណាងគណបក្សនយោបាយ ដែលមានអាយុក្នុងរដ្ឋសភា ។
- ៣.៦.២៨ អនុវត្តការងារដទៃទៀតដែលច្បាប់ និងបទបញ្ជាអនុញ្ញាត ឬតម្រូវឱ្យអនុវត្ត ។

**រចនាសម្ព័ន្ធនៃ គ.ជ.ប**

**ប្រការ ៣.៧** រចនាសម្ព័ន្ធរបស់ គ.ជ.ប ត្រូវអនុលោមតាមបទបញ្ជាផ្ទៃក្នុងរបស់ គ.ជ.ប ដែលបានអនុម័តនៅថ្ងៃទី ២១ ខែ វិច្ឆិកា ឆ្នាំ ២០១២ ។ រចនាសម្ព័ន្ធរបស់ គ.ជ.ប រួមមានសមាជិក គ.ជ.ប និងអគ្គលេខាធិការដ្ឋាននៃ គ.ជ.ប ។

៣.៧.១ គ.ជ.ប អាចបង្កើតអនុគណៈកម្មការសម្របសម្រួល និងអនុគណៈកម្មការចំពោះកិច្ចដើម្បីត្រួតពិនិត្យការងាររបស់អគ្គលេខាធិការដ្ឋាន ហើយត្រូវរាយការណ៍អំពីបញ្ហាដែលមានជូន គ.ជ.ប ។ អនុគណៈកម្មការនេះត្រូវបង្កើតស្របតាមប្រការ ៤ នៃបទបញ្ជាផ្ទៃក្នុងរបស់ គ.ជ.ប ។

៣.៧.២ គ.ជ.ប ត្រូវតែងតាំងអគ្គលេខាធិការ ដែលមិនមែនជាសមាជិក គ.ជ.ប ធ្វើជាសេនាធិការដើម្បីអនុវត្តដំណើរការរៀបចំការបោះឆ្នោត ហើយត្រូវទទួលខុសត្រូវចំពោះមុខ គ.ជ.ប ។ អគ្គលេខាធិការ មានអគ្គលេខាធិការរងជាជំនួយ ។

៣.៧.៣ រចនាសម្ព័ន្ធនៃអគ្គលេខាធិការដ្ឋាន គ.ជ.ប រួមមាន ៖

- ខុទ្ទកាល័យ អគ្គលេខាធិការដ្ឋាន
- នាយកដ្ឋានប្រាំ (៥) គឺនាយកដ្ឋានប្រតិបត្តិការ នាយកដ្ឋានរដ្ឋបាល នាយកដ្ឋានហិរញ្ញវត្ថុ នាយកដ្ឋានបណ្តុះបណ្តាល និងព័ត៌មានសាធារណៈ និងនាយកដ្ឋានសេវាកម្មច្បាប់ និងវិវាទកម្ម
- គណនេយ្យ ក្នុងដំណាក់កាលបោះឆ្នោត
- លេខាធិការ នៅពេលដែល គណនេយ្យ ពុំទាន់ត្រូវបានជ្រើសរើស និងតែងតាំងក្នុងដំណាក់កាលត្រៀមពិនិត្យបញ្ជីឈ្មោះ និងចុះឈ្មោះបោះឆ្នោត និងដំណាក់កាលពិនិត្យបញ្ជីឈ្មោះ និងចុះឈ្មោះបោះឆ្នោតជាផ្លូវការ
- គយ/សប ក្នុងដំណាក់កាលបោះឆ្នោត
- កបយ/ស ស្មៀនយុំ សង្កាត់ ជំនួយការស្មៀន ក្នុងដំណាក់កាលពិនិត្យបញ្ជីឈ្មោះ និងចុះឈ្មោះបោះឆ្នោត
- គកប/គករ ក្នុងដំណាក់កាលបោះឆ្នោត និងរាប់សន្លឹកឆ្នោត ។

៣.៧.៤ នាយកដ្ឋាននីមួយៗ ត្រូវដឹកនាំដោយប្រធានមួយ (១) រូប និងមានអនុប្រធានយ៉ាងតិចមួយ (១) រូបជាជំនួយ ។

៣.៧.៥ ប្រធាននាយកដ្ឋានត្រូវទទួលខុសត្រូវចំពោះមុខអគ្គលេខាធិការ ។

៣.៧.៦ អនុប្រធាននាយកដ្ឋានត្រូវទទួលខុសត្រូវចំពោះមុខប្រធាននាយកដ្ឋាន ។

៣.៧.៧ នាយកដ្ឋាននីមួយៗត្រូវបែងចែកជាការិយាល័យ ។ ការិយាល័យនីមួយៗត្រូវដឹកនាំដោយប្រធានមួយរូប និងអនុប្រធានជាជំនួយតាមការកំណត់របស់ គ.ជ.ប ។

**ប្រការ ៣.៨** គណៈ/ខប ជាគណៈកម្មការគ្រប់គ្រងការបោះឆ្នោតនៅថ្នាក់រាជធានី ខេត្តដែលបង្កើតដោយ គ.ជ.ប ដើម្បីជាជំនួយក្នុងការធ្វើផែនការ រៀបចំចាត់ចែង និងត្រួតពិនិត្យដំណើរការបោះឆ្នោត ។ សមាសភាព និងរចនាសម្ព័ន្ធរបស់ គណៈ/ខប មានដូចខាងក្រោម ៖

៣.៨.១ គណៈ/ខប ត្រូវមានសមាសភាពប្រាំពីរ (៧) រូប ដូចដែលបានកំណត់ដោយបទបញ្ជាផ្ទៃក្នុងត្រង់ប្រការ ១៤ ចំណុច ១៤.២ ។

៣.៨.២ ប្រធាន អនុប្រធាន និងសមាជិកផ្សេងទៀតនៃ គណៈ/ខប ត្រូវបានជ្រើសរើស និងតែងតាំងដោយ គ.ជ.ប ដោយអនុលោមតាមនីតិវិធីជ្រើសរើសមន្ត្រីបុគ្គលិក ដូចបានកំណត់ក្នុងប្រការ ៣.១៩ នៃ ប.ន.ត.រ នេះ ។

៣.៨.៣ គណៈ/ខប មានលេខាធិការដ្ឋានមួយ ដែលមានផ្នែកជំនាញចំនួនប្រាំ (៥) ។

៣.៨.៣.១ ផ្នែកជំនាញទាំងប្រាំ (៥) នោះរួមមាន ផ្នែកប្រតិបត្តិការ ផ្នែករដ្ឋបាល ផ្នែកហិរញ្ញវត្ថុ ផ្នែកបណ្តុះបណ្តាល និងព័ត៌មានសាធារណៈ និងផ្នែកសេវាកម្មច្បាប់ និងវិវាទកម្ម ។

៣.៨.៣.២ ផ្នែកប្រតិបត្តិការ ត្រូវមានអនុប្រធានផ្នែកមួយ (១) នាក់ ទទួលបន្ទុកភស្តុភារ ។

៣.៨.៤ ប្រធាន គណៈ/ខប មានភារៈទទួលខុសត្រូវការងាររួម ។ អនុប្រធាន គណៈ/ខប ជាជំនួយឱ្យប្រធាន គណៈ/ខប និងទទួលភារៈជំនួសប្រធាន ពេលប្រធានអវត្តមាន ។ សមាជិកម្នាក់ៗនៃ គណៈ/ខប ត្រូវបានបែងចែកឱ្យទទួលបន្ទុកផ្នែកជំនាញមួយ (១) ក្នុងចំណោមផ្នែកជំនាញទាំងប្រាំ (៥) ។

**ប្រការ ៣.៩** គ.យ/សប ជាគណៈកម្មការគ្រប់គ្រងការបោះឆ្នោតនៅថ្នាក់ឃុំ សង្កាត់ដែលតែងតាំងដោយ គ.ជ.ប តាមសំណើរបស់ គណៈ/ខប ដើម្បីជួយដល់ គ.ជ.ប ក្នុងការធ្វើផែនការ រៀបចំចាត់ចែង និងត្រួតពិនិត្យដំណើរការបោះឆ្នោត ។ សមាសភាព និងរចនាសម្ព័ន្ធរបស់ គ.យ/សប មានដូចខាងក្រោម ។

- ៣.៩.១ គយ/សប ត្រូវមានសមាសភាពប្រាំ (៥) រូប គឺប្រធានមួយ (១) រូប អនុប្រធានមួយ (១) រូប និងសមាជិកបី (៣) រូប ។ គយ/សប អាចមានជំនួយការមួយចំនួនតាមការចាំបាច់ ដែលកំណត់ដោយ គ.ជ.ប ។
- ៣.៩.២ ប្រធាន គយ/សប ត្រូវទទួលដឹកនាំការងាររួម និងការងារហិរញ្ញវត្ថុ ។
- ៣.៩.៣ អនុប្រធាន គយ/សប ត្រូវទទួលដឹកនាំផ្នែកប្រតិបត្តិការ និងភស្តុភារ ។
- ៣.៩.៤ សមាជិកមួយ (១) រូប នៃ គយ/សប ត្រូវតែងតាំងជាលេខាធិការនៃ គយ/សប និងត្រូវទទួលខុសត្រូវដឹកនាំផ្នែករដ្ឋបាល ។
- ៣.៩.៥ សមាជិកមួយ (១) រូប នៃ គយ/សប ត្រូវទទួលខុសត្រូវដឹកនាំផ្នែកបណ្តុះបណ្តាល និងព័ត៌មានសាធារណៈ ។
- ៣.៩.៦ សមាជិកមួយ (១) រូប នៃ គយ/សប ត្រូវទទួលបន្ទុកផ្នែកសេវាកម្មច្បាប់ និងវិវាទកម្ម និងការងារសន្តិសុខបោះឆ្នោត ។
- ៣.៩.៧ ជំនួយការ គយ/សប ត្រូវបំពេញភារកិច្ច តាមការណែនាំរបស់ប្រធាន គយ/សប ។
- ៣.៩.៨ គយ/សប ត្រូវទទួលខុសត្រូវចំពោះមុខ គ.ជ.ប ។
- ៣.៩.៩ គយ/សប ទទួលសេចក្តីណែនាំពី គ.ជ.ប តាមរយៈ គ.ជ.ប ។

**ប្រការ ៣.១០** គកប/គករ ជាគណៈកម្មការគ្រប់គ្រងការបោះឆ្នោត និងទទួលខុសត្រូវក្នុងការរាប់សន្លឹកឆ្នោតដោយផ្ទាល់នៅការិយាល័យបោះឆ្នោត ដែលតែងតាំងដោយ គ.ជ.ប តាមសំណើរបស់ គ.ជ.ប ។ សមាសភាព និងរចនាសម្ព័ន្ធរបស់ គកប/គករ មានដូចខាងក្រោម ។

- ៣.១០.១ គកប/គករ ត្រូវមានសមាសភាពប្រាំមួយ (៦) រូប ដែលរួមមាន ប្រធានមួយ (១) រូប អនុប្រធានមួយ (១) រូប លេខាធិការមួយ (១) រូប ជំនួយការពីរ (២) រូប និងសមាជិកទទួលបន្ទុកសណ្តាប់ធ្នាប់មួយ (១) រូប ។
  - ៣.១០.១.១ ប្រធាន មានភារៈទទួលខុសត្រូវរួមក្នុងការគ្រប់គ្រង និងចាត់ចែងកិច្ចប្រតិបត្តិការបោះឆ្នោត និងរាប់សន្លឹកឆ្នោត នៅការិយាល័យបោះឆ្នោតពាក់ព័ន្ធ ។

- ៣.១០.១.២ អនុប្រធាន មានភារៈជាជំនួយរបស់ប្រធាន និងទទួលខុសត្រូវក្នុងការផ្តល់សន្លឹកឆ្នោតជូនអ្នកបោះឆ្នោតនៅពេលបោះឆ្នោត និងក្នុងការកត់ត្រាសំឡេងឆ្នោតនៅពេលរាប់សន្លឹកឆ្នោត ។
- ៣.១០.១.៣ លេខាធិការ មានភារៈទទួលខុសត្រូវក្នុងការពិនិត្យភាពត្រឹមត្រូវនៃអ្នកបោះឆ្នោត និងការបំពេញកំណត់ហេតុ និងរាល់ទម្រង់បែបបទទាក់ទងនឹងការបោះឆ្នោត និងការរាប់សន្លឹកឆ្នោត ។
- ៣.១០.១.៤ ជំនួយការទី ១ ដែលនៅក្នុងការិយាល័យបោះឆ្នោត មានភារៈទទួលខុសត្រូវ ពិនិត្យការស៊កសន្លឹកឆ្នោតទៅក្នុងហិបឆ្នោត និងជ្រលក់ម្រាមដៃអ្នកបោះឆ្នោតក្នុងទីកន្លែងខ្មៅលុបលាងមិនជ្រះ និងទទួលគុសសំឡេងឆ្នោតនៅពេលរាប់សន្លឹកឆ្នោត ។
- ៣.១០.១.៥ ជំនួយការទី ២ ដែលនៅខាងក្រៅការិយាល័យបោះឆ្នោត មានភារៈកិច្ចទទួលខុសត្រូវ ជួយរកឈ្មោះអ្នកបោះឆ្នោតក្នុងបញ្ជីបោះឆ្នោត និងចាត់ចែងសណ្តាប់ធ្នាប់ ជូនអ្នកបោះឆ្នោត និងចោះសន្លឹកឆ្នោតដែលមិនបាទប្រើ ។
- ៣.១០.១.៦ សមាជិកទទួលបន្ទុកសណ្តាប់ធ្នាប់ មានភារៈទទួលខុសត្រូវការងារសណ្តាប់ធ្នាប់ របៀបរៀបរយ និងថែរក្សាសម្ភារឯកសារបោះឆ្នោតនៅពេលបោះឆ្នោត និងនៅពេលរាប់សន្លឹកឆ្នោត ។

៣.១០.២ គកប/គករ ត្រូវទទួលខុសត្រូវចំពោះមុខ គយ/សប ។

៣.១០.៣ គកប/គករ ទទួលសេចក្តីណែនាំពី គ.ជ.ប តាមរយៈ គធ/ខប និង គយ/សប ។

**របបសម្ព័ន្ធផ្នាក់ក្រោមរបស់ គ.ជ.ប ក្នុងដំណាក់កាលពិនិត្យបញ្ជីឈ្មោះ និងចុះឈ្មោះបោះឆ្នោតកម្របចំឆ្នាំ**

**ប្រការ ៣.១១** ក្នុងដំណាក់កាលពិនិត្យបញ្ជីឈ្មោះ និងចុះឈ្មោះបោះឆ្នោតកម្របចំឆ្នាំ រចនាសម្ព័ន្ធផ្នាក់ក្រោមរបស់ គ.ជ.ប មាន លធ/ខប និងកបយ/ស ។

៣.១១.១ លធ/ខប គឺជាផ្នែករដ្ឋបាលផ្នាក់ក្រោមមួយ របស់ គ.ជ.ប ដែលបំពេញការងារតាមការប្រគល់សិទ្ធិដោយ គ.ជ.ប ។

៣.១១.១.១ មន្ត្រីបុគ្គលិកនៃ លធ/ខប ដែលត្រូវបានតែងតាំងឱ្យបន្តនិរន្តរភាពការងារបោះឆ្នោតក្នុងចន្លោះពីការបោះឆ្នោតមួយទៅការបោះឆ្នោតមួយទៀត មានសិទ្ធិត្រូវទទួលបានការតែងតាំងថ្មីដោយ គ.ជ.ប ជាមន្ត្រីបុគ្គលិក គធ/ខប សម្រាប់ដំណាក់កាលរៀបចំការបោះឆ្នោត ។

៣.១១.១.២ គ.ជ.ប ត្រូវជ្រើសតាំងមន្ត្រីបុគ្គលិកសម្រាប់ ល ឆ/ខប មួយចំនួន បន្ថែមទៀត តាមការចាំបាច់ និងទំហំការងារ ដែលត្រូវបានប្រគល់ សិទ្ធិ ។

៣.១១.១.៣ គ.ជ.ប ត្រូវតែងតាំងមន្ត្រីមួយ (១) រូប នៃ ល ឆ/ខប ដែលមាន សមត្ថភាព ជាអ្នកដឹកនាំលេខាធិការដ្ឋាននេះរហូតដល់ពេល ដែល គ ឆ/ខប ត្រូវបានតែងតាំង ។

៣.១១.២ អនុលោមតាមមាត្រា ៥៣ថ្មី នៃ ច.ប.ត.រ ក្នុងដំណាក់កាលពិនិត្យបញ្ជីឈ្មោះ និងចុះឈ្មោះបោះឆ្នោត កបយ/ស ដែលត្រូវបាន គ.ជ.ប ធ្វើប្រតិភូកម្ម អំណាច ឱ្យ បំពេញតួនាទីជាតំណាងខ្លួន ក្នុងការពិនិត្យបញ្ជីឈ្មោះ និងការចុះឈ្មោះ បោះឆ្នោតក្នុងបញ្ជីបោះឆ្នោត និងសៀវភៅបញ្ជីបោះឆ្នោតសម្រាប់ឃុំ សង្កាត់នីមួយៗ គឺជារដ្ឋបាលថ្នាក់ក្រោមរបស់ គ.ជ.ប ។

៣.១១.២.១ កបយ/ស ត្រូវប្រគល់ភារកិច្ចដល់ស្មៀនឃុំ សង្កាត់របស់ខ្លួនឱ្យ ទទួល ជាមន្ត្រីពិនិត្យបញ្ជីឈ្មោះ និងចុះឈ្មោះបោះឆ្នោត ។

៣.១១.២.២ កបយ/ស ត្រូវដឹកនាំស្មៀនឃុំ សង្កាត់ អនុវត្តភារកិច្ចនេះឱ្យបាន ត្រឹមត្រូវតាម ច.ប.ត.រ និង ប.ន.ត.រ ។

៣.១១.២.៣ កបយ/ស ត្រូវចាត់សមាជិក កបយ/ស របស់ខ្លួនមួយ (១)រូប ចំពោះឃុំ សង្កាត់ដែលមានសមាជិក ក្រុមប្រឹក្សាប្រាំ (៥) រូប និងពីរ (២) រូប ចំពោះឃុំ សង្កាត់ ដែលមានសមាជិកក្រុមប្រឹក្សា ចាប់ពីប្រាំពីរ (៧) រូបឡើងទៅ ឱ្យប្រចាំការពិនិត្យមើលការខុសត្រូវ លើស្មៀនឃុំ សង្កាត់ក្នុងអំឡុងពេលនៃការពិនិត្យបញ្ជីឈ្មោះ និង ការចុះឈ្មោះបោះឆ្នោត ។ សមាជិក កបយ/ស ដែលប្រចាំការនេះ មិនទទួលប្រាក់កែប្រែបន្ថែមឡើយ ។

៣.១១.២.៤ កបយ/ស ត្រូវចាត់ចែងជ្រើសរើសជំនួយការស្មៀនឃុំ សង្កាត់ តាមចំនួន និងតាមការណែនាំរបស់ គ.ជ.ប ដើម្បីជួយដល់ស្មៀន ឃុំ សង្កាត់ក្នុងការពិនិត្យបញ្ជីឈ្មោះ និងការចុះឈ្មោះបោះឆ្នោត ។

៣.១១.២.៥ កបយ/ស មានសិទ្ធិអំណាចក្នុងការដោះស្រាយ រាល់បណ្តឹងតវ៉ា ឬ/និងបណ្តឹងជំទាស់ដែលទាក់ទងនឹងការពិនិត្យបញ្ជីឈ្មោះ និងចុះឈ្មោះ បោះឆ្នោត និងបណ្តឹងផ្សេងទៀត ក្នុងដំណាក់កាលចុះឈ្មោះបោះ ឆ្នោត ដោយអនុលោមតាម ច.ប.ត.រ និង ប.ន.ត.រ ។

**ការប្រគល់សិទ្ធិទៅគណៈកម្មការថ្នាក់ក្រោម ឬមន្ត្រីបោះឆ្នោត**

**ប្រការ ៣.១២** យោងតាមមាត្រា ២៤ នៃ ច.ប.ត.រ គ.ជ.ប អាចប្រគល់សិទ្ធិទៅគណៈកម្មការរៀបចំការបោះឆ្នោតថ្នាក់ក្រោម ឬទៅមន្ត្រីបោះឆ្នោតណាម្នាក់ ដើម្បីអនុវត្តការងារបោះឆ្នោត ។

៣.១២.១ គ.ជ.ប អាចប្រគល់សិទ្ធិទៅ គធម/ខប ឬ លធម/ខប ឬមន្ត្រីបោះឆ្នោតណាម្នាក់ ដែលត្រូវបានតែងតាំងឱ្យ បំពេញការងារមួយ ចំនួន តាមការចាំបាច់ ។

៣.១២.២ គ.ជ.ប ត្រូវធ្វើប្រតិភូកម្មណាមួយ កមរយ/ស ឱ្យ បំពេញតួនាទីជាតំណាងខ្លួន ក្នុងការពិនិត្យបញ្ជីឈ្មោះ និងចុះឈ្មោះបោះឆ្នោត និងក្នុងការជ្រើសរើស មន្ត្រីជំនួយ ការចុះឈ្មោះបោះឆ្នោត ។

៣.១២.៣ គធម/ខប អាចប្រគល់សិទ្ធិទៅ គយ/សប ឬមន្ត្រីបោះឆ្នោតដែលត្រូវបានតែងតាំងឱ្យ បំពេញការងារមួយ ចំនួន តាមការចាំបាច់ ។

៣.១២.៤ គយ/សប អាចប្រគល់សិទ្ធិទៅ គកប/គករ ដែលត្រូវបានតែងតាំងឱ្យ បំពេញការងារមួយ ចំនួន តាមការចាំបាច់ ។

**ភារកិច្ច និងការទទួលខុសត្រូវរបស់ គធម/ខប**

**ប្រការ ៣.១៣** ក្រោមការគ្រប់គ្រង និងការណែនាំរបស់ គ.ជ.ប គធម/ខប ត្រូវទទួលខុសត្រូវក្នុងការរៀបចំ និងចាត់ចែងការបោះឆ្នោតដោយ សង្កត់ក្នុងរាជធានី ខេត្តរបស់ខ្លួន ។ ក្នុងដំណើរការរៀបចំនេះ គធម/ខប ត្រូវ ៖

៣.១៣.១ ចាត់គ្រប់វិធានការចាំបាច់ ដើម្បីធានាឱ្យ ការបោះឆ្នោតប្រព្រឹត្តទៅដោយ សេរី ត្រឹមត្រូវ និងយុត្តិធម៌ ។

៣.១៣.២ អនុវត្តផែនការមេ គ្រប់គ្រងថវិការបស់ខ្លួន ចុះបញ្ជី និងថែរក្សាបញ្ជីសារពើភ័ណ្ឌនៃសម្ភារ បរិក្ខារសម្រាប់ការបោះឆ្នោត និងគោរពតាមប្រតិទិននៃការបោះឆ្នោត ។

៣.១៣.៣ លើកសំណើសុំតែងតាំងសមាជិក គយ/សប សមាជិក គកប/គករ ។

៣.១៣.៤ គោរព និងអនុវត្ត ច.ប.ត.រ ប.ន.ត.រ និងគោលការណ៍ណែនាំរបស់ គ.ជ.ប ។

៣.១៣.៥ ចាត់វិធានការពាក់ព័ន្ធនឹងសន្តិសុខ និងសណ្តាប់ធ្នាប់នៅក្នុងដំណើរការបោះឆ្នោត ។



- ៣.១៣.៦ តាមដានការងារគ្រប់គ្រង និងប្រតិបត្តិការរបស់ គ.យ/ស.ប ។
- ៣.១៣.៧ លើកគម្រោងជូន គ.ជ.ប អំពីចំនួន និងទីតាំងការិយាល័យ បោះឆ្នោត ។
- ៣.១៣.៨ បែងចែកសម្ភារបរិក្ខារសម្រាប់ការពិនិត្យបញ្ជីឈ្មោះ និងចុះឈ្មោះបោះឆ្នោត និងសម្ភារ បរិក្ខារបោះឆ្នោតទៅក្រុមប្រឹក្សាសេដ្ឋកិច្ច និង គ.យ/ស.ប ។
- ៣.១៣.៩ រៀបចំចាត់ចែងប្រមូលលទ្ធផលនៃការបោះឆ្នោតតាមឃុំ សង្កាត់ក្នុងរាជធានី ខេត្ត របស់ខ្លួន និងបិទផ្សាយលទ្ធផលនៃការបោះឆ្នោតនៅក្នុងរាជធានី ខេត្តនីមួយៗ របស់ខ្លួន និងវេចខ្ចប់បញ្ជូនសម្ភារបោះឆ្នោតមក គ.ជ.ប ។
- ៣.១៣.១០ ត្រួតពិនិត្យយុទ្ធនាការយោសនាបោះឆ្នោតនៅតាមរាជធានី ខេត្ត ។
- ៣.១៣.១១ ចាត់គ្រប់វិធានការ ដើម្បីធានាឱ្យមានភាពស្មើគ្នាក្នុងការប្រើប្រាស់អគារសាធារណៈ ដល់គណបក្សនយោបាយ ដែលមានបញ្ជីបេក្ខជនឈរឈ្មោះទាំងអស់ក្នុងអំឡុងពេលនៃការយោសនាបោះឆ្នោត ។
- ៣.១៣.១២ ចែកចាយរាល់ឯកសារ និងព័ត៌មានដែលពាក់ព័ន្ធនឹងដំណើរការបោះឆ្នោត ។
- ៣.១៣.១៣ លើកគម្រោង និងអនុវត្តកម្មវិធីបណ្តុះបណ្តាលស្តីពីការបោះឆ្នោតក្នុងក្របខ័ណ្ឌរាជធានី ខេត្ត ដោយយោងតាមការណែនាំរបស់ គ.ជ.ប ។
- ៣.១៣.១៤ លើកកម្ពស់ការយល់ដឹងរបស់សាធារណជន អំពីដំណើរការបោះឆ្នោត ដោយធ្វើការសហការ និងសម្របសម្រួលការងារអប់រំអ្នកបោះឆ្នោត ក្នុងក្របខ័ណ្ឌរាជធានី ខេត្ត ជាមួយនឹងអាជ្ញាធរមានសមត្ថកិច្ច និងអង្គការមិនមែនរដ្ឋាភិបាល ។
- ៣.១៣.១៥ អនុវត្តដំណើរការកម្មវិធីផ្សព្វផ្សាយព័ត៌មានពាក់ព័ន្ធនឹងការបោះឆ្នោត ។
- ៣.១៣.១៦ ទទួលពាក្យបណ្តឹងតវ៉ា ឬ/និងបណ្តឹងជំទាស់ និងដំណើរការដោះស្រាយពាក្យបណ្តឹងតវ៉ា ឬ/និងបណ្តឹងជំទាស់ ក្នុងដែនសមត្ថកិច្ចរបស់ខ្លួន ។
- ៣.១៣.១៧ ដោះស្រាយរាល់វិវាទកម្មក្រោមសមត្ថកិច្ចរបស់ខ្លួន ដូចជា ឯកណ៍ តក់ក្នុង ច.ប.ត.វ និង ប.ន.ត.វ ។

៣.១៣.១៨ ចាត់គ្រប់វិធានការ ដើម្បីទប់ស្កាត់ និងដោះស្រាយ រាល់ភាពមិនប្រក្រតីក្នុងដំណើរការ  
បោះឆ្នោត ។

៣.១៣.១៩ ដឹកនាំអនុគណៈកម្មការសន្តិសុខនៅក្នុងរាជធានី ខេត្តរតនគិរី ។

៣.១៣.២០ រាយការណ៍ជូន គ.ជ.ប អំពីស្ថានភាពទូទៅក្នុងរាជធានី ខេត្ត ដើម្បីចាត់វិធានការ  
ធានាឱ្យការបោះឆ្នោតប្រព្រឹត្តទៅដោយសេរី និងត្រឹមត្រូវ ។

៣.១៣.២១ ផ្តល់បណ្ណសម្គាល់ជូនអ្នកសង្កេតការណ៍ជាតិ ។

៣.១៣.២២ វាយតម្លៃ អំពីប្រសិទ្ធភាពការងាររបស់សមាជិកទាំងឡាយ ដែល គយ/សប ។

៣.១៣.២៣ អនុវត្តការងារដទៃទៀត ដែល ច.ប.ត.រ អនុញ្ញាត ឬតម្រូវឱ្យអនុវត្ត ។

៣.១៣.២៤ អនុវត្តការងារ ឬសិទ្ធិអំណាចដទៃទៀត ដែលត្រូវបានប្រគល់ឱ្យដោយ គ.ជ.ប ។

**ភារកិច្ច និងការទទួលខុសត្រូវរបស់ គយ/សប**

ប្រការ ៣.១៤ ក្រោមការគ្រប់គ្រង និងត្រួតពិនិត្យរបស់ គ.ជ.ប តាមរយៈ គធ/ខប គយ/សប ត្រូវទទួល  
ខុសត្រូវក្នុងការរៀបចំ និងចាត់ចែងការបោះឆ្នោតដោយសង្កាត់ របស់ខ្លួន ។ ក្នុងការអនុវត្ត  
តួនាទីនេះ គយ/សប ត្រូវ ៖

៣.១៤.១ ចាត់គ្រប់វិធានការចាំបាច់ ដើម្បីធានាឱ្យការបោះឆ្នោតប្រព្រឹត្តទៅដោយសេរី ត្រឹមត្រូវ  
និងយុត្តិធម៌ ។

៣.១៤.២ អនុវត្តផែនការមេ គ្រប់គ្រងថវិការបស់ខ្លួន ចុះបញ្ជី និងថែរក្សាបញ្ជីសារពើភ័ណ្ណ  
នៃសម្ភារ បរិក្ខារសម្រាប់ការបោះឆ្នោត និងគោរពតាមប្រតិទិននៃការបោះឆ្នោត ។

៣.១៤.៣ ជ្រើសរើស និងលើកសំណើសុំតែងតាំង គកប/គករ ។

៣.១៤.៤ វាយតម្លៃអំពី ប្រសិទ្ធភាពការងាររបស់សមាជិក គកប/គករ ។

៣.១៤.៥ ថែទាំថែកបញ្ជីបោះឆ្នោតផ្លូវការ និងសម្ភារ បរិក្ខារ សម្រាប់ប្រើឱ្យការបោះឆ្នោត  
និងរាប់សន្លឹកឆ្នោត ឱ្យបានគ្រប់ការិយាល័យបោះឆ្នោត និងរាប់សន្លឹកឆ្នោត ។

- ៣.១៨.៦ ផ្តល់ប័ណ្ណសម្គាល់ជូនតំណាងគណបក្សនយោបាយ ។
- ៣.១៨.៧ គោរព និងអនុវត្តតាម ច.ប.ត.រ ប.ន.ត.រ និងគោលការណ៍ណែនាំរបស់ គ.ជ.ប ។
- ៣.១៨.៨ ចាត់វិធានការពាក់ព័ន្ធនឹងសន្តិសុខ និងសណ្តាប់ធ្នាប់នៅក្នុងដំណើរការបោះឆ្នោត ។
- ៣.១៨.៩ លើកគម្រោងជូន គ.ជ.ប អំពីការកែសម្រួលទីតាំងការិយាល័យបោះឆ្នោត ។
- ៣.១៨.១០ ធ្វើការបូកសរុបលទ្ធផលនៃការបោះឆ្នោត ដែលទទួលបានពីគ្រប់ការិយាល័យបោះឆ្នោតក្នុងឃុំ សង្កាត់របស់ខ្លួន ។
- ៣.១៨.១១ ប្រមូល និងរៀបចំប្រគល់កំណត់ហេតុនៃការបូកសរុបលទ្ធផលនៃការបោះឆ្នោតសម្ភារ និងឯកសារផ្សេងៗជូនទៅ គ.ជ.ប ។
- ៣.១៨.១២ ត្រួតពិនិត្យ និងសម្របសម្រួលការប្រព្រឹត្តទៅនៃការយោសនាបោះឆ្នោតនៅក្នុងឃុំ សង្កាត់របស់ខ្លួន ។
- ៣.១៨.១៣ ចាត់គ្រប់វិធានការដើម្បីធានាឱ្យមានភាពស្មើគ្នាក្នុងការប្រើប្រាស់អគារសាធារណៈ ដល់គណបក្សនយោបាយ ដែលមានបញ្ជីបេក្ខជនឈរឈ្មោះទាំងអស់ក្នុងអំឡុងពេលនៃការយោសនាបោះឆ្នោត ។
- ៣.១៨.១៤ ចែកចាយរាល់ឯកសារ និងព័ត៌មានដែលពាក់ព័ន្ធនឹងដំណើរការបោះឆ្នោត ។
- ៣.១៨.១៥ លើកគម្រោង និងអនុវត្តកម្មវិធីបណ្តុះបណ្តាលស្តីពីការបោះឆ្នោតជ្រើសតាំងតំណាងរាស្ត្រ ដោយផ្អែកតាមការណែនាំរបស់ គ.ជ.ប និង គ.ជ.ប ។
- ៣.១៨.១៦ លើកកម្ពស់ការយល់ដឹងរបស់សាធារណជន អំពីដំណើរការបោះឆ្នោត ដោយធ្វើការសម្របសម្រួល និងសហការជាមួយអាជ្ញាធរមានសមត្ថកិច្ច និងអង្គការមិនមែនរដ្ឋាភិបាល ដើម្បីធ្វើការងារអប់រំអ្នកបោះឆ្នោតនៅក្នុងឃុំ សង្កាត់ ។
- ៣.១៨.១៧ ដំណើរការកម្មវិធីផ្សព្វផ្សាយព័ត៌មានពាក់ព័ន្ធនឹងការបោះឆ្នោត ។
- ៣.១៨.១៨ ទទួល និងដំណើរការដោះស្រាយរាល់បណ្តឹងតវ៉ា ឬ/និងបណ្តឹងជំទាស់ ទាំងដោយវិធីសម្រុះសម្រួលផ្ទាល់មាត់ និងទាំងដោយការប្រជុំសម្រេច ។

៣.១៤.១៩ ដោះស្រាយ រាល់វិវាទកម្មក្រោមសមត្ថកិច្ចរបស់ខ្លួន ដូចជា ឯកណ្តោះក្នុង ច.ប.ត.រ  
និង ប.ន.ត.រ ។

៣.១៤.២០ ចាត់គ្រប់វិធានការ ដើម្បីទប់ស្កាត់ និងដោះស្រាយ រាល់ភាពមិនប្រក្រតីក្នុងដំណើរ  
ការបោះឆ្នោតក្នុងយុទ្ធសាស្ត្ររបស់ខ្លួន ។

៣.១៤.២១ ដឹកនាំការប្រជុំផ្នែកសន្តិសុខនៅក្នុងយុទ្ធសាស្ត្ររបស់ខ្លួន ។

៣.១៤.២២ រាយការណ៍ជូន គណៈ/ខប អំពីស្ថានភាពទូទៅក្នុងយុទ្ធសាស្ត្រ ដើម្បីមានវិធានការ  
ធានាឱ្យការបោះឆ្នោតប្រព្រឹត្តទៅដោយសេរី ត្រឹមត្រូវ និងយុត្តិធម៌ ។

៣.១៤.២៣ អនុវត្តការងារដទៃទៀត ដែល ច.ប.ត.រ អនុញ្ញាត ឬតម្រូវឱ្យអនុវត្ត ។

៣.១៤.២៤ អនុវត្តការងារដទៃទៀត ឬ/និងសិទ្ធិអំណាចដទៃទៀត ដែលត្រូវបានប្រគល់ឱ្យដោយ  
គ.ជ.ប ឬ/និង គណៈ/ខប ។

**ភារកិច្ច និងការទទួលខុសត្រូវរបស់ គកប/គករ**

ប្រការ៣.១៥ គកប/គករ នីមួយៗ មានភារកិច្ចគ្រប់គ្រង និងចាត់ចែងកិច្ចប្រតិបត្តិការបោះឆ្នោត និងទទួលខុសត្រូវ  
ក្នុងការរាប់សន្លឹកឆ្នោតនៅក្នុងការិយាល័យបោះឆ្នោត និងរាប់សន្លឹកឆ្នោតពាក់ព័ន្ធដូចមានចែងក្នុង  
ប្រការ ៨.២ ៨.៣ និង ៨.៤ នៃ ប.ន.ត.រ ។

**លក្ខណវិនិច្ឆ័យ ដើម្បីជ្រើសរើសសមាជិក គណៈ/ខប**

ប្រការ៣.១៦ លក្ខណវិនិច្ឆ័យ ដើម្បីជ្រើសរើសសមាជិក គណៈ/ខប ត្រូវអនុលោមតាមមាត្រា ១៨ថ្មី នៃ  
ច.ប.ត.រ ។

៣.១៦.១ សមាជិក គណៈ/ខប ត្រូវជ្រើសរើសក្នុងចំណោមប្រជាពលរដ្ឋ មន្ត្រីរាជការ ឬ/និង  
អ្នកមុខអ្នកការក្នុងរាជធានី ខេត្ត ដែលមានសិទ្ធិបោះឆ្នោត ។

៣.១៦.១.១ ដើម្បីគោរពឯករាជភាព និងអព្យាក្រឹតភាពនៃ គ.ជ.ប ដោយ  
អនុលោមតាមមាត្រា ១២ នៃ ច.ប.ត.រ សមាជិក គណៈ/ខប  
ត្រូវតំណាងឱ្យទស្សនៈក្រុមទាំងអស់នៃសង្គមកម្ពុជាទាំងមូល ។

៣.១៦.១.២ ក្រុមទាំងអស់នៃសង្គមកម្ពុជាទាំងមូល ត្រូវបានកំណត់ជាមន្ត្រីរាជការ  
បម្រើការងារក្នុងរាជរដ្ឋាភិបាល គណបក្សនយោបាយ និងសង្គម  
ស៊ីវិល ។

- ៣.១៦.១.៣ សង្គមស៊ីវិល ត្រូវបានកំណត់ជាអង្គការធានា មិនស្ថិតនៅក្រោមការ គ្រប់គ្រងដោយ ផ្ទាល់ពីរាជរដ្ឋាភិបាល ដូចជា សមាគមគណៈមេធាវី អង្គការមិនមែនរដ្ឋាភិបាល សមាគមផ្នែកអប់រំ វប្បធម៌ និងអង្គការ ឬសមាគមមិនគិតផល ចំណេញដទៃទៀត ។
- ៣.១៦.១.៤ សមាជិក គធម្ម/ខប ត្រូវមានកិត្តិស័ព្ទស្មោះត្រង់ និងសុចរិត ទៀង ត្រង់ ហើយ ត្រូវបានទទួលស្គាល់យ៉ាងទូលំទូលាយ ពីប្រជាពលរដ្ឋ ។
- ៣.១៦.១.៥ ប្រសិនបើអាចធ្វើបាន ប្រធាន និងអនុប្រធានត្រូវតែជ្រើសរើស ក្នុងចំណោមជនចូលនិវត្តន៍ដែល មានសិទ្ធិបោះឆ្នោត ក្នុងរាជធានី ខេត្ត ។
- ៣.១៦.១.៦ ប្រសិនបើអាចធ្វើបាន យ៉ាងហោចណាស់ត្រូវមានស្រ្តីមួយ (១) រូប ឬ/និងជនពិការមួយ (១) រូប ជាសមាជិកនៃ គធម្ម/ខប ។ នៅតំបន់ ណាដែល មានជនជាតិភាគតិចក្នុងចំនួនសមស្រប ប្រសិនបើអាច ធ្វើទៅបាន សមាជិកមួយ (១) រូប នៃ គធម្ម/ខប ត្រូវជ្រើសរើស ចេញពីក្រុមជនជាតិភាគតិច ។
- ៣.១៦.១.៧ មន្ត្រីបន្តនិរន្តរភាពការងារបោះឆ្នោតនៅតាមរាជធានី ខេត្តអាចត្រូវបាន ផ្តល់អាទិភាពជាបេក្ខជន សម្រាប់ការជ្រើសរើសនេះ ។

៣.១៦.២ សមាជិក និងបុគ្គលិកនៃ គធម្ម/ខប ត្រូវបានជ្រើសរើស ដោយ អនុលោមតាម នីតិវិធីជ្រើសរើស មន្ត្រីបុគ្គលិក ដូចបានកំណត់ដោយ ប្រការ ៣.១៩ ខាងក្រោម ។

៣.១៦.៣ សមាជិក គធម្ម/ខប មិនត្រូវបានជ្រើសរើសក្នុងចំណោមកងយោធពលខេមរភូមិន្ទ ធុនបាល ជាតិ មន្ត្រីតុលាការ (ចៅក្រម ព្រះរាជអាជ្ញា ក្រឡាបញ្ជី) ព្រះសង្ឃ ឬ បញ្ជីនៃសាសនាណាមួយ ប្រតិភូរាជរដ្ឋាភិបាល អភិបាល ឬអភិបាលរងរាជធានី ខេត្ត ក្រុង ស្រុក ខណ្ឌ មេឃុំ ចៅ សង្កាត់ ឬជំទប់ ចៅសង្កាត់រង សមាជិក ក្រុមប្រឹក្សាយុវជន សង្កាត់ មេភូមិ អនុប្រធានភូមិ និងសមាជិកភូមិឡើយ ។ បេក្ខជនឈរឈ្មោះបោះឆ្នោតជាតំណាងរាស្ត្រ ឬសមាជិក គណៈកម្មាធិការធានា កនៃគណបក្សនយោបាយ មិនអាចចូលរួមក្នុងសមាសភាព គធម្ម/ខប បានឡើយ ។

៣.១៦.៤ ប្រសិនបើ ពលរដ្ឋណាម្នាក់មានមូលហេតុ ឬភស្តុតាង ដែលអាចជឿបានថា អ្នកដែល ត្រូវបានតែងតាំងជាសមាជិក គធម្ម/ខប ពុំមានលក្ខណសម្បត្តិស្របតាមចំណុច ៣.១៦.១ ឬស្ថិតក្នុងស្ថានភាព ដូចបានកំណត់ក្នុងចំណុច ៣.១៦.៣ ខាងលើ ពលរដ្ឋនោះអាច ប្តឹងជំទាស់នឹងការតែងតាំងនេះទៅ គ.ជ.ប ។ ប្រសិនបើមានបណ្តឹង គ.ជ.ប ត្រូវដោះស្រាយបណ្តឹងនោះ ដោយអនុលោមទៅតាម បទបញ្ជាផ្ទៃក្នុង និងបទបញ្ជា និងនីតិវិធីរបស់ គ.ជ.ប ។

**លក្ខណវិនិច្ឆ័យ ដើម្បីជ្រើសរើសសមាជិក គឃ/សប**

**ប្រការ ៣.១៧** លក្ខណវិនិច្ឆ័យ ដើម្បីជ្រើសរើសសមាជិក គឃ/សប ត្រូវអនុលោមតាមមាត្រា ២០ថ្មី នៃ ច.ប.ត.រ ។

៣.១៧.១ សមាជិក គឃ/សប ត្រូវជ្រើសរើសក្នុងចំណោមប្រជាពលរដ្ឋ មន្ត្រីរាជការ ឬ/និង អ្នកមុខអ្នកការក្នុងក្រុង ស្រុក ខណ្ឌ ឃុំ សង្កាត់ ដែលមានសិទ្ធិបោះឆ្នោត ប្រសិនបើអាចធ្វើបាន ត្រូវជ្រើសរើសក្នុងចំណោមអ្នកមានសិទ្ធិបោះឆ្នោត នៅ ក្នុងឃុំ សង្កាត់ ដែលសាមីខ្លួនកំពុងរស់នៅ ។

៣.១៧.២ ដើម្បីគោរពឯករាជភាព និងអព្យាក្រឹតភាពនៃ គ.ជ.ប ដូចចែងក្នុងមាត្រា ១២ នៃ ច.ប.ត.រ សមាជិកនៃ គឃ/សប ត្រូវតំណាងឱ្យទស្សនៈក្រុមទាំងអស់នៃសង្គម កម្ពុជាទាំងមូល ដូចមានកំណត់ក្នុងចំណុច ៣.១៦.១.២ និងចំណុច ៣.១៦.១.៣ ។

៣.១៧.៣ សមាជិក គឃ/សប មិនត្រូវបានជ្រើសរើសក្នុងចំណោមកងយោធពលខេមរភូមិន្ទ នគរបាលជាតិ មន្ត្រីតុលាការ ព្រះសង្ឃ បព្វជិតសាសនា អភិបាល អភិបាលរង ក្រុង ស្រុក ខណ្ឌ មេឃុំ ចៅសង្កាត់ ជំទប់ ចៅសង្កាត់រង សមាជិកក្រុមប្រឹក្សាឃុំ សង្កាត់ មេភូមិ អនុប្រធានភូមិ និងសមាជិកភូមិ ឡើយ ។ បេក្ខជនឈរឈ្មោះ បោះឆ្នោតជាតំណាងរាស្ត្រ ឬសមាជិកគណៈកម្មាធិការនាយកនៃគណបក្សនយោបាយ មិនអាចចូលរួមក្នុងសមាសភាព គឃ/សប បានឡើយ ។

៣.១៧.៤ សមាជិក គឃ/សប ត្រូវមានកិត្តិសព្ទស្មោះត្រង់ និងសុចរិតទៀងត្រង់ និងត្រូវបាន ទទួលស្គាល់យ៉ាងទូលំទូលាយដោយប្រជាពលរដ្ឋ ។

៣.១៧.៥ ប្រសិនបើអាចធ្វើបាន ប្រធាន និងអនុប្រធានត្រូវជ្រើសរើសក្នុងចំណោមជនចូល និវត្តន៍ដែលមានសិទ្ធិបោះឆ្នោតនៅក្នុងឃុំ សង្កាត់ ។

៣.១៧.៦ ប្រសិនបើអាចធ្វើបានយ៉ាងហោចណាស់ត្រូវមានស្ត្រីមួយ (១) រូប ឬ/និងជនពិការ មួយ (១) រូប ជាសមាជិកនៃ គឃ/សប ។ នៅតំបន់ណាដែលមានជនជាតិ ភាគតិចតាមចំនួនសមស្រប ប្រសិនបើអាចធ្វើបាន សមាជិកមួយ (១) រូប នៃ គឃ/សប ត្រូវជ្រើសរើសចេញពីក្រុមជនជាតិភាគតិច ។

៣.១៧.៧ សមាជិកនៃ គឃ/សប ត្រូវតែជ្រើសរើសដោយអនុលោមតាម នីតិវិធីជ្រើសរើស មន្ត្រី បុគ្គលិកដូចបានកំណត់ក្នុងប្រការ ៣.១៩ ខាងក្រោម ។

៣.១៧.៨ ប្រសិនបើ ពលរដ្ឋណាម្នាក់មានមូលហេតុ ឬភស្តុតាង ដែលអាចជឿបានថា អ្នក ដែលត្រូវបានជ្រើសតាំងជាសមាជិក គកប/គករ ពុំមានលក្ខណសម្បត្តិស្របតាម មាត្រា ២០ថ្មី នៃ ច.ប.ត.រ អាចប្តឹងជំទាស់នឹងការតែងតាំងនេះ ទៅ គ.ជ.ប ។ ប្រសិនបើមានបណ្តឹង គ.ជ.ប ត្រូវដោះស្រាយបណ្តឹងនោះ ដោយអនុលោម ទៅតាមបទបញ្ជាផ្ទៃក្នុង និងបទបញ្ជា និងនីតិវិធីរបស់ គ.ជ.ប ។

**លក្ខណវិនិច្ឆ័យ ដើម្បីជ្រើសរើសសមាជិក គកប/គករ**

**ប្រការ ៣.១៨** លក្ខណវិនិច្ឆ័យ ដើម្បីជ្រើសរើសសមាជិក គកប/គករ ត្រូវអនុលោមតាមមាត្រា ២២ថ្មី នៃ ច.ប.ត.រ ។

៣.១៨.១ សមាជិក គកប/គករ ត្រូវជ្រើសរើសក្នុងចំណោមប្រជាពលរដ្ឋ មន្ត្រីរាជការ ឬ/និង អ្នកមុខអ្នកការក្នុងក្រុង ស្រុក ខណ្ឌ ឃុំ សង្កាត់ ដែលមានសិទ្ធិបោះឆ្នោត ប្រសិនបើអាចធ្វើបាន ត្រូវជ្រើសរើសក្នុងចំណោមអ្នកមានសិទ្ធិបោះឆ្នោត នៅក្នុង ឃុំ សង្កាត់ ដែលសាមីខ្លួនកំពុងរស់នៅ ។

៣.១៨.២ ដើម្បីគោរពឯករាជភាព និងអព្យាក្រឹតភាពនៃ គ.ជ.ប ដូចចែងក្នុងមាត្រា ១២ នៃ ច.ប.ត.រ សមាជិកនៃ គកប/គករ ត្រូវតំណាងឱ្យទស្សនៈក្រុមទាំងអស់នៃសង្គម កម្ពុជាទាំងមូល ដូចមានកំណត់ក្នុងចំណុច ៣.១៦.១.២ និងចំណុច ៣.១៦.១.៣ ។

៣.១៨.៣ សមាជិក គកប/គករ មិនត្រូវបានជ្រើសរើសក្នុងចំណោមកងយោធពលខេមរភូមិន្ទ នគរបាលជាតិ មន្ត្រីតុលាការ ព្រះសង្ឃ ឬបព្វជិតនៃសាសនា អភិបាល ឬ អភិបាលរងក្រុង ស្រុក ខណ្ឌ មេឃុំ ចៅសង្កាត់ ឬជំទប់ ចៅសង្កាត់រង សមាជិកក្រុមប្រឹក្សាឃុំ សង្កាត់ មន្ត្រីបម្រើការងាររដ្ឋបាលក្នុងសាលាឃុំ សង្កាត់ មេភូមិ អនុប្រធានភូមិ និងសមាជិកភូមិឡើយ ។ បេក្ខជនឈរឈ្មោះបោះឆ្នោត ជាតំណាងរាស្ត្រ ឬសមាជិកគណៈកម្មាធិការនាយកនៃគណបក្សនយោបាយ មិន អាចចូលរួមក្នុងសមាសភាព គកប/គករ បានឡើយ ។

៣.១៨.៤ សមាជិក គកប/គករ ត្រូវមានកិត្តិស័ព្ទស្មោះត្រង់ និងសុចរិតទៀងត្រង់ និងត្រូវ បានទទួលស្គាល់យ៉ាងទូលំទូលាយដោយប្រជាពលរដ្ឋ ។

៣.១៨.៥ ប្រសិនបើអាចធ្វើបាន ប្រធាន និងអនុប្រធានត្រូវជ្រើសរើសក្នុងចំណោមជនចូល និវត្តន៍ដែលមានសិទ្ធិបោះឆ្នោតនៅក្នុងឃុំ សង្កាត់ ។

៣.១៨.៦ ប្រសិនបើអាចធ្វើបានយ៉ាងហោចណាស់ត្រូវមានស្រ្តីមួយ (១) រូប ឬ/និងជនពិការមួយ (១) រូប ជាសមាជិកនៃ គកប/គករ ។ នៅតំបន់ណាដែលមានជនជាតិភាគតិចក្នុងចំនួនសមស្រប ប្រសិនបើអាចធ្វើបាន សមាជិកមួយ (១) រូប នៃ គកប/គករ ត្រូវជ្រើសរើសចេញពីក្រុមជនជាតិភាគតិច ។

៣.១៨.៧ សមាជិកនៃ គកប/គករ ត្រូវតែជ្រើសរើសដោយអនុលោមតាម នីតិវិធីជ្រើសរើសមន្ត្រី បុគ្គលិក ដូចបានកំណត់នៅប្រការ ៣.១៩ ខាងក្រោម ។

៣.១៨.៨ ប្រសិនបើ ពលរដ្ឋណាម្នាក់មានមូលហេតុ ឬភស្តុតាង ដែលអាចជឿបានថា អ្នកដែលត្រូវបានជ្រើសតាំងជាសមាជិក គកប/គករ ពុំមានលក្ខណសម្បត្តិ ស្របតាមមាត្រា ២២ថ្មី នៃ ច.ប.ត.រ អាចប្តឹងជំទាស់នឹងការតែងតាំងនេះ ទៅ គ.ជ.ប ។ ប្រសិនបើមានបណ្តឹង គ.ជ.ប ត្រូវដោះស្រាយបណ្តឹងនោះ ដោយអនុលោមទៅតាមបទបញ្ជាផ្ទៃក្នុង និងបទបញ្ជា និងនីតិវិធីរបស់ គ.ជ.ប ។

**នីតិវិធីជ្រើសរើសមន្ត្រី បុគ្គលិកនៃ គ.ជ.ប សមាជិក និងបុគ្គលិកនៃ គធម/ខប គយ/សប និងសមាសភាព គកប/គករ**

**ប្រការ ៣.១៩** នីតិវិធីជ្រើសរើសមន្ត្រី បុគ្គលិកនៃ គ.ជ.ប សមាជិក និងបុគ្គលិកនៃ គធម/ខប គយ/សប សមាសភាព គកប/គករ ត្រូវឈរលើគោលការណ៍ដោយស្មើភាព ដោយត្រឹមត្រូវ តម្លាភាព អព្យាក្រឹត្យភាព មិនប្រកាន់ជំនឿនយោបាយ សមត្ថភាព និងការងារពាក់ព័ន្ធ ដែលមានកំណត់នៅក្នុងប្រការ ១៩ ដល់ប្រការ ២៨ នៃបទបញ្ជាផ្ទៃក្នុងរបស់ គ.ជ.ប ។ គ.ជ.ប លើកទឹកចិត្ត និងផ្តល់អាទិភាពដល់បេក្ខជន ឬបេក្ខជន ដែលមកពីជនជាតិភាគតិច នៅតំបន់ដែលមានជនជាតិភាគតិចតាមចំនួនសមស្រប និងចំពោះបេក្ខជន ឬបេក្ខជនជាជនពិការ ដែលមានសមត្ថភាព និងកាយសម្បទានសមស្របទៅនឹងការងារពាក់ព័ន្ធ ។

៣.១៩.១ លក្ខខណ្ឌការងារត្រូវបានកំណត់នៅក្នុងជំពូកទី៧ នៃបទបញ្ជាផ្ទៃក្នុងរបស់ គ.ជ.ប ។

៣.១៩.២ សេចក្តីពណ៌នាអំពីភារកិច្ចទទួលខុសត្រូវ និងលក្ខណសម្បត្តិគ្រប់គ្រងបុគ្គលិកនៃ គ.ជ.ប សមាជិក និងមន្ត្រីបុគ្គលិកនៃ គធម/ខប គយ/សប សមាសភាព គកប/គករ ត្រូវបានចែងលំអិតនៅក្នុងជំពូកទី១ ទី២ ទី៣ ទី៤ និងទី៥ នៃបទបញ្ជាផ្ទៃក្នុងរបស់ គ.ជ.ប ។

៣.១៩.៣ គ្រប់គ្នាទីដែលត្រូវជ្រើសរើស ត្រូវតែបានផ្សព្វផ្សាយទូលំទូលាយក្នុងរយៈពេលប្រាំ (៥) ថ្ងៃតាមប្រព័ន្ធផ្សព្វផ្សាយព័ត៌មាន និងបិទផ្សាយនៅទីសាធារណៈ ឬទីប្រជុំជនក្នុងយុំ សង្កាត់ ។



៣.១៩.៣.១ សេ ចក្ខុវិស័យដ៏ណឹងស្ទើរពីការជ្រើសរើស បុគ្គលិក ដូចជា កំណត់ក្នុង ប្រការ ៣.១៩ ខាងលើ ត្រូវលើកឡើងអំពីតួនាទី សេ ចក្ខុវិស័យណា អំពីភារកិច្ចទទួលខុសត្រូវ លក្ខណសម្បត្តិ និងលក្ខណវិនិច្ឆ័យ ។ សេ ចក្ខុវិស័យដ៏ណឹងនេះក៏ត្រូវជម្រាបសាធារណជនផងដែរ ដូចទឹកដ្ឋាន និងពេលវេលា នៃការចែកពាក្យសុំចូល បម្រើការងារ និងពេលវេលា ទឹកដ្ឋាន និងកាលបរិច្ឆេទចុងក្រោយ នៃការទទួលពាក្យសុំ ចូល បម្រើការងារ ។

៣.១៩.៣.២ សម្រាប់ការជ្រើសរើស សមាជិក និងបុគ្គលិកនៃ គណៈ/ខប ពាក្យសុំ ត្រូវបានរៀបចំ និងផ្តល់ឱ្យដោយ គ.ជ.ប ។ សម្រាប់ការជ្រើសរើស គ.យ/ស.ប ពាក្យសុំត្រូវផ្តល់ដោយ គណៈ/ខប ។ សម្រាប់ការជ្រើសរើស សមាសភាពនៃ គ.ក.ប និងជំនួយការស្មៀន ពាក្យសុំត្រូវចែកដោយ គ.យ/ស.ប ឬ ក.ប.យ/ស ។ ពាក្យសុំចូល បម្រើការងារ ត្រូវផ្តល់ជូនអ្នកសុំ ដោយ ឥតគិតថ្លៃ ។

៣.១៩.៣.៣ នៅពេល ឈប់ទទួលពាក្យសុំចូល បម្រើការងារ គណៈ :កម្មការជ្រើសរើស បុគ្គលិក ត្រូវជ្រើសរើស សម្រាប់ពាក្យសុំចូល បម្រើការងារដើម្បីកំណត់ថា តើពាក្យសុំមួយណា ដែលឆ្លើយតបទៅនឹងលក្ខខណ្ឌទូទៅ និងលក្ខខណ្ឌបច្ចេកទេស ។

៣.១៩.៣.៤ លក្ខខណ្ឌទូទៅសម្រាប់ជ្រើសរើស សមាជិក គណៈ/ខប និងសមាជិក គ.យ/ស.ប និង គ.ក.ប/គ.ក.រ មានដូចតទៅ ៖

- មានសិទ្ធិបោះឆ្នោត
- មានទីលំនៅក្នុងរាជធានី ខេត្ត សម្រាប់សមាជិក គណៈ/ខប និងក្នុងក្រុង ស្រុក ខណ្ឌ ឃុំ សង្កាត់ សម្រាប់សមាជិក គ.យ/ស.ប និង គ.ក.ប/គ.ក.រ
- មានឆន្ទៈបម្រើការងារក្នុងគោលជំហរអព្យាក្រឹត និងមិនលំអៀង
- មានសុខភាពល្អ ឬ មានច្បាប់អនុញ្ញាតឈប់ពីការងារក្នុងតំណែងចាស់
- មិនមែនជាសមាជិកកងយោធពលខេមរភូមិន្ទ កងរាជអាវុធហត្ថ ឬ គ.ក.ប បាល ជាតិ

- មិនមែនជាមន្ត្រីតុលាការក្នុងក្របខ័ណ្ឌការងារ
- មិនមែនជាព្រះសង្ឃ ឬបព្វជិតសាសនា
- មិនមែនជាអភិបាល អភិបាលរង រាជធានី ខេត្ត ក្រុង ស្រុក ខណ្ឌ មេឃុំ ចៅសង្កាត់ ជំទប់ ចៅសង្កាត់រង សមាជិក ក្រុមប្រឹក្សាយុវ័យ សង្កាត់ មេភូមិ អនុប្រធានភូមិ និងសមាជិកភូមិ
- មិនមែនជាបេក្ខជនឈរឈ្មោះបោះឆ្នោតជាតំណាងរាស្ត្រ និងសមាជិកគណៈកម្មាធិការនាយកនៃគណបក្សនយោបាយ
- មិនមែនជា ឪពុក ម្តាយ ឬកូន ឬបងប្អូនបង្កើត ឬប្តី ឬប្រពន្ធ នៅក្នុងគណៈកម្មការតែមួយ ។
- មកពីជនជាតិភាគតិច ប្រសិនបើមាន
- មានលទ្ធភាពបម្រើការងារពេញម៉ោង និងពេញអាណត្តិការងារ
- មានសុខភាពល្អ
- មានកិត្តិស័ព្ទសុចរិតទៀងត្រង់ ។

៣.១៩.៣.៥ លក្ខខណ្ឌបច្ចេកទេស ដែលទាមទារ ដើម្បីបំពេញការងារជាក់លាក់មួយ ចំនួនដូចជា ៖

- ត្រូវចេះអាន និងសរសេរអក្សរខ្មែរ
- ប្រសិនបើអាចធ្វើបាន ប្រធាននៃ គណ/ខប គយ/សប ឬ គកប/គករ ត្រូវជាអ្នកចូលនិវត្តន៍ ដែលមានកិត្តិស័ព្ទសុចរិតទៀងត្រង់
- មានចំណេះដឹងប្រហាក់ប្រហែល ដែលទាក់ទងជាមួយតួនាទី
- សម្រាប់តួនាទីមួយចំនួន ទាមទារឱ្យមានបទពិសោធន៍ ការយល់ដឹង ឬ/និងចេះប្រើប្រាស់កុំព្យូទ័រ
- ស្ម័គ្រចិត្តធ្វើដំណើរក្នុងព្រះរាជាណាចក្រកម្ពុជា រាជធានី ខេត្ត ឬមេឃុំ សង្កាត់ ។

៣.១៩.៣.៦ ពាក្យសុំណាដែលឆ្លើយតបនឹងលក្ខខណ្ឌបច្ចេកទេស ត្រូវធ្វើការសម្រាំងជាលើកទីពីរ ដើម្បីជ្រើសរើសយកបេក្ខជនល្អ ។

៣.១៩.៣.៧ បេក្ខជនល្អចំនួនបី (៣) នាក់ សម្រាប់មុខតំណែងនីមួយៗ ត្រូវបានអញ្ជើញមកធ្វើសម្ភាសន៍ ពេលនោះចំណេះដឹងលក្ខណសម្បត្តិ និងសមត្ថភាពក្នុងការបំពេញការងាររបស់បេក្ខជន និងត្រូវបានសាកល្បង និងត្រួតពិនិត្យ ។

- ៣.១៩.៣.៨ ការធ្វើសម្ភាសន៍ត្រូវពិនិត្យជាបឋមទៅលើកម្រិតវប្បធម៌ និងមុខតំណែង សញ្ញាបត្រ និងបទពិសោធន៍ការងារពាក់ព័ន្ធ ។
- ៣.១៩.៣.៩ ជាបន្ទាប់ កិច្ចសម្ភាសន៍ត្រូវធ្វើដោយផ្ទាល់មាត់លើរបៀបធ្វើការងារ និងដោយឱ្យធ្វើតេស្តជាក់ស្តែង ដូចជា វាយកំព្យូទ័រ ឬសរសេរលិខិតស្នាម ព្រមទាំងពិនិត្យលើអត្ថបទ និងកាយសម្បទាផង ។
- ៣.១៩.៣.១០ ក្នុងការធ្វើសម្ភាសន៍ សមាជិកគណៈកម្មការជ្រើសរើសម្នាក់ៗ ត្រូវផ្តល់ពិន្ទុដល់បេក្ខជនម្នាក់ៗ ក្នុងតារាងវាយតម្លៃផ្ទាល់ខ្លួនមួយ ដើម្បីធ្វើការប្រៀបធៀបពិន្ទុ ។
- ៣.១៩.៣.១១ បន្ទាប់ពីការធ្វើសម្ភាសន៍ និងធ្វើតេស្តចប់ គណៈកម្មការជ្រើសរើសត្រូវធ្វើការប្រៀបធៀបពិន្ទុ ដោយធ្វើចំណាត់ថ្នាក់ដូចខាងក្រោម ៖
  - A : សម្រាប់បេក្ខជនដែលបានពិន្ទុខ្ពស់ជាងគេ
  - B : សម្រាប់បេក្ខជនដែលបានពិន្ទុខ្ពស់ជាងបន្ទាប់
  - C : សម្រាប់បេក្ខជនដែលបានពិន្ទុទាបជាងគេ ។
- ៣.១៩.៣.១២ បន្ទាប់មក គណៈកម្មការជ្រើសរើស ត្រូវធ្វើការប្រជុំដើម្បីកំណត់ចំណាត់ថ្នាក់បេក្ខជនទាំងបី (៣) នាក់ រួចបញ្ជូនឈ្មោះបេក្ខជនទាំងនោះ ទៅតាមវាធានាក្រុម ដើម្បីធ្វើការសម្រេច ។
- ៣.១៩.៣.១៣ រាល់ឯកសាររបស់អ្នកសុំបម្រើការងារ ត្រូវបានចាត់ទុកជាការសម្ងាត់ ហើយត្រូវតម្កល់ទុកជាឯកសារ ។
- ៣.១៩.៣.១៤ បេក្ខជនដែលត្រូវបានជ្រើសរើស ត្រូវទទួលបាននូវការជូនដំណឹង និងការផ្តល់កិច្ចសន្យាការងារតាមការកំណត់របស់ គ.ជ.ប ។
- ៣.១៩.៣.១៥ សមាសភាព គធ/ខប គយ/សប និង គកប/គករ ដែលត្រូវបានតែងតាំងទាំងអស់ ត្រូវធ្វើសច្ចាប្រណិធានមុនចាប់ផ្តើមបម្រើការងារ ។

**ការតែងតាំងគណៈកម្មការជ្រើសរើសមន្ត្រី បុគ្គលិក**

៣.១៩.៤ គណៈកម្មការជ្រើសរើសមន្ត្រីបុគ្គលិក ដែលមានសមាជិកយ៉ាងតិចបី (៣) រូប ត្រូវបានតែងតាំងដោយ គ.ជ.ប ដើម្បីជ្រើសរើសមន្ត្រីបុគ្គលិកនៃអគ្គលេខាធិការដ្ឋាន គ.ជ.ប និងសមាជិក ឬ/និងបុគ្គលិក គធ/ខប ។ គណៈកម្មការ ដែលមានសមាសភាពយ៉ាងតិចបី (៣) រូប នៅ គធ/ខប ត្រូវបានតែងតាំងដោយ គធ/ខប ដើម្បីជ្រើសរើសបុគ្គលិកនៃ គធ/ខប ឬ/និង គយ/សប ។

៣.១៩.៤.១ គ.ជ.ប ត្រូវតែងតាំងគណៈកម្មការជ្រើសរើស មួយ ដើម្បីជ្រើសរើស មន្ត្រី បុគ្គលិក នៃអគ្គលេខាធិការដ្ឋាន គ.ជ.ប និងសមាជិក ឬ/និងបុគ្គលិក នៃ គធ/ខប ។

៣.១៩.៤.២ គណៈកម្មការជ្រើសរើស នេះ មានសមាសភាព ៖ អគ្គលេខាធិការ ឬតំណាង ប្រធាន ឬ អនុប្រធាននាយកដ្ឋានរដ្ឋបាល ប្រធានការិយាល័យ បុគ្គលិក និងប្រធាន ឬអនុប្រធាននាយកដ្ឋាន នៃនាយកដ្ឋាន ពាក់ព័ន្ធ ។

៣.១៩.៤.៣ ក្នុងករណីចាំបាច់ប្រធានគណៈកម្មការជ្រើសរើស អាចចាត់តាំងអនុគណៈកម្មការមួយ ក្នុងចំណោមសមាជិក ដែលមានឈ្មោះក្នុង គណៈកម្មការជ្រើសរើស ដើម្បីពិនិត្យជម្រុះលើកទី១នូវបេក្ខជន ដែល ពុំមានលក្ខណសម្បត្តិគ្រប់គ្រាន់ តាមលក្ខខណ្ឌជ្រើសរើស ។

៣.១៩.៤.៤ គធ/ខប ត្រូវតែងតាំងគណៈកម្មការជ្រើសរើស មន្ត្រីបុគ្គលិក ដើម្បី ជ្រើសរើស មន្ត្រី បុគ្គលិកបម្រើការងារនៅ គធ/ខប ឬ/និងសមាជិក នៃ គយ/សប ។

៣.១៩.៤.៥ គយ/សប ត្រូវជ្រើសរើសសមាសភាព គកប/គករ ។

៣.១៩.៤.៦ កបយ/ស ត្រូវជ្រើសរើសជំនួយការស្មៀន ។

៣.១៩.៤.៧ សមាជិកនៃគណៈកម្មការជ្រើសរើស មន្ត្រី បុគ្គលិក ត្រូវបំពេញការងារ ក្នុងជំហរអព្យាក្រឹត យុត្តិធម៌ និងមិនលំអៀង ។

៣.១៩.៤.៨ ប្រសិនបើមានភស្តុតាងគ្រប់គ្រាន់បញ្ជាក់ថា សមាជិកណាម្នាក់នៃ គណៈកម្មការជ្រើសរើស មន្ត្រីបុគ្គលិក បានល្មើសនឹងនីតិវិធីនៃការ ជ្រើសរើស មន្ត្រី ឬបុគ្គលិករបស់ គ.ជ.ប យោងតាមកម្រិតធ្ងន់ ឬ ស្រាល អ្នកនោះនឹងត្រូវទទួលពិន័យពី គ.ជ.ប រូបភាពពិន័យរួម មានចាប់ពីការព្រមាន រហូតដល់ការបណ្តេញចេញពីការងារ ។

**អាណត្តិរបស់គណៈកម្មាធិការ និងគណៈកម្មការរៀបចំការបោះឆ្នោត គ្រប់លំដាប់ថ្នាក់**

ប្រការ ៣.២០ អាណត្តិរបស់គណៈកម្មាធិការ និងគណៈកម្មការរៀបចំការបោះឆ្នោតគ្រប់លំដាប់ថ្នាក់ ត្រូវបាន កំណត់ដូចខាងក្រោម ។

៣.២០.១ គកប/គករ ត្រូវបំពេញការងាររបស់ខ្លួន រហូតដល់បញ្ចប់ការបោះឆ្នោត និងការរាប សន្តិកឆ្នោត ព្រមទាំងបញ្ជូនសម្ភារ ឯកសារបោះឆ្នោតនៃការិយាល័យ បោះឆ្នោតទៅ គយ/សប ។

- ៣.២០.២ គយ/សប ត្រូវបំពេញការងាររបស់ខ្លួន យ៉ាងយូរដល់ថ្ងៃប្រកាសលទ្ធផលផ្លូវការនៃការបោះឆ្នោត ។
- ៣.២០.៣ គធម/ខប ត្រូវបំពេញភារកិច្ចរបស់ខ្លួនយ៉ាងយូរហុកសិប (៦០) ថ្ងៃ ក្រោយពីការប្រកាសលទ្ធផលផ្លូវការនៃការបោះឆ្នោតជ្រើសតាំងតំណាងរាស្ត្រ ។
- ៣.២០.៤ ប្រធាន អនុប្រធាន និងសមាជិក គ.ជ.ប ត្រូវបន្តការងាររបស់ខ្លួនរហូតដល់មាឌការតែងតាំងថ្មី ។

**ការតែងតាំងក្នុងរយៈពេលកំណត់**

**ប្រការ ៣.២១** គ.ជ.ប មានសិទ្ធិតែងតាំង គធម/ខប ឬ គយ/សប ឬ គកប/គករ ក្នុងរយៈពេលកំណត់ណាមួយ បន្ទាប់ពីការបោះឆ្នោតជាទូទៅត្រូវបានបញ្ចប់ ក្នុងគោលបំណងគ្រប់គ្រង និងចាត់ចែងការបោះឆ្នោតសាជាថ្មី (ប្រសិនបើមាន) ។ ក្នុងការតែងតាំងនេះ នីតិវិធីនៃការជ្រើសរើសរចនាសម្ព័ន្ធ សមាសភាព លក្ខណវិនិច្ឆ័យ សិទ្ធិអំណាច ការទទួលខុសត្រូវ អាណត្តិ និងប្រាក់កម្រៃ ត្រូវអនុលោមតាម ប.ន.ត.រ នេះ និងតាមការសម្រេចរបស់ គ.ជ.ប ។

**ប្រាក់កម្រៃរបស់សមាជិក និងមន្ត្រី បុគ្គលិក**

**ប្រការ ៣.២២** ប្រាក់កម្រៃរបស់សមាជិក និងមន្ត្រីបុគ្គលិកនៃ គ.ជ.ប និងសមាជិក និងមន្ត្រី បុគ្គលិកនៃគណៈកម្មការរៀបចំការបោះឆ្នោតគ្រប់លំដាប់ថ្នាក់ និងមន្ត្រីចុះឈ្មោះបោះឆ្នោត ត្រូវបានកំណត់ដោយសេចក្តីសម្រេចរបស់ គ.ជ.ប ។

- ៣.២២.១ ប្រាក់កម្រៃត្រូវតែបានពិនិត្យជារៀងរាល់ឆ្នាំ ។
- ៣.២២.២ ប្រាក់កម្រៃត្រូវបើកជារៀងរាល់ខែចំពោះមន្ត្រី បុគ្គលិកជាប់កិច្ចសន្យា និងត្រូវបើកផ្តាច់ចំពោះមន្ត្រី បុគ្គលិកម៉ៅការក្រោយបញ្ចប់ភារកិច្ចការងារ ។
- ៣.២២.៣ ប្រាក់កម្រៃត្រូវបើកជូនជាប្រាក់រៀល ទៅតាមលទ្ធភាពបើកប្រាក់របស់រតនាគារជាតិ ។

**គោលការណ៍នៃការប្រើប្រាស់សម្ភារ និងបរិក្ខាររបស់ គ.ជ.ប**

**ប្រការ ៣.២៣** សម្ភារ បរិក្ខាររបស់ គ.ជ.ប ត្រូវបានអនុញ្ញាតឱ្យប្រើប្រាស់ក្នុងការងាររៀបចំការបោះឆ្នោត លើកលែងតែមានការសម្រេចក្រៅពីនេះ ដោយ គ.ជ.ប ។

៣.២៣.១ គ្មានសមាជិក ឬបុគ្គលិកនៃ គ.ជ.ប ឬគណៈកម្មការរៀបចំការបោះឆ្នោតថ្នាក់ណាមួយ មានសិទ្ធិប្រើប្រាស់សម្ភារ បរិក្ខាររបស់ គ.ជ.ប ក្រៅពីគោលបំណងប្រើឱ្យការរៀបចំការបោះឆ្នោតឡើយ ។ ត្រូវបានកំណត់ជាសម្ភារ បរិក្ខារ មានដូចជារថយន្ត សម្ភារការិយាល័យ សម្ភារចុះឈ្មោះបោះឆ្នោត សម្ភារបោះឆ្នោត ឬ/និងរាបសន្លឹកឆ្នោត ឬសម្ភារផ្គត់ផ្គង់ការបោះឆ្នោត និងប្រេងឥន្ធនៈ ។ល។

៣.២៣.២ ប្រសិនបើសមាជិក ឬបុគ្គលិកនៃ គ.ជ.ប និងគណៈកម្មការរៀបចំការបោះឆ្នោត ថ្នាក់ណាមួយ ល្មើសនឹងចំណុច ៣.២៣.១ ជននោះនឹងត្រូវទទួល ការដាក់ពិន័យ ។ វិធានការដាក់ពិន័យ គឺគិតចាប់ពីការព្រមាន រហូតដល់ការបណ្តេញចេញពីការងារ ។

៣.២៣.៣ ប្រសិនបើសមាជិក ឬបុគ្គលិកណាម្នាក់នៃ គ.ជ.ប ឬគណៈកម្មការរៀបចំការ បោះឆ្នោតថ្នាក់ណាមួយ ធ្វើឱ្យសម្ភារ បរិក្ខារត្រូវបាត់បង់ ឬខូចខាត ក្នុងពេល ប្រើប្រាស់ខុសច្បាប់ សមាជិក ឬបុគ្គលិកនោះត្រូវទទួលបាន ឯកថ្លៃនៃសម្ភារ បរិក្ខារ ដែលបាត់បង់ ឬខូចខាតនោះ ។

៣.២៣.៤ គ.ជ.ប ត្រូវចេញផ្សាយបទបញ្ជាជាមូលដ្ឋាន សម្រាប់ការប្រើប្រាស់សម្ភារ បរិក្ខារ របស់ គ.ជ.ប ។

**ការដាក់ពិន័យ ការព្យួរការងារ ការបណ្តេញចេញពីការងារចំពោះមន្ត្រី បុគ្គលិក ឬសមាជិកគណៈកម្មការ**

**ប្រការ ៣.២៤** មន្ត្រីគណៈកម្មាធិការ សមាជិក ឬបុគ្គលិកនៃគណៈកម្មការថ្នាក់ណាមួយ ដែលល្មើសនឹង ច.ប.ត.រ ប.ន.ត.រ ឬអ្នកដែលមិនព្រមប្រតិបត្តិតាមសេចក្តីណែនាំរបស់ គ.ជ.ប ត្រូវទទួល ការដាក់ ពិន័យ ដោយអនុលោមតាមទំហំនៃអំពើល្មើស ។ វិធានការដាក់ពិន័យ ត្រូវចាប់ផ្តើមពីការព្រមាន រហូតដល់ការបណ្តេញចេញពីការងារ ។ (សូមមើលឧបសម្ព័ន្ធទី ១៧)

**ប្រតិទិននៃការបោះឆ្នោត**

**ប្រការ ៣.២៥** គ.ជ.ប ត្រូវប្រកាស និងផ្សព្វផ្សាយ ប្រតិទិននៃការបោះឆ្នោតជ្រើសតាំងតំណាងរាស្ត្រ ។

៣.២៥.១ បន្ទាប់ពីប្រកាសថ្ងៃបោះឆ្នោតជ្រើសតាំងតំណាងរាស្ត្រ គ.ជ.ប ត្រូវចាត់ចែងធ្វើ ប្រតិទិននៃការបោះឆ្នោត និងបោះពុម្ពផ្សាយជាបន្ទាន់ ។

៣.២៥.២ គ.ជ.ប ត្រូវប្រកាស និងផ្សព្វផ្សាយ ប្រតិទិននៃការបោះឆ្នោតជាសាធារណៈ ។

- ៣.២៥.៣ ប្រតិទិននៃការបោះឆ្នោត ត្រូវកំណត់ ៖
- ថ្ងៃចាប់ផ្តើម និងថ្ងៃបញ្ចប់នៃការពិនិត្យបញ្ជីបោះឆ្នោត និងចុះឈ្មោះ បោះឆ្នោត និងការផ្តល់សុពលភាពលើបញ្ជីបោះឆ្នោត
  - ថ្ងៃចាប់ផ្តើមចុះបញ្ជីគណបក្សនយោបាយ ឈរឈ្មោះបោះឆ្នោត និងបញ្ជីបេក្ខជន ឈរឈ្មោះ និងថ្ងៃបញ្ឈប់ទទួលពាក្យ
  - ថ្ងៃចាប់ផ្តើម និងថ្ងៃបញ្ចប់ការយោសាសនាបោះឆ្នោត
  - ថ្ងៃបោះឆ្នោត និងថ្ងៃប្រកាសលទ្ធផលបណ្តោះអាសន្ន និងលទ្ធផលផ្លូវការ ។

**ការងារសន្តិសុខបោះឆ្នោត**

**ប្រការ ៣.២៦** ក្រសួង ឬស្ថាប័នពាក់ព័ន្ធ និងអាជ្ញាធរគ្រប់លំដាប់ថ្នាក់ ដែលទទួលខុសត្រូវការងារសន្តិសុខ និងសណ្តាប់ធ្នាប់សាធារណៈ និងវិស័យការងារឯទៀត ត្រូវផ្តល់កិច្ចសហការដល់ គ.ជ.ប និង គណៈកម្មការរៀបចំការបោះឆ្នោតគ្រប់លំដាប់ថ្នាក់ជាជាថ្នាក់ ដើម្បីរក្សាសុវត្ថិភាព សន្តិសុខ សណ្តាប់ធ្នាប់សាធារណៈ និងរបៀបរៀបរយក្នុងសម័យបោះឆ្នោត ការយោសាធារណៈបោះឆ្នោត ការបោះឆ្នោត និងការរាប់សន្លឹកឆ្នោតតាមសំណើរបស់គណៈកម្មាធិការជាតិ ឬគណៈកម្មការ រៀបចំការបោះឆ្នោតគ្រប់លំដាប់ថ្នាក់ ។

៣.២៦.១ ផ្អែកតាមផែនការអន្តរស្ថាប័នមហាផ្ទៃ-ការពារជាតិ និង គ.ជ.ប លេខ ០១៤ ផក/១១ ចុះថ្ងៃទី២៣ ខែសីហា ឆ្នាំ២០១១ ស្តីពីការការពារសន្តិសុខ សុវត្ថិភាព និង សណ្តាប់ធ្នាប់សម្រាប់ដំណើរការរៀបចំការបោះឆ្នោតនៅថ្នាក់ក្រោមជាតិ-ថ្នាក់ជាតិ ឆ្នាំ ២០១១-២០១៤ គឺរាជរដ្ឋាភិបាលបានសម្រេចបង្កើតគណៈបញ្ជាការសន្តិសុខអចិន្ត្រៃយ៍ សម្រាប់ការបោះឆ្នោត អក្សរកាត់ (គ.ស.អ) ដែលមានលេខាធិការដ្ឋានមួយជា សេនាធិការ និងមានតួនាទី ភារកិច្ចត្រូវសហការ និងរៀបចំចាត់វិធានការ ឬ សេចក្តីណែនាំផ្សេងៗ ស្តីពីការការពារសន្តិសុខ សុវត្ថិភាព និងសណ្តាប់ធ្នាប់ និងត្រួត ពិនិត្យ គ្រប់គ្រងការរៀបចំចាត់តាំងកងកម្លាំងធនបាលជាតិ ឬ/និងកងយោធពល ខេមរភូមិន្ទ ឬ/និងកងរាជអាវុធហត្ថ ឱ្យបំពេញភារកិច្ច ជាភ្នាក់ងារសន្តិសុខ បោះឆ្នោត នៅក្នុងដំណើរការរៀបចំការបោះឆ្នោតជ្រើសតាំងតំណាងរាស្ត្រ ។

៣.២៦.២ នាយកដ្ឋានសេវាកម្មច្បាប់ និងវិវាទកម្ម ជាជំនួយការផ្នែកការងារសន្តិសុខបោះឆ្នោត ឱ្យ គ.ជ.ប មានភារកិច្ចសម្របសម្រួល និងសហការជាមួយលេខាធិការដ្ឋានរបស់ គ.ស.អ ឬ/និងអង្គភាពជំនាញនៃស្ថាប័នពាក់ព័ន្ធ ក្នុងការរៀបចំខ្លឹមសារនៃផែនការ ឬសេចក្តីណែនាំផ្សេងៗ ស្តីពីការការពារសន្តិសុខ សុវត្ថិភាព និងសណ្តាប់ធ្នាប់ ក្នុងដំណើរការរៀបចំការបោះឆ្នោតជ្រើសតាំងតំណាងរាស្ត្រ ។

៣.២៦.៣ យន្តការ និងរចនាសម្ព័ន្ធនៃផ្នែកសន្តិសុខរបស់ គ.ជ.ប និង គ.ស.អ ។

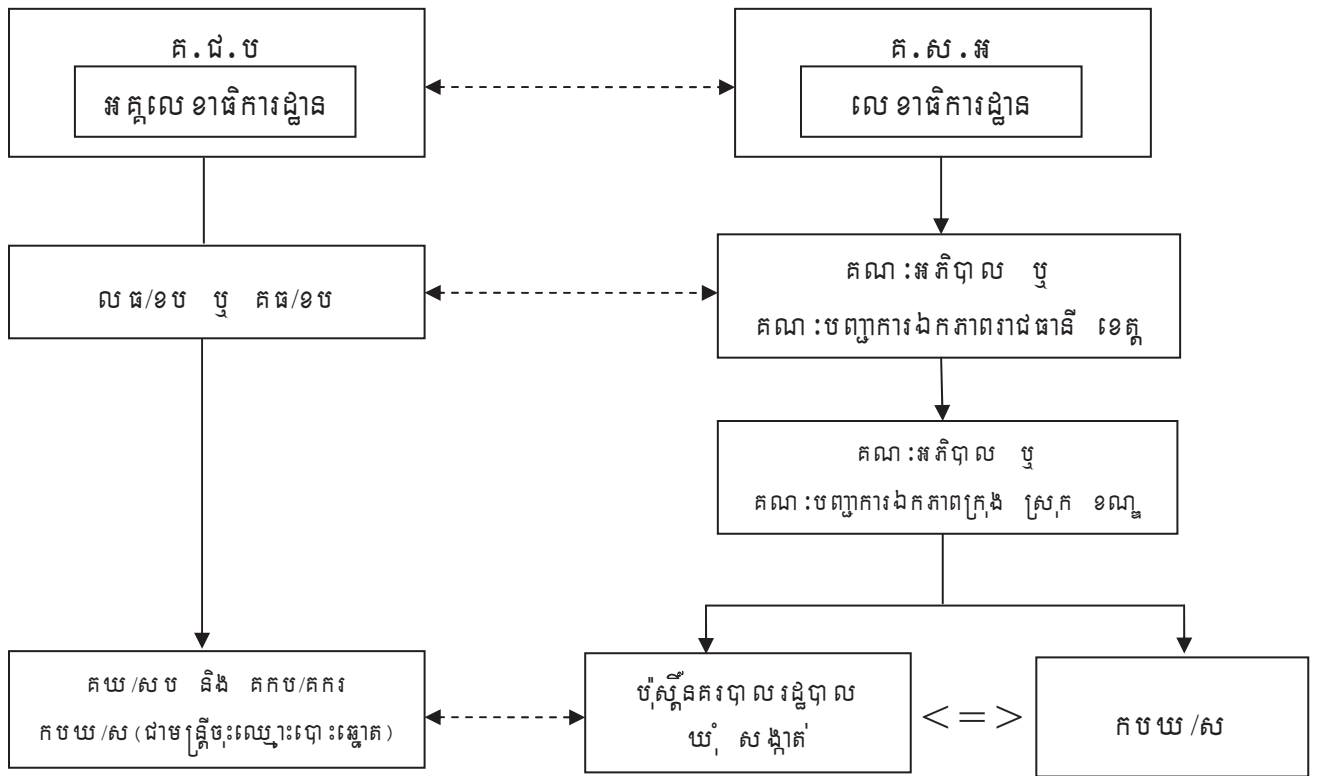

៣.២៦.៤ គ.ជ.ប ល ផ/ខប ឬ គ ផ/ខប កបយ/ស គយ/សប និង គកប/គករ ត្រូវរួមសហការតាមឋានានុក្រមនៃរចនាសម្ព័ន្ធចាត់តាំងផ្នែកសន្តិសុខរបស់ គ.ស.អ ដែលរួមមាន ៖ លេខាធិការដ្ឋានរបស់ គ.ស.អ គណៈអភិបាល ឬ គណៈបញ្ជាការឯកភាពរាជធានី ខេត្ត ក្រុង ស្រុក ខណ្ឌ និងនគរបាលប៉ុស្តិ៍រដ្ឋបាល យំ, សង្កាត់ ឬ/និង កបយ/ស និងភ្នាក់ងារសន្តិសុខបោះឆ្នោតទាំងអស់ ដើម្បីរក្សាសន្តិសុខសុវត្ថិភាព សណ្តាប់ធ្នាប់ និងរបៀបរៀបរយសាធារណៈក្នុងដំណើរការរៀបចំការបោះឆ្នោតជ្រើសតាំងតំណាងរាស្ត្រ ដូចជា ឯកណ៍ ក្នុងចំណុច ៣.២៦.៣ ខាងលើ ។

៣.២៦.៥ ភ្នាក់ងារសន្តិសុខបោះឆ្នោតទាំងអស់ត្រូវស្ថិតក្នុងឯកសណ្ឋាន នគរបាលជាតិ ឬក្នុងរាជការវត្តភ្នំ ឬក្នុងយោធពលខេមរភូមិន្ទ ឱ្យបានត្រឹមត្រូវ និងត្រូវគោរពអនុវត្តតាមគោលការណ៍នៃ ច.ប.ត.រ ប.ន.ត.រ ក្រមសីលធម៌ ព្រមទាំងសេចក្តីណែនាំផ្សេងៗ នៅក្នុងពេលកំពុងបំពេញភារកិច្ចការពារនៅតាមបណ្តាគោលដៅសំខាន់ៗរួមមាន ៖ ការិយាល័យចុះឈ្មោះបោះឆ្នោត ការពារការយោសនាបោះឆ្នោតរបស់គណបក្សនយោបាយ ដែលឈរឈ្មោះបោះឆ្នោត ការពារទីស្នាក់ការរបស់ គយ/សប ការិយាល័យបោះឆ្នោត និងរបស់សន្តិកម្មបោះឆ្នោត ការពារការដឹកជញ្ជូន ការរក្សាទុកនូវសម្ភារ ឯកសារ និងឧបករណ៍ផ្សេងៗ សម្រាប់ការបោះឆ្នោត ។



៣.២៦.៦ នាយកដ្ឋានសេវាកម្មច្បាប់ និងវិវាទកម្ម ត្រូវពិនិត្យរៀបចំគម្រោងផលិតឯកសារ និងសម្ភារទាក់ទងការងារសន្តិសុខសំខាន់ៗ រួមមាន ៖ សៀវភៅក្រុមសីលធម៌ សម្រាប់កងយោធពលខេមរភូមិន្ទ និងកងកម្លាំងធនធានបាលជាតិ ខិត្តប័ណ្ណផ្សព្វផ្សាយ ផ្សេងៗទាក់ទងការងារសន្តិសុខ និងប៉ាន់ដៃសន្តិសុខ ដើម្បីសុំគោលការណ៍សម្រេចពី គ.ជ.ប ។

៣.២៦.៧ ល.ធរ/ខប ឬ គ.ជ.ខប ត្រូវចាត់ចែងរៀបចំកិច្ចប្រជុំចម្រុះ ក្នុងគោលដៅជួបពិភាក្សា និងស្វែងរកដំណោះស្រាយសមស្រប រួមនឹងការចាត់វិធានការផ្សេងៗ ដើម្បីបង្ការ ទប់ស្កាត់ និងកាត់បន្ថយ ឱ្យបាត់រាល់បញ្ហាទំនាស់ ឬក៏បាត់ភាពនានា ដែលអាចនឹងកើត មានឡើងជាថ្មី ថាហេតុនៅគ្រប់ដំណាក់កាលនៃការរៀបចំការបោះឆ្នោត ។ កិច្ចប្រជុំ ត្រូវរៀបចំធ្វើឱ្យបាត់បង់ ឬពីរដងក្នុងមួយសប្តាហ៍ជាក់លាក់ តាមស្ថានភាពណ៍ ជាក់ស្តែង និងចាំបាច់ ។ សមាសភាពចូលរួមក្នុងកិច្ចប្រជុំនេះ រួមមាន ៖

- ប្រធាន ល.ធរ/ខប ឬ គ.ជ.ខប ជាប្រធាន
- អភិបាលរាជធានី ខេត្ត ឬតំណាង ១ រូប ជាសមាជិក
- តំណាងគណបក្សនយោបាយ ឈរឈ្មោះបោះឆ្នោត ជាសមាជិក
- តំណាងការិយាល័យអង្គការសិទ្ធិមនុស្សប្រចាំរាជធានី ខេត្ត ជាសមាជិក
- តំណាងអង្គការមិនមែនរដ្ឋាភិបាលជាតិ អន្តរជាតិ ជាសមាជិក
- ស្នងការនគរបាលរាជធានី ខេត្ត ឬតំណាង ១ រូប ជាសមាជិក
- មេបញ្ជាការកងរាជអាវុធហត្ថរាជធានី ខេត្ត ឬតំណាង ១ រូប ជាសមាជិក
- មេបញ្ជាការយោធពលភូមិភាគគ្រប់ភូមិភាគពាក់ព័ន្ធ ឬតំណាង ១ រូប ជាសមាជិក
- មេបញ្ជាការតំបន់ប្រតិបត្តិការសឹករាជធានី ខេត្ត ឬតំណាង ១ រូប ជាសមាជិក ។

៣.២៦.៨ នៅពេលយោសនាបោះឆ្នោត សមាជិកនៃនគរបាលជាតិ កងយោធពលខេមរភូមិន្ទ និងកងរាជអាវុធហត្ថ ឬភ្នាក់ងារសន្តិសុខបោះឆ្នោត ដែលកំពុងបំពេញ ភារកិច្ច មិនត្រូវ ៖

- ៣.២៦.៨.១ ចូលរួមប្រជុំជាសាធារណៈ ដើម្បីសម្តែងការគាំទ្រ ឬប្រឆាំងចំពោះ បេក្ខជន បញ្ជីបេក្ខជន និងគណបក្សនយោបាយណាមួយឡើយ ។
- ៣.២៦.៨.២ ឈរកៀកពេក ឬក៏ស្ថិតនៅជិតក្បួនយោសនា ឬទឹកនៃឆ្នេរ ដែលកំពុងធ្វើ សកម្មភាពយោសនាបោះឆ្នោតរបស់បេក្ខជន វាគ្មិន ឬក្រុមយោសនា បោះឆ្នោត របស់គណបក្សនយោបាយ ឈរឈ្មោះបោះឆ្នោតណា មួយឡើយ ។

៣.២៦.៩ នៅថ្ងៃបោះឆ្នោត ភ្នាក់ងារសន្តិសុខបោះឆ្នោតចំនួនបី (៣) នាក់ ដែលត្រូវបានចាត់តាំង ឱ្យបំពេញភារកិច្ចការពារសន្តិសុខនៅតាមការិយាល័យបោះឆ្នោត និងរាប់សន្លឹកឆ្នោត ត្រូវស្លៀកពាក់ឯកសណ្ឋានគតិយុត្ត ឬកងរាជអាវុធហត្ថ ឬកងយោធពល ខេមរភូមិន្ទ ឱ្យបានត្រឹមត្រូវ និងមានពាក់ប៉ាដដែលសន្តិសុខរបស់ គ.ជ.ប រហូត ដល់ថប់ភារកិច្ច ។

៣.២៦.៩.១ ភ្នាក់ងារសន្តិសុខបោះឆ្នោតចំនួនមួយ (១) នាក់ ត្រូវចល័តការពារ ជុំវិញការិយាល័យបោះឆ្នោត និងរាប់សន្លឹកឆ្នោត ឬក៏ចល័តការពារ នៅក្នុងបរិវេណខាងក្រៅនៃការិយាល័យបោះឆ្នោត និងរាប់សន្លឹកឆ្នោត ដោយត្រូវស្ថិតក្នុងចម្ងាយពីដប់ប្រាំ (១៥) ទៅមួយរយ (១០០)ម៉ែត្រ ដោយគ្មានសិទ្ធិប្រើប្រាស់អាវុធឡើយ ។

៣.២៦.៩.២ ភ្នាក់ងារសន្តិសុខបោះឆ្នោតចំនួនពីរ (២) នាក់ទៀតត្រូវចល័តការពារ ជុំវិញបរិវេណខាងក្រៅនៃការិយាល័យបោះឆ្នោត និងរាប់សន្លឹកឆ្នោត ដោយត្រូវស្ថិតនៅក្នុងចម្ងាយពីមួយរយ (១០០) ទៅមួយរយហាសិប (១៥០)ម៉ែត្រ មានសិទ្ធិប្រើប្រាស់អាវុធរែងមួយ (១) ដើម បង់ មួយ (១) ដែលមានគ្រាប់យ៉ាងច្រើនចំនួនសាមសិប (៣០) គ្រាប់ ។

៣.២៦.១០ ភ្នាក់ងារសន្តិសុខបោះឆ្នោតត្រូវហាមដល់គ្រប់រូបយកអាវុធជាតិផ្ទុះ ឬសារជាតិផ្ទុះ និង វត្ថុដែលអាចបង្កឱ្យមានគ្រោះថ្នាក់ផ្សេងៗចូលទៅក្នុងបរិវេណខាងក្រៅ បរិវេណខាង ក្នុង និងក្នុងការិយាល័យបោះឆ្នោត និងរាប់សន្លឹកឆ្នោត ដើម្បីជៀសវាងកុំឱ្យមាន ការរំខាន ការអាក្រក់ ការបំភិតបំភ័យ និងការគំរាមកំហែង ឬក៏ហេតុការណ៍ អសន្តិសុខផ្សេងៗ ដែលនឹងអាចកើតមានជាចៃដន្យ ។

៣.២៦.១១ ភ្នាក់ងារសន្តិសុខបោះឆ្នោត ឬ/និងភ្នាក់ងារសង្គ្រោះ (ក្រុមបុគ្គលិកពេទ្យ ឬ/និងក្រុម ពន្លត់អគ្គិភ័យ) អាចចូលធ្វើអន្តរាគមន៍នៅក្នុងការិយាល័យបោះឆ្នោត និងរាប់សន្លឹក ឆ្នោតបានតែក្នុងករណីមានសំណូមពរចាំបាច់ពីប្រធាន គ.ជ.ប ប្រធាន គធ/ខប ប្រធាន គយ/សប ឬពីប្រធាន គកប/គករ ។



## **ជំពូកទី ៤**

### **ការចុះបញ្ជីគណនី បក្សនយោបាយ និង រូបវន្ត របស់ រដ្ឋប្បវេណី បោះឆ្នោត**

#### **និង បញ្ជីបេក្ខជន និង រូបវន្ត របស់ រដ្ឋប្បវេណី**



- ប្រការ ៤.១** ដើម្បីមានសិទ្ធិឈរ ឈ្មោះជាបេក្ខជនបោះឆ្នោតជ្រើសតាំងតំណាងរាស្ត្រ ពលរដ្ឋម្នាក់ៗត្រូវបំពេញលក្ខខណ្ឌដូចខាងក្រោម ។
- ៤.១.១ មានសញ្ជាតិខ្មែរពីកំណើត ។ អនុលោមតាមមាត្រា ៤ ច្បាប់ស្តីពីសញ្ជាតិឆ្នាំ ១៩៩៦ ត្រូវកំណត់ថាមានសញ្ជាតិខ្មែរពីកំណើតក្នុងករណីដូចខាងក្រោម ៖
    - ៤.១.១.១ កូនមានខាងស្តាយដែលកើតមកពីឪពុក ឬម្តាយមានសញ្ជាតិខ្មែរ ។
    - ៤.១.១.២ កូនតែខាងស្តាយ ដែលកើតមកពីឪពុក ឬម្តាយមានសញ្ជាតិខ្មែរ ទទួលស្គាល់ ។
    - ៤.១.១.៣ កូនដែលឪពុក ម្តាយមិនទទួលស្គាល់កាលបើតុលាការបានចេញសាលក្រមថា កូននោះពិតជាកើតពីឪពុក ឬម្តាយដែលមានសញ្ជាតិខ្មែរ ។
    - ៤.១.១.៤ កូនដែលកើតពីឪពុក និងម្តាយបរទេសដែលកើត និងរស់នៅស្របច្បាប់ក្នុងព្រះរាជាណាចក្រកម្ពុជា ។
    - ៤.១.១.៥ កូនដែលកើតពីឪពុកម្តាយមិនស្គាល់ និងកូនដែលទើបនឹងកើតដែលគេរើសបានក្នុងព្រះរាជាណាចក្រកម្ពុជា ត្រូវចាត់ទុកថាកើតនៅព្រះរាជាណាចក្រកម្ពុជា ។
  - ៤.១.២ មានអាយុម្ភៃប្រាំ (២៥) ឆ្នាំឡើងទៅ គិតដល់ថ្ងៃបោះឆ្នោត ។
  - ៤.១.៣ មានសិទ្ធិបោះឆ្នោត និងមានឈ្មោះក្នុងបញ្ជីបោះឆ្នោត ។
  - ៤.១.៤ មានទីលំនៅក្នុងព្រះរាជាណាចក្រកម្ពុជា ។
  - ៤.១.៥ មានការតែងតាំងពីគណបក្សនយោបាយ ដែលបានចុះបញ្ជីឈរឈ្មោះបោះឆ្នោតជ្រើសតាំងតំណាងរាស្ត្រ ។

**ប្រការ ៤.២** ជនគ្មានសិទ្ធិឈរ រលួយៗជាបេក្ខជនបោះឆ្នោតជ្រើសតាំងតំណាងរាស្ត្រ គឺ ៖

- ៤.២.១ មន្ត្រីរាជការស៊ីវិល មន្ត្រីតុលាការ កងកម្លាំងនគរបាលជាតិ កងយោធពលខេមរភូមិន្ទ ក្នុងមុខតំណែង និងបញ្ជីសាសនា ឬ
- ៤.២.២ ជនដែលត្រូវបានតុលាការផ្តន្ទាទោសដាក់ពន្ធនាគារពីបទឧក្រិដ្ឋ ឬបទមជ្ឈិមហើយ ដែលមិនទាន់មាននីតិសម្បទាឡើងវិញ ឬ
- ៤.២.៣ ជនដែលត្រូវបានផ្តន្ទាទោសដកសិទ្ធិបោះឆ្នោត ឬ
- ៤.២.៤ ជនវិកលចរិត ឬជនដែលស្ថិតនៅក្រោមអាណាព្យាបាល ដែលមានលិខិតបញ្ជាក់ពីក្រសួងមាធសមត្ថកិច្ច ឬ
- ៤.២.៥ ជនដែលត្រូវដកហូតជាបណ្តោះអាសន្ននូវសិទ្ធិបោះឆ្នោត ឬជនដែលត្រូវបានលុបឈ្មោះពីបញ្ជីបោះឆ្នោតដោយ គ.ជ.ប ឬ
- ៤.២.៦ សមាជិក គ.ជ.ប និងគណៈកម្មការរៀបចំការបោះឆ្នោតជ្រើសតាំងតំណាងរាស្ត្រ ឬ
- ៤.២.៧ សមាជិកនៃខត្តមក្រុមប្រឹក្សានៃអង្គចៅក្រម ឬ
- ៤.២.៨ សមាជិកក្រុមប្រឹក្សាធម្មនុញ្ញ ។

**ប្រការ ៤.៣** មន្ត្រីរាជការស៊ីវិល មន្ត្រីតុលាការ កងកម្លាំងនគរបាលជាតិ កងយោធពលខេមរភូមិន្ទ សមាជិកក្រុមប្រឹក្សាធម្មនុញ្ញ សមាជិកខត្តមក្រុមប្រឹក្សានៃអង្គចៅក្រម និងបញ្ជីសាសនា ដែលមានបំណងឈរឈ្មោះបោះឆ្នោតជ្រើសតាំងតំណាងរាស្ត្រ ត្រូវដាក់ពាក្យសុំច្បាប់ឈរ បំពេញសេចក្តីសម្រេច ឬលាចាកសិក្ខាបទ រហូតដល់ថ្ងៃប្រកាសលទ្ធផលនៃការបោះឆ្នោតជាស្ថាពរ យ៉ាងតិចប្រាំពីរ (៧) ថ្ងៃមុនថ្ងៃបើកការយោសាសនាបោះឆ្នោត ។

- ៤.៣.១ ប្រសិនបើជាប្រធានសមាជិកជនត្រូវធ្វើពាក្យសុំតាមឋានានុក្រមទៅក្រសួង ឬអង្គភាពរបស់ខ្លួន ទៅបម្រើការងារក្រៅក្របខ័ណ្ឌដើម ក្នុងរយៈពេលអាណត្តិរបស់ខ្លួន ។ ក្នុងរយៈពេលស្ថិតនៅក្រៅក្របខ័ណ្ឌដើម សមាជិកត្រូវមានសិទ្ធិឡើងវិញឋានានុក្រមស្តី និងឡើងថ្នាក់ដោយស្វ័យប្រវត្តិ និងរក្សាភាពតិចភាពការងារ សម្រាប់ទទួលសោធននិវត្តន៍ ។
- ៤.៣.២ នៅពេលចប់អាណត្តិ សមាជិកអាចសុំត្រឡប់មកបម្រើការនៅក្រសួង ឬអង្គភាពដើមវិញ ប៉ុន្តែមុខងារស្របដោយសម្រេច ឬសម្រេចអង្គភាពជាអ្នកសម្រេច ។

**ប្រការ ៤.៤** លិខិតបញ្ជាក់ការអនុញ្ញាតច្បាប់ឈរ ថវិកាសេស ពីក្រសួង ឬអង្គភាពដើមត្រូវធ្វើជូន គ.ជ.ប ក្នុង រយៈពេលយ៉ាងតិចប្រាំពីរ (៧) ថ្ងៃ មុនថ្ងៃចាប់ផ្តើមបើកការយោគយោបល់បោះឆ្នោត ។ លិខិត អនុញ្ញាតត្រូវមានព័ត៌មានមួយ ចំនួនដូចជា ឈ្មោះនៃសាមីជន ឈ្មោះនៃនិយោជក ឬស្ថាប័ន មុខតំណែង ថ្ងៃឈប់ពីតំណែង និងហត្ថលេខា និងត្រារបស់អង្គភាពសាមី ។

**ប្រការ ៤.៥** គណបក្សនយោបាយ ដែលបានចុះបញ្ជីត្រឹមត្រូវតាមលក្ខខណ្ឌ ដូចមានចែងក្នុងច្បាប់ស្តីពី គណបក្សនយោបាយ មានសិទ្ធិចុះបញ្ជីគណបក្សនយោបាយឈរឈ្មោះបោះឆ្នោតជ្រើសតាំង តំណាងរាស្ត្រ ។

៤.៥.១ គណបក្សនយោបាយ ដូចចែងក្នុងប្រការ ៤.៥ ដែលមានបំណងចុះបញ្ជីគណបក្ស នយោបាយឈរឈ្មោះបោះឆ្នោតជ្រើសតាំងតំណាងរាស្ត្រ ត្រូវរៀបចំបញ្ជីបេក្ខជន របស់ខ្លួនតាមមណ្ឌលបោះឆ្នោតរាជធានី ខេត្តនីមួយៗ ។

៤.៥.២ គណបក្សនយោបាយ ដែលបានតែងតាំងបេក្ខជន ត្រូវបំពេញបែបបទសេចក្តី ប្រកាសបេក្ខភាព ដែលផ្តល់ដោយ គ.ជ.ប ។ បញ្ជីបេក្ខជនឈរឈ្មោះបោះឆ្នោត តាមមណ្ឌលបោះឆ្នោតរាជធានី ខេត្តនីមួយៗ ត្រូវ ៖

៤.៥.២.១ ចុះឈ្មោះតាមលំដាប់អាទិភាពពីខ្ពស់មកទាប តាមការកំណត់របស់ គណបក្សនយោបាយ ។

៤.៥.២.២ មានសេចក្តីបញ្ជាក់ពីការមានឈ្មោះ ក្នុងបញ្ជីបោះឆ្នោតនៃការិយាល័យ បោះឆ្នោតណាមួយក្នុងឃុំ សង្កាត់ ដោយអាជ្ញាធរឃុំ សង្កាត់ ដែលសាមីខ្លួនបេក្ខជននោះបានចុះឈ្មោះបោះឆ្នោត ។

៤.៥.២.៣ ភ្ជាប់សេចក្តីប្រកាសរបស់បេក្ខជន យល់ព្រមទទួលការតែងតាំង ជាបេក្ខជនឈរឈ្មោះបោះឆ្នោតតាមមណ្ឌលបោះឆ្នោតរាជធានី ខេត្ត នីមួយៗ របស់គណបក្សនយោបាយឈរឈ្មោះបោះឆ្នោត ។

៤.៥.៣ បេក្ខជនម្នាក់ៗត្រូវមានឈ្មោះក្នុងបញ្ជីបេក្ខជនឈរឈ្មោះ សម្រាប់មណ្ឌលតែមួយគត់ ។ បេក្ខជនដែលមានឈ្មោះក្នុងបញ្ជីបេក្ខជនឈរឈ្មោះលើសពីមួយមណ្ឌល ត្រូវបាន ប្រកាសថា បាត់សិទ្ធិឈរឈ្មោះជាបេក្ខជនដោយគណៈកម្មាធិការជាតិរៀបចំការបោះឆ្នោត ទោះជាសាមីខ្លួនទៅឈរឈ្មោះជាបេក្ខជនក្នុងគណបក្សនយោបាយណាផ្សេងក៏ដោយ ។

**ប្រការ ៤.៦** ការបើកបញ្ជីចុះឈ្មោះគណបក្សនយោបាយឈរឈ្មោះបោះឆ្នោត ត្រូវចាប់ផ្តើមកៅសិប (៩០) ថ្ងៃ មុនថ្ងៃបោះឆ្នោត ។

**ប្រការ ៤.៧** ដើម្បីចុះបញ្ជីគណបក្សនយោបាយ ឈរឈ្មោះបោះឆ្នោតជ្រើសតាំងតំណាងរាស្ត្រជាតិផ្លូវការ គណបក្សនយោបាយ ត្រូវធ្វើពាក្យសុំចុះបញ្ជីគណបក្សនយោបាយ ឈរឈ្មោះបោះឆ្នោត តាម បែបបទកំណត់ដោយ គ.ជ.ប ទៅ គ.ជ.ប យ៉ាងយូរចិតសិប (៧០) ថ្ងៃមុនថ្ងៃបោះឆ្នោត ។

៤.៧.១ ពាក្យសុំចុះបញ្ជីគណបក្សនយោបាយ ឈរឈ្មោះបោះឆ្នោតគឺ ជាទម្រង់បែបបទ គ.ជ.ប លេខ ១០០៨ ។ ពាក្យសុំចុះបញ្ជីនេះត្រូវបានផ្តល់ដោយឥតគិតថ្លៃជូន គណបក្សនយោបាយ ដែលមានបំណងឈរឈ្មោះបោះឆ្នោតជ្រើសតាំងតំណាង រាស្ត្រ ។ គណបក្សនយោបាយត្រូវបំពេញពាក្យសុំចុះបញ្ជីនេះជាពីរ (២) ច្បាប់ ។

៤.៧.២ ពាក្យសុំត្រូវចុះហត្ថលេខាដោយប្រធានគណបក្សនយោបាយ ឬតំណាងដែលបាន ទទួលការផ្ទេរសិទ្ធិជាលាយលក្ខណ៍អក្សរពីប្រធានគណបក្សនយោបាយនោះ ។ ការផ្ទេរសិទ្ធិបន្ត ត្រូវតែមានការយល់ព្រមជាលាយលក្ខណ៍អក្សរពីប្រធានគណ បក្សនយោបាយ ។

៤.៧.៣ ពាក្យសុំចុះបញ្ជីគណបក្សនយោបាយ ឈរឈ្មោះបោះឆ្នោត ត្រូវភ្ជាប់មកជាមួយនូវ ៖

៤.៧.៣.១ សេចក្តីចម្លងលិខិតបញ្ជាក់ការចុះបញ្ជីគណបក្សនយោបាយ នៅ ក្រសួងមហាផ្ទៃមួយច្បាប់ ។

៤.៧.៣.២ ឈ្មោះគណបក្សនយោបាយ ជាអក្សរពេញ ជាអក្សរកាត់ និងសញ្ញា សម្គាល់គណបក្សនយោបាយ ។

៤.៧.៣.៣ អាសយដ្ឋាននៃទីស្នាក់ការកណ្តាលគណបក្សនយោបាយ ។

៤.៧.៣.៤ បញ្ជីបេក្ខជនឈរឈ្មោះសរុបទូទាំងប្រទេស ។ បញ្ជីនេះត្រូវមាន បេក្ខជនពេញសិទ្ធិចំនួនយ៉ាងតិចមួយភាគបី (១/៣) នៃចំនួនអាសនៈ ក្នុងរដ្ឋសភា និងបេក្ខជនបម្រុងចំនួនស្មើគ្នានឹងបេក្ខជនពេញសិទ្ធិ ។

៤.៧.៣.៥ ឈ្មោះមណ្ឌលដែលគណបក្សនយោបាយ មានបំណងទៅឈរ និងបញ្ជីបេក្ខជនឈរឈ្មោះតាមមណ្ឌលទាំងនោះ ។ បញ្ជីបេក្ខជន ឈរឈ្មោះតាមមណ្ឌល ត្រូវមានបេក្ខជនគ្រប់តាមចំនួនអាសនៈ និង តាមគំរូដែល គ.ជ.ប ផ្តល់ជូន ។ ចំពោះមណ្ឌលបោះឆ្នោតដែលមាន អាសនៈមួយ ឬពីរត្រូវមានបេក្ខជនបម្រុងចំនួនយ៉ាងតិចបី (៣) រូប ។

៤.៧.៣.៦ សេចក្តីប្រកាសអំពីគណនីធនាគារ ដែលគណបក្សនយោបាយ បានទុកប្រាក់ចំណូលផ្សេងៗ រួមមានទាំងវិភាគទានដែលបានមកពី ប្រភពណាក៏ដោយ នៅធនាគារក្នុងព្រះរាជាណាចក្រកម្ពុជា ដែល មានការទទួលស្គាល់ពីធនាគារជាតិនៃកម្ពុជា ។

- ៤.៧.៣.៧ លក្ខន្តិកៈគណបក្សនយោបាយ និងឯកសារផ្សេងៗដែលបញ្ជាក់ពីការបង្កើតគណបក្សនយោបាយ ។
- ៤.៧.៣.៨ សេចក្តីប្រកាសរបស់គណបក្សនយោបាយថា ចូលរួមបោះឆ្នោត និងទទួលយកលទ្ធផលបោះឆ្នោត ដែលប្រព្រឹត្តទៅដោយសេរី ត្រឹមត្រូវ យុត្តិធម៌ និងចូលរួមអនុវត្ត ច.ប.ត.រ ប.ន.ត.រ របស់ គ.ជ.ប និងក្រុមសីលធម៌ និងច្បាប់ស្តីពីគណបក្សនយោបាយ ។
- ៤.៧.៣.៩ បញ្ជីរាយនាមគណៈកម្មាធិការនាយក ឬគណៈកម្មាធិការអចិន្ត្រៃយ៍ ឬអង្គការសមមូលរបស់គណបក្សនយោបាយ ។
- ៤.៧.៣.១០ បង្កាន់ដៃបង់ប្រាក់តម្កល់ចំនួនដប់ប្រាំលាន (១៥.០០០.០០០) រៀល ដែលចេញដោយរតនាគារជាតិ ។

**ការទទួលពាក្យសុំចុះបញ្ជីគណបក្សនយោបាយឈរឈ្មោះបោះឆ្នោត**

- ប្រការ ៤.៨** គ.ជ.ប ត្រូវកំណត់កាលបរិច្ឆេទនៃការទទួលពាក្យសុំចុះបញ្ជីគណបក្សនយោបាយ ឈរឈ្មោះបោះឆ្នោតជ្រើសតាំងតំណាងរាស្ត្រ ។
- ៤.៨.១ គ.ជ.ប ត្រូវផ្សព្វផ្សាយជាសាធារណៈ នូវកាលបរិច្ឆេទ ទីកន្លែង និងរយៈពេលនៃការទទួលពាក្យសុំចុះបញ្ជីគណបក្សនយោបាយ ឈរឈ្មោះបោះឆ្នោត ។
  - ៤.៨.២ ការទទួលពាក្យសុំចុះបញ្ជីគណបក្សនយោបាយ ឈរឈ្មោះបោះឆ្នោត មានរយៈពេលដប់ប្រាំ (១៥) ថ្ងៃ គឺរៀងរាល់ថ្ងៃ ពេលព្រឹកចាប់ពីម៉ោង ៧:០០នាទី ដល់ម៉ោង ១១:៣០នាទី និងពេលរសៀលចាប់ពីម៉ោង ២:០០នាទី ដល់ម៉ោង ៥:៣០នាទី ។
  - ៤.៨.៣ គ.ជ.ប ត្រូវចេញបង្កាន់ដៃនៃការទទួលពាក្យជូនគណបក្សនយោបាយ ដែលបានដាក់ពាក្យសុំចុះបញ្ជីគណបក្សនយោបាយ ឈរឈ្មោះបោះឆ្នោត និងរក្សាគល់បញ្ជីមួយ (១) ច្បាប់ ទុកជាឯកសារ ។
  - ៤.៨.៤ បង្កាន់ដៃទទួលពាក្យត្រូវបញ្ជាក់អំពីចំនួន និងប្រភេទឯកសារ ដែលបានទទួលដោយត្រូវចុះកាលបរិច្ឆេទនៃការប្រគល់ ទទួល និងចុះហត្ថលេខា ឬស្នាមមេដៃនៃអ្នកប្រគល់ ទទួល ។

**ការពិនិត្យសម្រេចលើពាក្យសុំចុះបញ្ជីគណបក្សនយោបាយឈរឈ្មោះបោះឆ្នោត**

- ប្រការ ៤.៩** គ.ជ.ប ត្រូវពិនិត្យសម្រេចលើពាក្យសុំចុះបញ្ជីគណបក្សនយោបាយ ឈរឈ្មោះបោះឆ្នោត ក្នុងរយៈពេលយ៉ាងយូរ ប្រាំពីរ (៧) ថ្ងៃ បន្ទាប់ពីថ្ងៃបានទទួលពាក្យសុំ ។

៤.៩.១ ក្នុងករណី គ.ជ.ប យល់ព្រមចុះបញ្ជីគណបក្សនយោបាយ ឈរឈ្មោះបោះឆ្នោត គ.ជ.ប ត្រូវចេញលិខិតបញ្ជាក់ការចុះបញ្ជីគណបក្សនយោបាយ ឈរឈ្មោះបោះឆ្នោត ជូនសាមីគណបក្សនយោបាយ ។

៤.៩.២ ក្នុងករណី គ.ជ.ប ពិនិត្យឃើញថា សំណុំលិខិតរបស់គណបក្សនយោបាយណាមួយ ពុំបានបំពេញលក្ខខណ្ឌដូចមានចែងក្នុងប្រការ ៤.៧ ខាងលើ គ.ជ.ប ត្រូវជូនដំណឹង ទៅសាមីគណបក្សនយោបាយនោះវិញ ដើម្បីបំពេញបន្ថែម ឬកែតម្រូវ ។

៤.៩.២.១ សាមីគណបក្សនយោបាយត្រូវបំពេញ ឬកែតម្រូវលក្ខខណ្ឌ ដែល ខ្វះខាត យ៉ាងយូរព្រំ (៥) ថ្ងៃ បន្ទាប់ពីថ្ងៃដែលបានទទួលលិខិត ជូនដំណឹង ។

៤.៩.២.២ ផុតរយៈពេលដូចមានចែងក្នុងចំណុច ៤.៩.២.១ ខាងលើ គ.ជ.ប ត្រូវចាត់ទុកថា សាមីគណបក្សនយោបាយ បានបោះបង់ការសុំចុះបញ្ជី គណបក្សនយោបាយ ឈរឈ្មោះបោះឆ្នោត ។

៤.៩.៣ ក្នុងការសម្រេចបដិសេធ ការសុំចុះបញ្ជីគណបក្សនយោបាយ ឈរឈ្មោះបោះឆ្នោត គ.ជ.ប ត្រូវ ៖

៤.៩.៣.១ បំពេញ ចុះហត្ថលេខា និងកាលបរិច្ឆេទលើសេចក្តីសម្រេចបដិសេធ ចំនួនបី (៣) ច្បាប់ រួចធ្វើជូន ៖

- គណបក្សនយោបាយសាមី ឬតំណាងមួយ (១) ច្បាប់
- ក្រុមប្រឹក្សាធម្មនុញ្ញមួយ (១) ច្បាប់
- រក្សាទុកឯកសារមួយ (១) ច្បាប់ ។

៤.៩.៣.២ ផ្តល់ព័ត៌មានទៅសាមីគណបក្សនយោបាយ ឬតំណាងថា គាត់ អាចប្តឹងតវ៉ាទៅក្រុមប្រឹក្សាធម្មនុញ្ញ ក្នុងរយៈពេលយ៉ាងយូរព្រំ (៥) ថ្ងៃ បន្ទាប់ពីថ្ងៃបានទទួលសម្រេចលើសេចក្តីសម្រេចបដិសេធ ។

៤.៩.៣.៣ ដឹកវិធីដាក់/ទទួលពាក្យបណ្តឹង ត្រូវអនុវត្តតាមដំណើរការសុំចុះបញ្ជី ក្រុមប្រឹក្សា ធម្មនុញ្ញ ។

**ប្រការ ៤.១០** គណបក្សនយោបាយ ដែលបានដាក់ពាក្យសុំចុះបញ្ជីគណបក្សនយោបាយ ឈរឈ្មោះបោះឆ្នោត ហើយត្រូវបានបដិសេធដោយ គ.ជ.ប សាមីគណបក្សនយោបាយ ឬតំណាង អាចប្តឹងតវ៉ា ជាលាយលក្ខណ៍ អក្សរទៅក្រុមប្រឹក្សាធម្មនុញ្ញ ក្នុងរយៈពេលយ៉ាងយូរព្រំ (៥) ថ្ងៃ បន្ទាប់ពីថ្ងៃ បានទទួលសេចក្តីសម្រេចបដិសេធ ។



៤.១០.១ ក្នុងករណី ទទួលសម្រេចសេចក្តីសម្រេចបដិសេធ និងទម្រង់បែបបទសម្រាប់ប្តឹងតវ៉ាហើយ ប៉ុន្តែសាមីគណបក្ស ឬតំណាង ពុំបានដាក់ពាក្យប្តឹងតវ៉ាទៅតាមពេលវេលា ដូចចែងក្នុងប្រការ ៤.១០ ទេនោះ ត្រូវចាត់ទុកថា មិនបានប្តឹងតវ៉ា ។

៤.១០.២ ក្រុមប្រឹក្សាធម្មនុញ្ញត្រូវពិនិត្យ និងសម្រេចលើបណ្តឹងតវ៉ានេះ ក្នុងរយៈពេលដប់ (១០) ថ្ងៃ យ៉ាងយូរ បន្ទាប់ពីថ្ងៃទទួលបានពាក្យបណ្តឹង ។

**ប្រការ ៤.១១** ប្រសិនបើក្រុមប្រឹក្សាធម្មនុញ្ញយល់ព្រមនឹងបណ្តឹងតវ៉ា ក្រុមប្រឹក្សាធម្មនុញ្ញត្រូវចេញសេចក្តីសម្រេចយល់ព្រម និងជូនដំណឹងទៅអ្នកប្តឹងតវ៉ា ហើយបង្គាប់ឱ្យ គ.ជ.ប ចុះឈ្មោះសាមីគណបក្សនយោបាយ ទៅក្នុងបញ្ជីគណបក្សនយោបាយ ឈរឈ្មោះបោះឆ្នោតជ្រើសតាំងតំណាងរាស្ត្រ ឬ/និងទទួលយល់ព្រមបេក្ខភាពជាបន្ទាន់ ។

៤.១១.១ បន្ទាប់ពីបានទទួលសេចក្តីសម្រេចពីក្រុមប្រឹក្សាធម្មនុញ្ញ គ.ជ.ប ត្រូវចេញលិខិតបញ្ជាក់អំពីការចុះបញ្ជីគណបក្សនយោបាយ ឈរឈ្មោះបោះឆ្នោត ជូនទៅសាមីគណបក្សនយោបាយ ។

៤.១១.២ គ.ជ.ប ត្រូវផ្ញើលិខិតបញ្ជាក់នេះមួយ (១) ច្បាប់ ទៅក្រុមប្រឹក្សាធម្មនុញ្ញ ។

**ប្រការ ៤.១២** ប្រសិនបើក្រុមប្រឹក្សាធម្មនុញ្ញសម្រេចបដិសេធបណ្តឹងតវ៉ា សេចក្តីសម្រេចនេះ គឺជាសេចក្តីសម្រេចចុងក្រោយបិទផ្លូវតវ៉ា ហើយក្រុមប្រឹក្សាធម្មនុញ្ញត្រូវ ៖

៤.១២.១ ផ្តល់សេចក្តីសម្រេចបដិសេធនេះមួយ (១) ច្បាប់ ទៅសាមីគណបក្សនយោបាយ ឬតំណាង ។

៤.១២.២ ផ្ញើសេចក្តីសម្រេចបដិសេធមួយ (១) ច្បាប់ ទៅ គ.ជ.ប ។

**ប្រការ ៤.១៣** បន្ទាប់ពីបានបញ្ឈប់ការចុះបញ្ជីគណបក្សនយោបាយ ឈរឈ្មោះបោះឆ្នោត និងបញ្ជីបេក្ខជនឈរឈ្មោះ ឬ/និងក្រោយពេលដែលបណ្តឹងតវ៉ាត្រូវបានដោះស្រាយជាស្ថាពរ គ.ជ.ប ត្រូវបិទផ្សាយបញ្ជីរាយនាមគណបក្សនយោបាយទាំងអស់ ដែលបានចុះបញ្ជីគណបក្សនយោបាយ ឈរឈ្មោះបោះឆ្នោត និងបញ្ជីបេក្ខជនឈរឈ្មោះបោះឆ្នោត តាមមណ្ឌលបោះឆ្នោតរាជធានី ខេត្ត របស់គណបក្សនយោបាយទាំងនោះ ដូចមានចែងក្នុងប្រការ ៤.១៤ ខាងក្រោម ។

**សិទ្ធិទទួលបាននូវការការពារសុវត្ថិភាពរបស់បេក្ខជន**

**ប្រការ ៤.១៤ គ.ជ.ប** ត្រូវបិទផ្សាយ បញ្ជីរាយនាមគណបក្សនយោបាយ និងបញ្ជីបេក្ខជនឈរឈ្មោះបោះឆ្នោត ផ្លូវការ តាមមណ្ឌលបោះឆ្នោតរាជធានី ខេត្ត ក្នុងរយៈពេលយ៉ាងតិចសាមសិប (៣០) ថ្ងៃ មុនថ្ងៃបោះឆ្នោត ។

៤.១៤.១ បេក្ខជនម្នាក់ៗមានសិទ្ធិទទួលបាននូវការការពារសន្តិសុខ និងសុវត្ថិភាព ដូចមាន ចែងក្នុងជំពូកទី ៣ មាត្រា ៣២ នៃរដ្ឋធម្មនុញ្ញនៃព្រះរាជាណាចក្រកម្ពុជា ។

៤.១៤.២ ប្រសិនបើបេក្ខជនអាចផ្តល់ភស្តុតាង ឬមានមូលហេតុច្បាស់លាស់ថា សន្តិសុខ និងសុវត្ថិភាពរបស់ខ្លួនត្រូវបាន និងកំពុងរងនូវការគំរាមកំហែងនោះ បេក្ខជនអាច ប្តឹងទៅ គ.ជ.ប ជាបន្ទាន់ ។

៤.១៤.៣ គ.ជ.ប ត្រូវប្រជុំការងារសន្តិសុខ ដើម្បីដោះស្រាយពាក្យប្តឹង ដោយបើកការសើប អង្កេត ហើយទន្ទឹមគ្នានេះត្រូវចាត់វិធានការចាំបាច់គ្រប់រូបភាព ដើម្បីផ្តល់សន្តិសុខ និងសុវត្ថិភាព ជូនបេក្ខជន ។

៤.១៤.៤ នៅពេលដែល ការសើបអង្កេតរកឃើញភស្តុតាងអំពីការគំរាមកំហែងសន្តិសុខ និង សុវត្ថិភាពដល់បេក្ខជនឈរឈ្មោះបោះឆ្នោត គ.ជ.ប ត្រូវបង្វែរមណ្ឌលនេះទៅតុលាការ ដើម្បីដោះស្រាយតាមផ្លូវច្បាប់ ។

**សិទ្ធិប្តូរការិយាល័យបោះឆ្នោត**

**ប្រការ ៤.១៥** យោងតាមមាត្រា ៥១ថ្មី នៃ ច.ប.ត.រ បេក្ខជនឈរឈ្មោះបោះឆ្នោត សហព័ទ្ធ (ប្តី ឬប្រពន្ធ) និងកូន អាចទៅបោះឆ្នោតនៅមណ្ឌលដែលខ្លួនឈរឈ្មោះបោះឆ្នោតបាន ។

៤.១៥.១ នៅពេលដែល គ.ជ.ប បានអនុម័តយល់ព្រមចុះបញ្ជីគណបក្សនយោបាយឈរឈ្មោះបោះឆ្នោត និងបញ្ជីបេក្ខជនឈរឈ្មោះរួចហើយ បេក្ខជនដែលមានឈ្មោះក្នុង បញ្ជីព្រមទាំងសហព័ទ្ធ ឬ/និងកូនរបស់ខ្លួន ដែលមានឈ្មោះបោះឆ្នោតក្នុងមណ្ឌលផ្សេង ពីមណ្ឌលដែលខ្លួនឈរឈ្មោះ អាចស្នើសុំមក គ.ជ.ប ឱ្យផ្ទេរឈ្មោះរបស់ខ្លួន ព្រមទាំងសហព័ទ្ធ ឬ/និងកូន ក្នុងករណីមានការយល់ព្រមពីសហព័ទ្ធ ឬ/និងកូន របស់ខ្លួន ទៅក្នុងបញ្ជីបោះឆ្នោតនៃការិយាល័យបោះឆ្នោតណាមួយ ក្នុងមណ្ឌល ដែលខ្លួនឈរឈ្មោះ ។

៤.១៥.២ ការដាក់ពាក្យស្នើសុំមក គ.ជ.ប ត្រូវអនុវត្តតាមនីតិវិធី ដូចមានចែងក្រោមប្រការ ៦.៥ និងប្រការ ៦.៦ ក្នុងជំពូកទី៦ នៃ ច.ប.ត.រ នេះ ។

**ការចាប់ឆ្មោត ដើម្បីកំណត់លំដាប់លេខឡើងឈ្មោះគណបក្សនយោបាយនៅលើសន្លឹកឆ្នោត**

**ប្រការ ៤.១៦ គ.ជ.ប** ត្រូវរៀបចំពិធីចាប់ឆ្នោតមួយ ដើម្បីកំណត់លំដាប់លេខឡើងឈ្មោះគណបក្សនយោបាយ ដែលត្រូវបោះពុម្ពលើសន្លឹកឆ្នោត ។

៤.១៦.១ ផ្អែកលើបញ្ជីគណបក្សនយោបាយ ឈរឈ្មោះបោះឆ្នោត និងបញ្ជីបេក្ខជនឈរឈ្មោះផ្គត់ផ្គង់ គ.ជ.ប ត្រូវធ្វើការចាប់ឆ្នោត ដើម្បីកំណត់លំដាប់លេខឡើងឈ្មោះគណបក្សនយោបាយ ដែលនឹងត្រូវដាក់លើសន្លឹកឆ្នោត ។

៤.១៦.២ ការចាប់ឆ្នោតត្រូវធ្វើឡើងជាសាធារណៈ ។ គ.ជ.ប ត្រូវបិទផ្សាយជាសាធារណៈ អំពីទីកន្លែង កាលបរិច្ឆេទ និងពេលវេលាយ៉ាងហោចណាស់ម៉ោងបួន (២៤) ម៉ោងមុនការចាប់ឆ្នោតពិធីចាប់ឆ្នោត ។

៤.១៦.៣ លិខិតអញ្ជើញត្រូវប្រគល់ជូនទៅគណបក្សនយោបាយនីមួយៗ ដែលបានចុះបញ្ជីគណបក្សនយោបាយ ឈរឈ្មោះបោះឆ្នោត និងបញ្ជីបេក្ខជនឈរឈ្មោះបោះឆ្នោត យ៉ាងហោចណាស់ម៉ោងបួន (២៤) ម៉ោងមុនពិធីចាប់ឆ្នោតចាប់ឆ្នោត ។ ក្នុងការទទួលលិខិតអញ្ជើញនេះ ត្រូវមានចុះហត្ថលេខារបស់អ្នកទទួល ដើម្បីទុកជាឯកសារ ។

៤.១៦.៤ របៀបវារៈនៃពិធីចាប់ឆ្នោតមានដូចខាងក្រោមនេះ ៖

៤.១៦.៤.១ សន្តរកថាបើកពិធី ផ្តេងដោយប្រធាន គ.ជ.ប ។

៤.១៦.៤.២ ការបង្ហាញសន្លឹកឆ្នោត និងស្រោមសំបុត្រដាក់សន្លឹកឆ្នោត សម្រាប់ចាប់ឆ្នោត ។

៤.១៦.៤.៣ ការចាប់ឆ្នោតត្រូវធ្វើឡើងដោយព្រះសង្ឃបួនសិរីរាជ្យ ឬចាស់ព្រឹទ្ធាចារ្យ ដែលមានជំហរអព្យាក្រឹត និងដែលអាចទទួលយកបានពីគ្រប់គណបក្សនយោបាយ ។

៤.១៦.៤.៤ ការបិទពិធីចាប់ឆ្នោត ។

៤.១៦.៥ គ.ជ.ប ត្រូវរៀបចំសន្លឹកឆ្នោតមួយ (១) សន្លឹក សម្រាប់គណបក្សនយោបាយនីមួយៗ ដែលចុះបញ្ជីបេក្ខជនឈរឈ្មោះបោះឆ្នោត ។

៤.១៦.៥.១ ក្រដាសសន្លឹកឆ្នោតនេះត្រូវមានប្រភេទ ទំហំ និងពណ៌ដូចគ្នា ។

៤.១៦.៥.២ ឈ្មោះគណបក្សនយោបាយ ត្រូវសរសេរ ឬបោះពុម្ពជាអក្សរ ដែលមានពណ៌ ប្រភេទ និងទំហំត្រូវដូចគ្នានៅលើសន្លឹកឆ្នោតនេះ ។

៤.១៦.៥.៣ សន្លឹកឆ្នោតមួយ (១) សន្លឹក ដែលមានសរសេរ ឬបោះពុម្ពឈ្មោះគណបក្សនយោបាយ មួយ ត្រូវបត់ជាកំពូល ក្នុងស្រោមសំបុត្រ ដែលមានប្រភេទ ទំហំ និងពណ៌ដូចគ្នា ។

៤.១៦.៦ មនុស្សចាប់ផ្តើមការចាប់ឆ្នោត គ.ជ.ប ត្រូវបង្ហាញសន្លឹកឆ្នោតរបស់គណបក្សនយោបាយ ដើម្បីយូឡូនៅចំពោះមុខអង្គពិធី មនុស្សចាប់ផ្តើម មនុស្សចាប់ផ្តើម ក្នុងស្រោមសំបុត្រ រួចបិទភ្និត ។

៤.១៦.៦.១ សន្លឹកឆ្នោតដើម្បីយូឡូត្រូវបត់ជាពីរផ្នែក ហើយស៊ីកបព្យួលក្នុងស្រោម សំបុត្រ រួចបិទភ្និត ។

៤.១៦.៦.២ ស្រោមសំបុត្រឆ្នោតទាំងអស់ ត្រូវដាក់ច្របល់បព្យួល ក្នុងក្របខ្នាត តែមួយ ហើយត្រូវក្រឡុកហិបឆ្នោតនោះ ។

៤.១៦.៧ បន្ទាប់មកត្រូវនិមន្តព្រះសង្ឃ ឬអញ្ជើញឥស្សរជនដែលចូលនិវត្តន៍ ឬចាស់ព្រឹទ្ធាចារ្យ ដែលត្រូវបានជ្រើសរើស ហើយតាមលក្ខខណ្ឌដូចចំណុច ៤.១៦.៤.៣ ចាប់យក ស្រោមសំបុត្រឆ្នោតមួយ ពីក្នុងហិបឆ្នោត ។

៤.១៦.៧.១ ស្រោមសំបុត្រឆ្នោតដែលចាប់បានត្រូវប្រគល់ទៅមន្ត្រីបោះឆ្នោត ម្នាក់ក្នុងចំណោមពីរនាក់ ដែលមកពីនាយកដ្ឋានប្រតិបត្តិការ ។

៤.១៦.៧.២ មន្ត្រីរូបនោះ ត្រូវបើកស្រោមសំបុត្របង្ហាញសន្លឹកឆ្នោតរបស់ គណបក្សនយោបាយ នៅចំពោះមុខអង្គពិធី ហើយជូនសន្លឹកឆ្នោត នោះ ទៅឱ្យមន្ត្រីទីពីរ ។

៤.១៦.៧.៣ មន្ត្រីទីពីរត្រូវអានឈ្មោះគណបក្សនយោបាយ ដែលសរសេរនៅ លើសន្លឹកឆ្នោត ឱ្យបានឮ និងសរសេរលេខរៀង “ ទី១ ” នៅលើ សន្លឹកឆ្នោតនោះ ។

៤.១៦.៧.៤ លទ្ធផលនៃការចាប់ឆ្នោត ត្រូវសរសេរនៅលើក្តារខៀន ដើម្បី បង្ហាញបន្ថែម នៅចំពោះមុខអង្គពិធី ។

៤.១៦.៧.៥ ការចាប់ឆ្នោត និងចុះលេខរៀង ត្រូវធ្វើបន្តតាមលំដាប់ រហូតដល់ សន្លឹកឆ្នោតចុងក្រោយបង្អស់ ។

៤.១៦.៨ លេខាធិការនៃពិធីចាប់ឆ្នោត ត្រូវធានាបំពេញកំណត់ហេតុនៃពិធីចាប់ឆ្នោតជាសាធារណៈ នេះ ឱ្យបានរួចរាល់ ដោយត្រូវដាក់ភ្ជាប់ជាមួយនូវសន្លឹកឆ្នោតរបស់គណបក្ស ដែលបានចុះលេខរៀងហើយ ដូចមានចែងក្នុងចំណុច ៤.១៦.៧.៣ ។

៤.១៦.៩ គ.ជ.ប ត្រូវធ្វើគំរូ និងបោះពុម្ពសន្លឹកឆ្នោតសម្រាប់មណ្ឌលបោះឆ្នោតនៃរាជធានី ខេត្តនីមួយៗ ។

៤.១៦.៩.១ ការបោះពុម្ពសន្លឹកឆ្នោត ត្រូវផ្អែកតាមបញ្ជីគណបក្សនយោបាយ ឈរ ឈ្មោះបោះឆ្នោតផ្លូវការ នៅក្នុងមណ្ឌលរាជធានី ខេត្តនីមួយៗ ។ សន្លឹកឆ្នោត សម្រាប់មណ្ឌលរាជធានី ខេត្តណាប្រើប្រាស់បានតែ នៅក្នុងមណ្ឌលរាជធានី ខេត្តនោះប៉ុណ្ណោះ ។

៤.១៦.៩.២ ឈ្មោះ និងរូបសញ្ញាគណបក្សនយោបាយនៅលើសន្លឹកឆ្នោត ត្រូវ  
បោះពុម្ពតាមរបៀបតែមួយគត់ ហើយលេខសម្គាល់របស់គណបក្ស  
នយោបាយត្រូវដាក់ជាលេខរៀង តាមលទ្ធផលនៃការចាប់ឆ្នោត ។

**ប្រការ ៤.១៧** បញ្ជីបេក្ខជនផ្លូវការ ឈ្មោះ និងលំដាប់ឈ្មោះបេក្ខជននៅក្នុងបញ្ជីមិនអាចកែប្រែបានឡើយ ។

**ប្រការ ៤.១៨** គណបក្សនយោបាយ និងបេក្ខជននៅក្នុងបញ្ជីបេក្ខជននៃគណបក្សនយោបាយនីមួយៗ ដែល  
បានចុះបញ្ជីផ្លូវការត្រូវគោរពតាម ច.ប.ត.រ និង ប.ន.ត.រ ព្រមទាំងក្រមសីលធម៌សម្រាប់  
គណបក្សនយោបាយ ដែលកំណត់ដោយ គ.ជ.ប ។



## **ជំពូកទី ៥**

### **ការិយាល័យ ចុះឈ្មោះបោះឆ្នោត ការិយាល័យ បោះឆ្នោត**

### **និងរាងសន្លឹកឆ្នោត**

#### **ការកំណត់ទីតាំងការិយាល័យចុះឈ្មោះបោះឆ្នោត**

**ប្រការ ៥.១** គ.ជ.ប ត្រូវកំណត់ទីតាំងការិយាល័យ ចុះឈ្មោះបោះឆ្នោតមួយ ឬច្រើនក្នុងឃុំ សង្កាត់នីមួយៗ នៅមុនថ្ងៃចាប់ផ្តើមការពិនិត្យបញ្ជីឈ្មោះ និងចុះឈ្មោះបោះឆ្នោតប្រចាំឆ្នាំ ដូចជា កំណត់ក្នុង ឧបសម្ព័ន្ធទី ១ ស្តីពីសម្រង់ខ្លឹមសារចេញពីជំពូកទី ៣ នៃបទបញ្ជា និងនីតិវិធីសម្រាប់ការពិនិត្យ បញ្ជីឈ្មោះ និងចុះឈ្មោះប្រចាំឆ្នាំ (ការិយាល័យ ចុះឈ្មោះបោះឆ្នោត) ។

#### **ការកំណត់ទីតាំងការិយាល័យបោះឆ្នោត និងរាងសន្លឹកឆ្នោត**

**ប្រការ ៥.២** ក្នុងរាជធានីភ្នំពេញ គ.ជ.ប ត្រូវកំណត់ចំនួន និងទីតាំងការិយាល័យ បោះឆ្នោត និងរាងសន្លឹកឆ្នោត មួយ ឬច្រើន ក្នុងឃុំ សង្កាត់នីមួយៗ នៅក្នុងរយៈពេលយ៉ាងតិចដប់ប្រាំ (១៥) ថ្ងៃ មុនថ្ងៃ ចាប់ផ្តើមការពិនិត្យបញ្ជីឈ្មោះ និងចុះឈ្មោះបោះឆ្នោតប្រចាំឆ្នាំ ។ បន្ទាប់ពីបញ្ចប់ការពិនិត្យ បញ្ជីឈ្មោះ និងចុះឈ្មោះបោះឆ្នោត ចំនួន និងទីតាំងការិយាល័យ បោះឆ្នោត អាចធ្វើការកែសម្រួល ជាចុងក្រោយ និងកំណត់ជាផ្លូវការ ដោយ គ.ជ.ប ។ ការកែសម្រួលនេះត្រូវធ្វើឱ្យហើយ រួចរាល់ មុនថ្ងៃផ្តល់សុពលភាពបញ្ជីបោះឆ្នោតផ្លូវការ ។

**៥.២.១** ការកំណត់ចំនួន និងទីតាំងការិយាល័យ បោះឆ្នោតក្នុងឃុំ សង្កាត់ ត្រូវផ្អែកជាមូលដ្ឋាន លើចំនួន និងទីតាំងការិយាល័យ បោះឆ្នោត ដែលបញ្ជីបោះឆ្នោតនៃការិយាល័យទាំង នោះត្រូវបានផ្តល់សុពលភាពជាផ្លូវការចុងក្រោយ ដោយ គ.ជ.ប ។

**៥.២.២** គ.ជ.ប អាចធ្វើការកែសម្រួល ចំនួន និងទីតាំងការិយាល័យ បោះឆ្នោត និងតំបន់ស្ថិត ក្នុងដែនសមត្ថកិច្ច ដែលការិយាល័យនោះទទួលខុសត្រូវ ឬ/និងបង្កើតការិយាល័យ បោះឆ្នោតថ្មីបន្ថែមបាន ក្នុងករណីមានការប្រែប្រួលខាងប្រជាសាស្ត្រ ឬ/និងសង្គម ឬ/និងភូមិសាស្ត្រ ឬ/និងរដ្ឋបាល ។

**៥.២.៣** ការកំណត់ និងការកែសម្រួល ចំនួន និងទីតាំងការិយាល័យ បោះឆ្នោត ឬ/និងការបង្កើត ការិយាល័យ បោះឆ្នោតថ្មីក្នុងឃុំ សង្កាត់ ត្រូវគោរពតាមលក្ខខណ្ឌនៃ ច.ប.ត.រ និងច្បាប់ស្តីពីការគ្រប់គ្រងរដ្ឋបាលឃុំ សង្កាត់ ។

៥.២.៤ ការកំណត់ចំនួន និងទីតាំងការិយាល័យបោះឆ្នោត ជាដំបូងគឺ ដើម្បីបម្រើឱ្យការពិនិត្យ បញ្ជីឈ្មោះ និងចុះឈ្មោះបោះឆ្នោត ។ ការិយាល័យបោះឆ្នោត ដែលបញ្ជីបោះឆ្នោត នៃការិយាល័យទាំងនោះ ត្រូវបានធ្វើបច្ចុប្បន្នភាព ឬ/និងត្រូវបានចុះឈ្មោះថ្មី និងផ្តល់ សុពលភាពជាផ្លូវការចប់សព្វគ្រប់ដោយ គ.ជ.ប និងត្រូវប្រើជាការិយាល័យបោះឆ្នោត នៅពេលបោះឆ្នោតជ្រើសតាំងតំណាងរាស្ត្រ ។ ការិយាល័យបោះឆ្នោត និងក្លាយទៅ ជាការិយាល័យរាប់សន្លឹកឆ្នោត នៅពេលរាប់សន្លឹកឆ្នោត ។

៥.២.៥ ការិយាល័យបោះឆ្នោតនីមួយៗ ត្រូវបម្រើឱ្យតំបន់បោះឆ្នោតមួយ ដែលប៉ាន់កំណត់ ។ ការិយាល័យបោះឆ្នោត និងតំបន់ស្ថិតក្នុងដែនសមត្ថកិច្ច ដែលការិយាល័យនោះ ទទួលខុសត្រូវ ត្រូវតែស្ថិតនៅក្នុងក្របខណ្ឌព្រំប្រទល់រដ្ឋបាល ឃុំ សង្កាត់ ។

៥.២.៦ គ.ជ.ប ត្រូវធានាថា ការិយាល័យបោះឆ្នោតនីមួយៗ មិនត្រូវស្ថិតនៅឆ្ងាយជាងប្រាំ (៥) គីឡូម៉ែត្រ ពីទីកន្លែងរស់នៅរបស់អ្នកបោះឆ្នោតឡើយ ។

៥.២.៧ ទីតាំងការិយាល័យបោះឆ្នោតត្រូវតែជាទីកន្លែង ដែលអ្នកបោះឆ្នោតអាចធ្វើដំណើរ ទៅមកបានដោយគ្មានឧបសគ្គ ។

៥.២.៨ នៅទីកន្លែងណាមួយស្ទឹង ព្រៃក ទន្លេ ឬភូមិសាស្ត្រ ដែលធ្វើឱ្យប្រជាពលរដ្ឋពិបាក ធ្វើដំណើរឆ្លងកាត់ ត្រូវតែបង្កើតការិយាល័យបោះឆ្នោតនៅទាំងសងខាងស្ទឹង ព្រៃក ទន្លេទាំងនោះ ឬនៅទីតាំងជាក់លាក់ណាមួយ ដែលមានលក្ខណៈប្រសើរជាងគេ ។

៥.២.៩ នៅតំបន់ដាច់ស្រយាល ដែលមានប្រជាពលរដ្ឋមានសិទ្ធិបោះឆ្នោត តិចជាងប្រាំពីររយ (៧០០) នាក់ ទោះបីជាចំនួនប្រជាពលរដ្ឋរស់នៅតំបន់នោះ មានចំនួនប៉ុន្មាននាក់ ក៏ដោយ ក៏ត្រូវតែបង្កើតការិយាល័យបោះឆ្នោតមួយដែរ ។

៥.២.១០ គ.ជ.ប អាចបង្កើតការិយាល័យបោះឆ្នោតមួយ (១) ឬមួយចំនួន សម្រាប់ភូមិ មួយ (១) ឬការិយាល័យបោះឆ្នោតមួយ (១) សម្រាប់ភូមិមួយចំនួន ដើម្បីបង្កលក្ខណៈ ងាយស្រួលឱ្យសមាជិកគ្រួសារទាំងអស់ ដែលមានសិទ្ធិបោះឆ្នោតក្នុងភូមិនោះ ឬទាំង នោះ បានទៅបោះឆ្នោតគ្រប់ៗគ្នា ។

៥.២.១១ គ.ជ.ប ត្រូវធានាថា ការិយាល័យបោះឆ្នោតមួយ (១) ត្រូវទទួលចុះឈ្មោះអ្នក បោះឆ្នោតក្នុងបញ្ជីបោះឆ្នោត យ៉ាងច្រើនបំផុតត្រឹមចំនួនប្រាំពីររយ (៧០០) នាក់ ។

ក្នុងករណី បញ្ជីបោះឆ្នោតនៃការិយាល័យបោះឆ្នោតណាមួយ មានឈ្មោះអ្នកបោះឆ្នោត គ្រប់ចំនួន ប្រាំពីររយ (៧០០) នាក់ ហើយនោះ គ.ជ.ប ត្រូវធានាថា អ្នកមកសំ ចុះឈ្មោះបន្ទាប់ ត្រូវតែបានចុះឈ្មោះក្នុងបញ្ជីបោះឆ្នោត នៃការិយាល័យបោះឆ្នោត ដែលនៅក្បែរនោះ ក្នុងរយៈពេល ១ សប្តាហ៍តែមួយ ។

**ប្រការ ៥.៣** ការិយាល័យបោះឆ្នោត និងរាបសន្លឹកឆ្នោត គឺជាការិយាល័យនៅនឹងមួយកន្លែង ដែលត្រូវបាន បង្កើតឡើងនៅទីតាំងជាក់លាក់មួយ ក្នុងតំបន់បោះឆ្នោតមួយជាក់លាក់ ហើយ ដែលត្រូវប្រើប្រាស់ សម្រាប់ការបោះឆ្នោត និងរាបសន្លឹកឆ្នោត ។

**ប្រការ ៥.៤** ទីតាំងដែលអ្នកបោះឆ្នោតងាយរកឃើញ និងអាចធ្វើដំណើរទៅមកបាន គឺជាលក្ខណវិនិច្ឆ័យសំខាន់ ក្នុងការកំណត់ទីតាំងការិយាល័យបោះឆ្នោត និងរាបសន្លឹកឆ្នោត ។

៥.៤.១ ការិយាល័យបោះឆ្នោត និងរាបសន្លឹកឆ្នោត ត្រូវមានទីតាំងនៅកន្លែងណា ដែល អ្នកបោះឆ្នោតអាចធ្វើដំណើរទៅមកបាន ដោយគ្មានឧបសគ្គ និងគ្មានការរំខាន ហើយ ជាការប្រសើរ ការិយាល័យនេះត្រូវស្ថិតនៅជាន់ផ្ទាល់ដី ។

៥.៤.២ ក្នុងករណីចាំបាច់ ការិយាល័យបោះឆ្នោត និងរាបសន្លឹកឆ្នោតចំនួនពីរ ឬច្រើនអាច តាំងនៅក្នុងបរិវេណសំណង់ ឬអគារតែមួយ ប៉ុន្តែមិនត្រូវធ្វើឱ្យប៉ះពាល់ដល់ ប្រក្រតីភាពនៃការគ្រប់គ្រង និងការប្រព្រឹត្តទៅនៃការបោះឆ្នោត និងការរាបសន្លឹក ឆ្នោតទេ ។ ការិយាល័យបោះឆ្នោត និងរាបសន្លឹកឆ្នោតទាំងនោះ ត្រូវតែរៀបចំ ខណ្ឌដាច់ពីគ្នា និងគ្រប់គ្រងដោយទៀកពីគ្នា ។

៥.៤.៣ ការិយាល័យបោះឆ្នោត និងរាបសន្លឹកឆ្នោតមិនត្រូវបានបង្កើត នៅក្នុងបរិវេណទីធ្លា និងអគាររបស់រាជរដ្ឋាភិបាលដូចជា សាលារាជធានី ខេត្ត សាលាក្រុង ស្រុក ខណ្ឌ សាលារាជធានី សង្កាត់ ជាដើម ឬនៅបន្ទាយ ឬអគារនៃកងយោធពលខេមរភូមិន្ទ ធនាគារជាតិ ឬ/និងអគាររបស់គណបក្សនយោបាយណាមួយឡើយ ។

**ការផ្សព្វផ្សាយបញ្ជីឈ្មោះនិករិយាល័យបោះឆ្នោត និងរាបសន្លឹកឆ្នោត**

**ប្រការ ៥.៥** គ.ជ.ប ត្រូវបោះពុម្ពផ្សាយ និងបញ្ជូនបញ្ជីឈ្មោះទីតាំងការិយាល័យបោះឆ្នោត និងរាបសន្លឹកឆ្នោត ទៅអាជ្ញាធររៀបចំការបោះឆ្នោត ដើម្បីចាត់ចែងបិទផ្សាយជាសាធារណៈ នៅតាមទីកន្លែង និង កាលបរិច្ឆេទ ដែលកំណត់ដោយ គ.ជ.ប ។

៥.៥.១ ក្នុងដំណាក់កាលយោសនាបោះឆ្នោត គណ/ខប ត្រូវចាត់ចែង គយ/សប ឱ្យបិទ ផ្សាយជាសាធារណៈ នូវឈ្មោះទីតាំងការិយាល័យបោះឆ្នោត និងរាបសន្លឹកឆ្នោត នៅទីស្នាក់ការ គយ/សប និងនៅតាមទីកន្លែងណាមួយក្នុងរយៈពេល ១ សប្តាហ៍ យ៉ាងតិច មួយ (១) ថ្ងៃមុន ថ្ងៃចាប់ផ្តើមការយោសនាបោះឆ្នោត ។



៥.៥.២ ក្នុងដំណាក់កាលបោះឆ្នោត គណ/ខប ត្រូវចាត់ចែង គយ/សប និង គកប ឱ្យ បិទផ្សាយ ជាសាធារណៈ នូវឈ្មោះទីតាំងការិយាល័យបោះឆ្នោត និងរាប់សន្លឹកឆ្នោត នៅទីស្នាក់ការ គយ/សប និងគ្រប់ទីតាំងការិយាល័យបោះឆ្នោតនៃឃុំ សង្កាត់ពាក់ព័ន្ធ មួយ (១) ថ្ងៃ មុនថ្ងៃបោះឆ្នោត ។

៥.៥.៣ គណបក្សនយោបាយ ដែលបានចុះបញ្ជីឈ្មោះបោះឆ្នោត មានសិទ្ធិស្នើសុំពី គ.ជ.ប នូវបញ្ជីឈ្មោះទីតាំងការិយាល័យបោះឆ្នោត និងរាប់សន្លឹកឆ្នោតនៃឃុំ សង្កាត់ មួយ ឬច្រើន បន្ទាប់ពីពេលដែលបញ្ជីនេះ ត្រូវបានកំណត់ជាផ្លូវការដោយ គ.ជ.ប ដោយត្រូវបង់ថ្លៃត្រឹមតែតម្លៃផលិត ។ ការផ្គត់ផ្គង់ចំពោះការស្នើសុំខាងលើនេះ ត្រូវ ផ្អែកលើលទ្ធភាពផលិត និងតាមលំដាប់មុនក្រោយនៃការស្នើសុំ ។ រាល់ការស្នើសុំ តម្រូវឱ្យបង់ប្រាក់មុន ស្មើនឹងមួយរយ (១០០) ភាគរយនៃតម្លៃផលិត ។

**ទីតាំងរដ្ឋបាល និងសន្តិសុខនៃការិយាល័យបោះឆ្នោត និងរាប់សន្លឹកឆ្នោត**

**ប្រការ ៥.៦** ការិយាល័យបោះឆ្នោត និងរាប់សន្លឹកឆ្នោតនីមួយៗ គឺជាទីតាំងរដ្ឋបាល និងសន្តិសុខដែលត្រូវ មានបរិវេណខាងក្នុង និងបរិវេណខាងក្រៅ ។

៥.៦.១ បរិវេណខាងក្នុង ជាតំបន់ព័ទ្ធជុំវិញសំណង់ ឬអគារ ដែលការិយាល័យបោះឆ្នោត និងរាប់សន្លឹកឆ្នោតតាំងនៅ ហើយដែលខណ្ឌដោយវណ្ណមណ្ឌលមួយ មានកាំប្រវែង យ៉ាងតិចដប់ប្រាំ (១៥) ម៉ែត្រ ។

៥.៦.២ ការិយាល័យបោះឆ្នោត ត្រូវរៀបចំឱ្យមានច្រកចេញមួយ និងច្រកចូលមួយ ។

៥.៦.៣ បរិវេណខាងក្រៅជាតំបន់ព័ទ្ធជុំវិញការិយាល័យបោះឆ្នោត និងរាប់សន្លឹកឆ្នោត ដែល ខណ្ឌដោយវណ្ណមណ្ឌល មានកាំប្រវែងមួយរយ (១០០) ម៉ែត្រ ឬមានកាំតូចជាង ស្របតាមស្ថានភាពទីតាំងជាក់ស្តែង ឬមានទម្រង់ផ្សេងពីនេះ ដូចជារបងវត្តអារាម សាលារៀន សាលមហោស្រព ឬទីធ្លាសាធារណៈជាដើម ។

៥.៦.៤ នៅទីប្រជុំជន បរិវេណខាងក្រៅនៃការិយាល័យបោះឆ្នោត និងរាប់សន្លឹកឆ្នោត ត្រូវ បានកំណត់ដោយ គយ/សប ដោយយោងលើការវាយតម្លៃស្ថានភាពសន្តិសុខ និងសណ្តាប់ធ្នាប់សាធារណៈក្នុងតំបន់នោះ ។

៥.៦.៥ ដោយអនុលោមទៅតាមចំណុច ៥.៦.៣ ខាងលើ បរិវេណសន្តិសុខត្រូវបានបង្កើត ឡើងចំពោះតែតំបន់ទីប្រជុំជនណា ដែលមានបញ្ហាសន្តិសុខ ឬ/និងខ្វះសណ្តាប់ធ្នាប់ ដែលអាចរំខានដល់ដំណើរការបោះឆ្នោត និងរាប់សន្លឹកឆ្នោតប៉ុណ្ណោះ ។

៥.៦.៦ នៅតំបន់ទីក្រុង ឬទីប្រជុំជន ក្នុងករណី ការិយាល័យបោះឆ្នោត និងរាបសន្តិកឆ្នោត មួយ តាំងនៅប្រមាណមួយរយ (១០០) ម៉ែត្រ ពីការិយាល័យបោះឆ្នោត និងរាបសន្តិកឆ្នោតមួយផ្សេងទៀត មួយផ្នែកនៃផ្លូវនេះត្រូវតែបិទចរាចរណ៍ ។

**វិធានការការពារសន្តិសុខ**

**ប្រការ ៥.៧** ដើម្បីការពារអ្នកនៅខាងក្នុងការិយាល័យបោះឆ្នោត និងរាបសន្តិកឆ្នោត ព្រមទាំងអ្នកនៅក្នុង បរិវេណខាងក្នុង និងបរិវេណខាងក្រៅនៃការិយាល័យទាំងនោះ ឱ្យជៀសផុតពីការបង្កឱ្យមាន របួសស្នាម ការអ្នកឡករំខាន ការបំភិតបំភ័យ ឬការគំរាមកំហែង និងដើម្បីរក្សាការពារឧបករណ៍ សម្ភារ ឯកសារបោះឆ្នោត ក្នុងការិយាល័យទាំងនោះ គ.ជ.ប គធ/ខប គយ/សប និង គកប/គករ ត្រូវចាត់វិធានការចាំបាច់នានា ដូចខាងក្រោម ។

៥.៧.១ ហាមជនគ្រប់រូបរួម កងរ៉ាវ ជាតិផ្ទុះ ឬសារធាតុ និងវត្ថុប្រកបដោយគ្រោះថ្នាក់ផ្សេងៗ ចូលទៅក្នុងបរិវេណខាងក្រៅ បរិវេណខាងក្នុង និងក្នុងការិយាល័យបោះឆ្នោត និង រាបសន្តិកឆ្នោត ។ បម្រាមនេះត្រូវបានលើកលែងចំពោះអាជ្ញាធរមានសមត្ថកិច្ច ដែល គ.ជ.ប ឬ/និងប្រធានគណៈកម្មការរៀបចំការបោះឆ្នោតគ្រប់លំដាប់ថ្នាក់ ស្មើស្ម័គ្រ អន្តរាគមន៍ ក្នុងករណីមានជនណាម្នាក់អ្នកឡកក្នុងបរិវេណខាងក្រៅ បរិវេណ ខាងក្នុង និងក្នុងការិយាល័យបោះឆ្នោត និងរាបសន្តិកឆ្នោត ស្របតាមលក្ខខណ្ឌ ដូចមានចែងក្នុងមាត្រា២៩ថ្មី នៃច្បាប់ ច.ប.ត.រ ។

៥.៧.១.១ ប្រធាន គ.ជ.ប និង ប្រធានគណៈកម្មការរៀបចំការបោះឆ្នោតគ្រប់ លំដាប់ថ្នាក់ ត្រូវប្រគល់សិទ្ធិអំណាចពេញលេញ ឱ្យប្រធាន គកប/គករ ធ្វើទំនាក់ទំនងស្មើស្ម័គ្រអន្តរាគមន៍ពីអាជ្ញាធរមានសមត្ថកិច្ច ដើម្បីដោះ ស្រាយ ករណី ដូចដែលបានបញ្ជាក់ក្នុងចំណុច ៥.៧.១ ខាងលើ ។

៥.៧.១.២ ក្នុងករណីមានសំណូមពរពីប្រធាន គកប/គករ ស្មើស្ម័គ្រឱ្យជួយរក្សា សន្តិសុខ សណ្តាប់ធ្នាប់ និងរបៀបរៀបរយក្នុងការិយាល័យណាមួយ នោះ ភ្នាក់ងារសន្តិសុខ ដែលបំពាក់ដោយអាវុធសម្រប អាចចូលធ្វើ អន្តរាគមន៍ក្នុងការិយាល័យពាក់ព័ន្ធបាន ។

៥.៧.១.៣ ហាមឆាយ ឬពលនៃកងយោធពលខេមរភូមិន្ទ កងរាជអាវុធហត្ថជាតិ និងនគរបាលជាតិណាម្នាក់ចូលក្នុងការិយាល័យបោះឆ្នោត និងរាបសន្តិកឆ្នោត ឬឈរជិតបរិវេណការពារសន្តិសុខឡើយ ប្រសិនបើអ្នក ទាំងនោះមិនទៅបោះឆ្នោតទេនោះ ។ បម្រាមនេះត្រូវបានលើកលែង ក្នុងករណី អ្នកទាំងនោះត្រូវបានប្រគល់ភារកិច្ចជាភ្នាក់ងារសន្តិសុខ ឬ ភ្នាក់ងារសង្គ្រោះ និងត្រូវបានប្រធានការិយាល័យបោះឆ្នោត និងរាបសន្តិកឆ្នោតស្មើស្ម័គ្រឱ្យធ្វើអន្តរាគមន៍ ដូចចែងក្នុងប្រការ ៥.៧ និង លក្ខខណ្ឌទាំងឡាយក្រោមចំណុច ៥.៧.១ ខាងលើ ។

៥.៧.២ ហាមជនគ្រប់រូបចូលក្នុងការិយាល័យបោះឆ្នោត មុនពេលការិយាល័យនេះចាប់ផ្តើមការបោះឆ្នោត ឬក្រោយពេលបិទការបោះឆ្នោត ដោយគ្មានការអនុញ្ញាតជាលាយលក្ខណ៍អក្សរពី គ.ជ.ប ។ ត្រូវបានអនុញ្ញាតឱ្យចូលក្នុងការិយាល័យបោះឆ្នោត និងបរិវេណខាងក្នុង នូវជនទាំងឡាយដូចខាងក្រោម ។

៥.៧.២.១ មន្ត្រីបោះឆ្នោត ដែលបានទទួលការតែងតាំងពី គ.ជ.ប ។

៥.៧.២.២ តំណាងគណបក្សនយោបាយ ដែលបានចុះបញ្ជីគណបក្សនយោបាយ ឈរឈ្មោះបោះឆ្នោតជ្រើសតាំងតំណាងរាស្ត្រ និងដែលបានអនុញ្ញាត និងអ្នកសង្កេតការណ៍ ដែលមានប័ណ្ណសម្គាល់ផ្តល់ឱ្យដោយ គ.ជ.ប ។

៥.៧.២.៣ អ្នកយកព័ត៌មានដែលមានប័ណ្ណសម្គាល់ផ្តល់ឱ្យដោយ គ.ជ.ប ។ ក្នុងករណីគ្មានប័ណ្ណសម្គាល់អនុញ្ញាត អ្នកយកព័ត៌មានអាចចូលក្នុងការិយាល័យបោះឆ្នោត តែក្នុងឋានៈជាអ្នកបោះឆ្នោតប៉ុណ្ណោះ ប្រសិនបើគាត់មានឈ្មោះបោះឆ្នោតនៅការិយាល័យបោះឆ្នោតនោះ ។

៥.៧.២.៤ អ្នកដែលមានសិទ្ធិបោះឆ្នោត និងដែលត្រូវបោះឆ្នោតនៅការិយាល័យបោះឆ្នោតនោះ ។

៥.៧.២.៥ នីតិជនដែលអមដំណើរអ្នកបោះឆ្នោតជាជនពិការ ដែលមិនអាចបោះឆ្នោតបានដោយខ្លួនឯង ដូចចែងក្នុងមាត្រា ៩៧ ថ្មី នៃ ច.ប.ត.រ ។

៥.៧.២.៦ ភ្នាក់ងារសន្តិសុខ និងភ្នាក់ងារសង្គ្រោះ នៅពេលដែលប្រធានគកបសំណុំមពរក្នុងករណីចាំបាច់ ។

៥.៧.៣ ហាមជនគ្រប់រូបចូលក្នុងការិយាល័យរាប់សន្លឹកឆ្នោត មុនពេលចាប់ផ្តើមការរាប់សន្លឹកឆ្នោត ឬនៅក្រោយការរាប់សន្លឹកឆ្នោត ដោយគ្មានការអនុញ្ញាតជាលាយលក្ខណ៍អក្សរពី គ.ជ.ប ។ ត្រូវបានអនុញ្ញាតឱ្យចូលក្នុងការិយាល័យរាប់សន្លឹកឆ្នោត និងបរិវេណខាងក្នុង នូវជនទាំងឡាយដូចខាងក្រោម ។

៥.៧.៣.១ មន្ត្រីរាប់សន្លឹកឆ្នោត ដែលបានទទួលការតែងតាំងពី គ.ជ.ប ។

៥.៧.៣.២ តំណាងគណបក្សនយោបាយ ដែលបានចុះបញ្ជីគណបក្សនយោបាយ ឈរឈ្មោះបោះឆ្នោតជ្រើសតាំងតំណាងរាស្ត្រ និងដែលត្រូវបានអនុញ្ញាតអ្នកសង្កេតការណ៍ និងអ្នកយកព័ត៌មាន ដែលមានប័ណ្ណសម្គាល់ផ្តល់ឱ្យដោយ គ.ជ.ប ។

៥.៧.៣.៣ ភ្នាក់ងារសន្តិសុខ និងភ្នាក់ងារសង្គ្រោះ នៅពេលដែលប្រធានគកបសំណុំមពរក្នុងករណីចាំបាច់ ។

៥.៧.៤ សកម្មភាពទាំងឡាយ ដូចខាងក្រោម ត្រូវហាមឃាត់ នៅក្នុងការិយាល័យ បោះឆ្នោត បរិវេណ ខាងក្នុង និងបរិវេណ ខាងក្រៅ ។

៥.៧.៤.១ ការស្លៀកពាក់ ឬការដាក់បង្ហាញអ្វីមួយ ដែលពាក់ព័ន្ធជាមួយ គណបក្សនយោបាយ ឬបេក្ខជននៃគណបក្សនយោបាយណាមួយ ។

៥.៧.៤.២ ការផ្សព្វផ្សាយ ឬការនិយាយអ្វី ដែលមានឥទ្ធិពល ធ្វើឱ្យអ្នកបោះឆ្នោត បោះឆ្នោត ឱ្យគណបក្សនយោបាយណាមួយ ។

៥.៧.៤.៣ ការបង្ហាញការគាំទ្រ ឬការប្រឆាំងគណបក្សនយោបាយ ឬបេក្ខជននៃគណបក្សនយោបាយណាមួយ ។

៥.៧.៥ សកម្មភាពទាំងឡាយ ដូចខាងក្រោម ត្រូវហាមឃាត់នៅក្នុងការិយាល័យ របស់សន្តិកម្មឆ្នោត បរិវេណ ខាងក្នុង និងបរិវេណ ខាងក្រៅ ។

៥.៧.៥.១ ការស្លៀកពាក់ ឬការដាក់បង្ហាញអ្វីមួយ ដែលពាក់ព័ន្ធជាមួយ គណបក្សនយោបាយ ឬបេក្ខជននៃគណបក្សនយោបាយណាមួយ ។

៥.៧.៥.២ ការផ្សព្វផ្សាយ ឬការនិយាយអ្វី ដែលមានឥទ្ធិពល ធ្វើឱ្យមន្ត្រីរបស់សន្តិកម្មឆ្នោតប្រតិបត្តិដំណើរការរបស់សន្តិកម្មឆ្នោត បំពេញចិត្ត ឬប្រឆាំងគណបក្សនយោបាយ ឬបេក្ខជននៃគណបក្សនយោបាយណាមួយ ។

៥.៧.៦ ក្នុងករណីចាំបាច់ ប្រធាន គកប/គករ អាចអនុវត្តនូវលក្ខខណ្ឌពាក់ព័ន្ធទាំងឡាយ ដែលបានចែងក្រោមចំណុច ៥.៧.២ និង ៥.៧.៣ ចំពោះបរិវេណ ខាងក្រៅ ទាំងមូល ឬមួយផ្នែក ដើម្បីធានាឱ្យការបោះឆ្នោត និងការរបស់សន្តិកម្មឆ្នោតប្រព្រឹត្តទៅប្រកបដោយសុវត្ថិភាព ។

៥.៧.៧ ជនគ្រប់រូប ដែលមានវត្តមាននៅក្នុងការិយាល័យបោះឆ្នោត និងរបស់សន្តិកម្មឆ្នោត និងនៅបរិវេណ ខាងក្នុងនៃការិយាល័យ ទាំងនោះ ត្រូវស្ថិតនៅក្រោមអំណាចគ្រប់គ្រង និងការណែនាំរបស់ គ.ជ.ប គធ/ខប គយ/សប និង គកប/គករ ស្របតាមលក្ខខណ្ឌនៃ ច.ប.ត.វ និង ប.ន.ត.វ ។

**ប្រការ ៥.៨** ចំពោះការិយាល័យ បោះឆ្នោតណា ដែលមិនអាចរបស់សន្តិកម្មឆ្នោតនៅការិយាល័យ បោះឆ្នោតរបស់ខ្លួនបាន ដោយករណីប្រធានសក្តិ ឬអសន្តិសុខ ឬកាលៈទេសៈមានអសន្ត គ.ជ.ប ត្រូវសម្រេចឱ្យរបស់សន្តិកម្មឆ្នោត នៃការិយាល័យបោះឆ្នោតនោះ នៅកន្លែងផ្សេងទៀត ។ គ.ជ.ប ត្រូវផ្សព្វផ្សាយ ជាបន្ទាន់ និងជាសាធារណៈអំពីសេចក្តីសម្រេចនេះ ។

**ប្រការ ៥.៩** សាលារៀន ទីវត្តអារាម រាល់សំណង់ អគារ សាល និងទីផ្លាសាធារណៈ ត្រូវបាត់បង់ ដោយឥតគិតថ្លៃទៅ គ.ជ.ប សម្រាប់គោលបំណងនៃការបោះឆ្នោត និងការរបស់សន្តិកម្មឆ្នោត ។



# ជំពូកទី ៦

## ការពិនិត្យបញ្ជីឈ្មោះ និងចុះឈ្មោះបោះឆ្នោត

**ប្រការ ៦.១** នៅមុនថ្ងៃចាប់ផ្តើមការពិនិត្យបញ្ជីឈ្មោះ និងចុះឈ្មោះបោះឆ្នោតប្រចាំឆ្នាំ គ.ជ.ប ត្រូវកំណត់ទីតាំងការិយាល័យ ចុះឈ្មោះបោះឆ្នោតចំនួនមួយ ឬច្រើនក្នុងមួយ សង្កាត់នីមួយៗ ។ នីតិវិធីសម្រាប់ការកំណត់ទីតាំងការិយាល័យ ចុះឈ្មោះបោះឆ្នោត ត្រូវអនុវត្តតាមជំពូកទី ៣ នៃបទបញ្ជា និងនីតិវិធីសម្រាប់ការពិនិត្យបញ្ជីឈ្មោះ និងចុះឈ្មោះបោះឆ្នោតប្រចាំឆ្នាំ (សូមមើលឧបសម្ព័ន្ធទី ១) លើកលែងតែចំណុចមួយ ចំនួនដូចខាងក្រោម ដែលត្រូវកែសម្រួល ។

៦.១.១ ក្រោមចំណុច ៣.១.៣ ជំពូកទី៣ នៃឧបសម្ព័ន្ធទី ១ ត្រូវកែសម្រួល ដោយមិនអនុវត្តការចល័តការិយាល័យ ចុះឈ្មោះបោះឆ្នោតទៅតាមមន្ទីរយុវយុវនារី ។

៦.១.២ ចំណុច ៣.៣.៣ នៃឧបសម្ព័ន្ធទី ១ ត្រូវបានកែសម្រួល ដោយរក្សាទុកតែគណបក្សនយោបាយ ដែលបានចុះបញ្ជីបេក្ខជនឈរឈ្មោះបោះឆ្នោតបណ្តោះអាសន្នស្នើសុំពី គ.ជ.ប នូវបញ្ជីឈ្មោះទីតាំងការិយាល័យ ចុះឈ្មោះបោះឆ្នោត ដោយបង់ថ្លៃត្រឹមតែតម្លៃផលិត ។

**ប្រការ ៦.២** ដើម្បីឱ្យការពិនិត្យបញ្ជីឈ្មោះ និងចុះឈ្មោះបោះឆ្នោត សម្រាប់ការបោះឆ្នោតជ្រើសតាំងតំណាងរាស្ត្រ ដំណើរការប្រកបដោយប្រសិទ្ធភាព និងភាពរលូន គ.ជ.ប ត្រូវអនុវត្តការត្រៀមរៀបចំការពិនិត្យបញ្ជីឈ្មោះ និងចុះឈ្មោះបោះឆ្នោត ដោយផ្អែកតាមសេចក្តីណែនាំរួមលេខ ០១១ សណន ចុះថ្ងៃទី១២ ខែកក្កដា ឆ្នាំ២០០៥ ស្តីពីការរៀបចំត្រៀមបម្រើការពិនិត្យបញ្ជីឈ្មោះ និងចុះឈ្មោះបោះឆ្នោតប្រចាំឆ្នាំ សេចក្តីណែនាំរួមលេខ ០២៧ សណន ចុះថ្ងៃទី០៣ ខែកញ្ញា ឆ្នាំ២០១០ ស្តីពីការពង្រឹងការពិនិត្យបញ្ជីឈ្មោះ និងចុះឈ្មោះបោះឆ្នោតប្រចាំ និងសេចក្តីណែនាំរួមលេខ ០២៣ សណន ចុះថ្ងៃទី២៣ ខែកក្កដា ឆ្នាំ២០១១ ស្តីពីនីតិវិធីនៃការស្នើសុំ និងការចេញលិខិតបញ្ជាក់អត្តសញ្ញាណ សម្រាប់បម្រើឱ្យការបោះឆ្នោត របស់ក្រសួងមហាផ្ទៃ និង គ.ជ.ប (សូមមើលឧបសម្ព័ន្ធទី ២) ។

**ប្រការ ៦.៣** ដើម្បីជួយដល់អ្នកបោះឆ្នោត ដែលមានឈ្មោះក្នុងបញ្ជីបោះឆ្នោត បាយលដឹងច្បាស់ អំពីលេខរៀងឈ្មោះ ទិន្នន័យពាក់ព័ន្ធនឹងសាមីខ្លួនក្នុងបញ្ជីបោះឆ្នោត លេខកូដ និងទីតាំងការិយាល័យបោះឆ្នោតកាលបរិច្ឆេទនៃការបោះឆ្នោត សម្រាប់ការបោះឆ្នោតជ្រើសតាំងតំណាងរាស្ត្រ និងពេលវេលានៃការបោះឆ្នោតជ្រើសតាំងតំណាងរាស្ត្រ ព្រមទាំងប្រភេទឯកសារបញ្ជាក់អត្តសញ្ញាណ ផ្លូវការដែលត្រូវប្រើនៅពេលបោះឆ្នោត គ.ជ.ប ត្រូវអនុវត្តការផ្តល់បណ្ណព័ត៌មានអ្នកបោះឆ្នោត ។

ដំណើរការនេះ ត្រូវអនុវត្តដោយ ផ្អែកតាម សេចក្តីណែនាំរួមលេខ ០១០ ស.ណ.ន ចុះថ្ងៃទី ០៨ ខែធ្នូ ឆ្នាំ២០០៦ ស្តីពីការផ្តល់បណ្ណាញត័រមានអ្នកបោះឆ្នោត របស់ក្រសួងមហាផ្ទៃ និង គ.ជ.ប (សូមមើល ឧបសម្ព័ន្ធទី ៣ ) ។

**ប្រការ ៦.៤** ការពិនិត្យបញ្ជីឈ្មោះ និងចុះឈ្មោះបោះឆ្នោត សម្រាប់ការបោះឆ្នោតជ្រើសតាំងតំណាងរាស្ត្រ ត្រូវ អនុវត្តតាមជំពូកទី ៤ (សូមមើល ឧបសម្ព័ន្ធទី ៤) នៃ ប.ន.ត.រ លើកលែងតែចំណុច មួយ ចំនួន ដែលត្រូវកែសម្រួល និងមិនត្រូវអនុវត្ត (សូមមើល ឧបសម្ព័ន្ធទី៥ សេចក្តីសម្រេច លេខ ៣១៥/១២ គ.ជ.ប ស.ស.រ ចុះថ្ងៃទី០៨ ខែកក្កដា ឆ្នាំ២០១២ ស្តីពីការពិនិត្យបញ្ជីឈ្មោះ និង ចុះឈ្មោះបោះឆ្នោត ឆ្នាំ២០១២ របស់ គ.ជ.ប ) ។

**ប្រការ ៦.៥** អនុលោមតាមមាត្រា ៥១ថ្មី នៃ ច.ប.ត.រ បេក្ខជនដែល មានឈ្មោះក្នុងបញ្ជីបេក្ខជន នៃ គណបក្សនយោបាយ ដែល បានអនុម័តយល់ព្រម ឱ្យចុះបញ្ជីឈ្មោះបោះឆ្នោត ដោយ គ.ជ.ប ព្រមទាំងសហព័ទ្ធ និងកូនរបស់ខ្លួន ដែល បានចុះឈ្មោះបោះឆ្នោតនៅមណ្ឌលបោះឆ្នោតផ្សេង ពីមណ្ឌល ដែល បេក្ខជនឈ្មោះ អាចធ្វើសេចក្តីស្នើសុំមក គ.ជ.ប ឱ្យចុះឈ្មោះខ្លួន ព្រមទាំង សហព័ទ្ធ និងកូនរបស់ខ្លួន (ក្នុងករណីមានការយល់ព្រមពីសហព័ទ្ធ និងកូន) នៅការិយាល័យ បោះឆ្នោតណាមួយ ក្នុងមណ្ឌលបោះឆ្នោតដែល បេក្ខជននោះឈ្មោះ ។ ប្រសិនបើមានសំណើ បែបនេះ គ.ជ.ប ត្រូវយល់ព្រម ដោយចេញសេចក្តីសម្រេចស្តីពីការដកឈ្មោះបេក្ខជន សហព័ទ្ធ និងកូន ចេញពីបញ្ជីបោះឆ្នោតនៃការិយាល័យដើម និងបញ្ជូនឈ្មោះអ្នកទាំងនោះទៅក្នុងបញ្ជីបោះ ឆ្នោតនៃការិយាល័យណាមួយ ដែលស្ថិតក្នុងមណ្ឌលឈ្មោះរបស់បេក្ខជននោះ ។

៦.៥.១ បេក្ខជនឈ្មោះបោះឆ្នោត ដូចចែងក្នុងប្រការ ៦.៥ ត្រូវដាក់លិខិតស្នើសុំមក គ.ជ.ប ចាប់ពីក្រោយ ថ្ងៃប្រកាសផ្សាយ ជាផ្លូវការនូវបញ្ជីគណបក្សនយោបាយ និង បេក្ខជនឈ្មោះបោះឆ្នោត រហូតដល់រយៈពេល មួយ (១) ថ្ងៃ មុនថ្ងៃចាប់ផ្តើម ការយោសនាបោះឆ្នោត ។

៦.៥.២ ការស្នើសុំនេះត្រូវតែមានការយល់ព្រមពីសហព័ទ្ធ ឬ/និងកូនរបស់បេក្ខជន ។

៦.៥.៣ ពាក្យស្នើសុំនេះ ត្រូវតែមានភ្ជាប់ជាមួយនូវ ៖

- ៦.៥.៣.១ បញ្ជីរាយនាមបេក្ខជន សហព័ទ្ធ ឬ/និង កូន ដែលត្រូវសុំផ្ទេរឈ្មោះ ចូលក្នុងការិយាល័យណាមួយ ក្នុងមណ្ឌលឈ្មោះរបស់បេក្ខជន ដោយ ត្រូវបញ្ជាក់ឱ្យច្បាស់អំពីលេខកូដ និង ឈ្មោះទីតាំងនៃការិយាល័យ បោះឆ្នោតដើម ។
- ៦.៥.៣.២ លិខិតរបស់សហព័ទ្ធ ឬ/និងកូន យល់ព្រមទៅបោះឆ្នោតនៅមណ្ឌល បោះឆ្នោត ដែល បេក្ខជនត្រូវឈ្មោះ ។
- ៦.៥.៣.៣ ច្បាប់ចម្លងឯកសារបញ្ជាក់អត្តសញ្ញាណ ស្របច្បាប់របស់សាមីខ្លួន ។

៦.៥.៤ ក្នុងករណីមានសំណើសុំផ្ទេរឈ្មោះបេក្ខជន ព្រមទាំងសហព័ទ្ធ និងកូន ទៅបោះឆ្នោត នៅការិយាល័យ បោះឆ្នោតណាមួយ នៃមណ្ឌល ឈរឈ្មោះរបស់បេក្ខជន គ.ជ.ប ត្រូវ ចេញសេចក្តីសម្រេចយល់ព្រម ដូចតែងក្នុងប្រការ ៦.៥ និងត្រូវធានាថា ៖

៦.៥.៤.១ សេចក្តីសម្រេចនេះនឹងត្រូវបានរៀបចំឱ្យរួចរាល់ ទន្ទឹមគ្នានឹងការបញ្ជូន បញ្ជីបោះឆ្នោតផ្លូវការ ទៅអាជ្ញាធររៀបចំការបោះឆ្នោតគ្រប់លំដាប់ថ្នាក់ ដើម្បីចាត់ចែងប្រើប្រាស់ និងអនុវត្តក្នុងពេលបោះឆ្នោត ។

៦.៥.៤.២ ការបញ្ជូនឈ្មោះបេក្ខជន សហព័ទ្ធ ឬ/និងកូន ដែលបានសុំផ្ទេរទៅ ក្នុងបញ្ជីបោះឆ្នោតនៃការិយាល័យ ថ្មី មិនត្រូវឱ្យចំនួនអ្នកបោះឆ្នោតសរុប ក្នុងការិយាល័យនោះមានចំនួនលើសពីប្រាំពីររយ (៧០០) នាក់ឡើយ ។

៦.៥.៤.៣ សេចក្តីសម្រេចនេះមានបញ្ជាក់ច្បាស់លាស់អំពីលេខកូដ និងឈ្មោះទីតាំង ការិយាល័យបោះឆ្នោត ដែលត្រូវដកឈ្មោះពួកគាត់ចេញ និងលេខកូដ និងឈ្មោះទីតាំងការិយាល័យបោះឆ្នោត ដែលត្រូវបញ្ជូនឈ្មោះពួកគាត់ ។

៦.៥.៤.៤ សេចក្តីសម្រេចនេះត្រូវបានចេញ និងផ្តល់ជូនសាមីបេក្ខជន សហព័ទ្ធ និងកូន តាមរយៈសាមីគណបក្ស យ៉ាងតិចដប់ (១០) ថ្ងៃ មុនថ្ងៃ បោះឆ្នោត ។

៦.៥.៤.៥ សេចក្តីសម្រេចនេះ ត្រូវបានចាត់ចែងបញ្ជូនទៅអាជ្ញាធររៀបចំការបោះឆ្នោត ពាក់ព័ន្ធគ្រប់លំដាប់ថ្នាក់ ដើម្បីអនុវត្តក្នុងពេលបោះឆ្នោត ។

៦.៥.៥ នៅពេលទទួលបានសេចក្តីសម្រេចរបស់ គ.ជ.ប ដូចតែងក្នុងចំណុច ៦.៥.៤.៥ ខាងលើ គ.យ/ស.ប ត្រូវចាត់ចែងបញ្ជូន សេចក្តីសម្រេចនេះជាបន្ទាន់ ទៅ គកប ពាក់ព័ន្ធដើម្បីអនុវត្តការដកឈ្មោះបេក្ខជន សហព័ទ្ធ ឬ/និងកូន ចេញពីបញ្ជីបោះឆ្នោត នៃការិយាល័យដើម នៅថ្ងៃបោះឆ្នោត ។

៦.៥.៦ នៅពេលទទួលបានសេចក្តីសម្រេចរបស់ គ.ជ.ប ដូចតែងក្នុងចំណុច ៦.៥.៤.៥ ខាងលើ គ.យ/ស.ប ត្រូវចាត់ចែងបញ្ជូន សេចក្តីសម្រេចនេះជាបន្ទាន់ ទៅ គកប ពាក់ព័ន្ធដើម្បីអនុវត្តការបញ្ជូនឈ្មោះបេក្ខជន សហព័ទ្ធ ឬ/និងកូន ក្នុងបញ្ជីបោះឆ្នោត នៃការិយាល័យ ដែលត្រូវបញ្ជូន នៅថ្ងៃបោះឆ្នោត ។

**ប្រការ ៦.៦** បន្ទាប់ពីថ្ងៃបោះឆ្នោត ឈ្មោះរបស់បេក្ខជន សហព័ទ្ធ ឬ/និងកូន ត្រូវរក្សាទុកនៅក្នុងបញ្ជីបោះឆ្នោត នៃការិយាល័យបោះឆ្នោតដើម ។



# ជំពូកទី ៧

## ការយោសាសនាបោះឆ្នោត

### បញ្ញត្តិទូទៅ

ប្រការ ៧.១ អនុលោមតាម ច.ប.ត.រ ការយោសាសនាបោះឆ្នោតមានទិសដៅឱ្យ គណបក្សនយោបាយ និង បេក្ខជនឈរឈ្មោះបោះឆ្នោត ធ្វើការផ្សព្វផ្សាយ កម្មវិធីនយោបាយ របស់ខ្លួនជូនអ្នកបោះឆ្នោត ។ ការយោសាសនាបោះឆ្នោតគឺជាសកម្មភាពមួយ ចំនួនដែលត្រូវធ្វើឡើងជាសាធារណៈ ដើម្បីបញ្ចុះបញ្ចូល អ្នកបោះឆ្នោតឱ្យបោះឆ្នោតគាំទ្របេក្ខជន ឬគណបក្សនយោបាយណាមួយ ។ សកម្មភាពមួយចំនួន ដើម្បីគាំទ្របេក្ខជនឬគណបក្សនយោបាយណាមួយ ឬរឹតតែគោលនយោបាយ ឬកម្មវិធីនយោបាយ គណបក្សណាមួយ មានដូចជា ៖

- ៧.១.១ ការជួបប្រជុំជាសាធារណៈរបស់គណបក្សនយោបាយ ឬបេក្ខជន ។
- ៧.១.២ ការជួបជុំ ឬការរៀបចំជាក្បួនព្យុហយាត្រា ឬក្បួនដំណើរដោយក្រុមមន្ត្រីរដ្ឋបាល ឬដោយយានជំនិះគ្រប់ប្រភេទ ឬការយោសាសនាតាមផ្ទះ ។
- ៧.១.៣ ការផ្សព្វផ្សាយតាមវិទ្យុ ឬទូរទស្សន៍ ឬសារព័ត៌មាន ។
- ៧.១.៤ ការផ្សព្វផ្សាយតាមរលកអាកាស ឬស្រែកជាពាក្យស្លោកខ្លីៗតាមឧបករណ៍បំពងសំឡេង ឬដោយការចាក់ម៉ាញ៉េ ។
- ៧.១.៥ ការផ្សព្វផ្សាយតាមរយៈការចាក់ផ្សាយកាសែតរូតវីដេអូ ឬវីស៊ីឌី ឬឌីវីឌីក្នុងរោងវីដេអូ សាធារណៈ ឬទីធ្លាសាធារណៈ ។
- ៧.១.៦ សកម្មភាពបិទផ្សាយនូវរូបភាពយោសាសនា ។
- ៧.១.៧ សកម្មភាពថែកថាយខិត្តប័ណ្ណគណបក្សនយោបាយ ។
- ៧.១.៨ សកម្មភាពថែកថាយម្នាក់ សម្លៀកបំពាក់ ស្លាកសញ្ញាគណបក្សនយោបាយ ឬសម្ភារផ្សេងៗទៀតដែលបោះពុម្ព ឬគូរ ឬផលិត ជូនអ្នកបោះឆ្នោត ។
- ៧.១.៩ សកម្មភាពលើកបដានៅទីសាធារណៈណាមួយ ឬ/និងដំឡើងបន្ទុះក្តារបិទប្រកាសផ្សាយ ។



៧.១.១០ ការប្រគំតត្រ្តិដោយ ការដើរជាក្បួន ឬ នៅនឹងកន្លែងណាមួយ ឬ ការច្រៀងចម្រៀង យោសនា ឬ ការលេងភ្លេងយោសនាបោះឆ្នោត ។

៧.១.១១ ការរៀបចំកម្មវិធីប្រកួតកីឡា ។

**ប្រការ ៧.២** ការយោសនាត្រូវបើករយៈពេលសាមសិបមួយ (៣១) ថ្ងៃ មុនថ្ងៃបោះឆ្នោត ។

៧.២.១ ការយោសនាបោះឆ្នោតត្រូវដំណើរការក្នុងរយៈពេលសាមសិប (៣០) ថ្ងៃ ។

៧.២.២ គ្រប់សកម្មភាពយោសនាបោះឆ្នោតរបស់គណបក្សនយោបាយ ត្រូវចាប់ផ្តើមពីម៉ោងប្រាំមួយ (៦) ព្រឹក ដល់ម៉ោងដប់ (១០) យប់ ។

៧.២.៣ គ្រប់សកម្មភាពយោសនារបស់គណបក្សនយោបាយ ត្រូវឈប់សម្រាកនៅចន្លោះពីម៉ោងដប់ (១០) យប់ ដល់ម៉ោងប្រាំមួយ (៦) ព្រឹក ។  
សកម្មភាពយោសនាដោយឧបករណ៍បំពងសំឡេង ត្រូវហាមឃាត់ចាប់ពីម៉ោងដប់ពីរ (១២) ថ្ងៃត្រង់ ដល់ម៉ោងពីរ (២) រសៀល ។

៧.២.៤ ការយោសនាត្រូវចប់ម៉ោងបួន (២៤) ម៉ោងមុនថ្ងៃបោះឆ្នោត ។

៧.២.៥ រាល់ការស្នងមតិ និងការផ្សព្វផ្សាយលទ្ធផលនៃការស្នងមតិទាក់ទងទៅនឹងដំណើរការបោះឆ្នោតត្រូវបញ្ឈប់ប្រាំ (៥) ថ្ងៃមុនថ្ងៃបោះឆ្នោត និងថ្ងៃបោះឆ្នោត ។ ការស្នងមតិគឺជាការប្រើបញ្ជីសំណួរដើម្បីស្រង់មតិរបស់ប្រជាពលរដ្ឋអំពីការបោះឆ្នោត ។ ការផ្សព្វផ្សាយលទ្ធផលនៃការស្នងមតិត្រូវបញ្ឈប់ពីប្រភពផ្តល់ព័ត៌មាន ពេលវេលា ចំនួនប្រជាពលរដ្ឋដែលត្រូវបានជ្រើសរើស មកស្នងមតិ និងកម្រិតលម្អៀងនៃលទ្ធផល ។

៧.២.៦ មិនអនុញ្ញាតឱ្យធ្វើសកម្មភាពយោសនាអ្វីទាំងអស់ក្នុងអំឡុងពេលម៉ោងបួន (២៤) ម៉ោងមុនថ្ងៃបោះឆ្នោត និងថ្ងៃបោះឆ្នោត ។ ជនណាប្រព្រឹត្តល្មើសនឹងបម្រាមនេះនឹងត្រូវទទួលការពិន័យតាម ច.ប.ត.រ ។

**ប្រការ ៧.៣** គណបក្សនយោបាយដែលបានចុះបញ្ជីត្រឹមត្រូវតាមច្បាប់ ស្តីពីគណបក្សនយោបាយនៅក្រសួងមហាផ្ទៃ អាចរៀបចំកិច្ចប្រជុំអំពីកម្មវិធីនយោបាយរបស់ខ្លួននៅទីកន្លែងឯកជនបានគ្រប់ពេល និងមាតិកាសិទ្ធិលើកស្តីកគណបក្សគ្រប់ពេលនៅលើទីតាំងឯកជន ឬផ្ទះឯកជន ដោយមានការអនុញ្ញាតពីម្ចាស់ទីកន្លែងនោះ ។

៧.៣.១ ស្ថាកសញ្ញាគណបក្សនយោបាយ អាចលើកនៅទីសាធារណៈ ដោយមានការសម្របសម្រួលពីអាជ្ញាធររយៈ សង្កាត់ផ្នែកលើគោលការណ៍ស្មើភាព សន្តិសុខ និងសណ្តាប់ធ្នាប់ ។

៧.៣.២ ស្ថាកសញ្ញាគណបក្ស និងសម្ភារយោសនា របស់គណបក្សនយោបាយ មិនត្រូវបានអនុញ្ញាតឱ្យលើក ឬបិទនៅក្នុងបរិវេណ ឬលើអគារ ឬការិយាល័យរបស់រដ្ឋ ។

៧.៣.៣ ស្ថាកសញ្ញា ឬសម្ភារយោសនារបស់គណបក្សនយោបាយ ដែលស្ថិតនៅក្នុងរង្វង់ មួយរយ (១០០) ម៉ែត្រ ពីការិយាល័យបោះឆ្នោតត្រូវយកចេញយ៉ាងយូរ បំផុតនៅថ្ងៃ បញ្ចប់ការយោសនាបោះឆ្នោត លើកលែងតែស្ថាកសញ្ញាដែលមាននៅទីស្នាក់ការកណ្តាលរបស់គណបក្សនយោបាយ ។

៧.៣.៤ គណបក្សនយោបាយ ត្រូវប្រមូលយកមកវិញនូវប័ណ្ណប្រកាស ឬប័ណ្ណបិទផ្សាយ បដិឯកសារយោសនាទាំងអស់របស់ខ្លួនពីគ្រប់កន្លែងសាធារណៈ ក្នុងរយៈពេលដប់ប្រាំ (១៥) ថ្ងៃ បន្ទាប់ពីថ្ងៃបោះឆ្នោត ។

**ប្រការ ៧.៤** ការដឹកជញ្ជូនអ្នកបោះឆ្នោតទៅកាន់ការិយាល័យបោះឆ្នោត ឬការផ្តល់ជូននូវយានជំនិះឱ្យអ្នកបោះឆ្នោតជិះ មិនរាប់បញ្ចូលទៅក្នុងសកម្មភាពយោសនាបោះឆ្នោតទេ ប្រសិនបើការប្រើប្រាស់យានជំនិះទាំងនោះមានលក្ខណៈជាឯកជន មិនមានទ្រង់ទ្រាយធំ និងមិនមានភ្ជាប់នឹងការយោសនាបោះឆ្នោត ។

៧.៤.១ ហាមប្រើប្រាស់មធ្យោបាយដឹកជញ្ជូនដែលជាសម្បត្តិរបស់រដ្ឋ ដើម្បីធ្វើសកម្មភាពយោសនាបោះឆ្នោតឱ្យគណបក្សនយោបាយណាមួយ ឬបេក្ខជនណាម្នាក់ និងដឹកជញ្ជូនអ្នកបោះឆ្នោតទៅកាន់ការិយាល័យបោះឆ្នោត ។

៧.៤.២ មធ្យោបាយដឹកជញ្ជូន ដែលជាសម្បត្តិរបស់រដ្ឋត្រូវបានកំណត់ដូចជា ៖ រថយន្តទោចក្រយានយន្ត និងជលយានគ្រប់ប្រភេទ ដែលប្រើប្រាស់ស្ថាកសញ្ញាជាការ ឬ/និងរដ្ឋ រាជរដ្ឋាភិបាល ធនាគារ និង ខេមរភូមិន្ទ ។

៧.៤.៣ ការដឹកជញ្ជូនមានលក្ខណៈកៀងគរ ឬរៀបចំទុកជាមុន ត្រូវហាមឃាត់ ។

**ប្រការ ៧.៥** ការស្លៀកពាក់ (សម្លៀកបំពាក់-មួក) ដែលតាំងបង្ហាញឱ្យឃើញនូវសញ្ញា ឬសារនយោបាយរបស់គណបក្សនយោបាយ ឬរូបថតបេក្ខជនណាម្នាក់ មិនរាប់បញ្ចូលទៅក្នុងសកម្មភាពយោសនាបោះឆ្នោតទេ លើកលែងតែការស្លៀកពាក់នោះស្ថិតក្នុងការិយាល័យបោះឆ្នោត ឬស្ថិតក្នុងបរិវេណខាងក្នុង ឬបរិវេណខាងក្រៅនៃការិយាល័យបោះឆ្នោត ក្នុងថ្ងៃបោះឆ្នោត ។

**ប្រការ ៧.៦** មន្ត្រីរាជការស៊ីវិល អាជ្ញាធរដែលដឹក្រប់លំដាប់ថ្នាក់ កងយោធពលខេមរភូមិន្ទ កងនគរបាលជាតិ និងមន្ត្រីតុលាការ មិនត្រូវ ៖

- ប្រើឥទ្ធិពល អំណាចនៃតួនាទីរបស់ខ្លួនដោយប្រយោល ឬចំពោះទៅលើដំណើរការបោះឆ្នោតដូចជា ការនិយាយដោយផ្ទាល់ ឬដោយប្រយោល ឬជាលាយលក្ខណ៍អក្សរ ដែលមាត់នយោបាយ គំរាមកំហែងដល់អាយុជីវិត រូបរាងកាយ ឬការបំផ្លាញបំផ្លាញ ធ្វើឱ្យខូចខាតទ្រព្យសម្បត្តិ ការដាក់បង្ហាញ ឬប្រើប្រាស់នូវគ្រឿងសព្វាវុធ ដើម្បីបំភិតបំភ័យ
  - ប្រើប្រាស់អគារ ឬការិយាល័យរបស់រដ្ឋ ដើម្បីយោសនាបោះឆ្នោត ស្វែងរកសំឡេងឆ្នោត
  - ចូលរួមសកម្មក្នុងការយោសនាបោះឆ្នោត សម្រាប់គណបក្សនយោបាយណាមួយ ។
- ការចូលរួមសកម្ម ដែលត្រូវបានហាមឃាត់ចំពោះមន្ត្រីរាជការស៊ីវិល អាជ្ញាធរដែលដឹក្រប់លំដាប់ថ្នាក់ កងយោធពលខេមរភូមិន្ទ នគរបាលជាតិ និងមន្ត្រីតុលាការដែលកំពុងបំពេញភារកិច្ចត្រូវបានកំណត់ដូចតទៅ ៖

៧.៦.១ ជាសមាជិកនៃគណៈកម្មាធិការសិទ្ធិប្រើប្រាស់ផ្នែកព័ត៌មាន និងប្រព័ន្ធផ្សព្វផ្សាយ ឬគណៈកម្មការយោសនាបោះឆ្នោតនៃគណបក្សនយោបាយណាមួយ ។

៧.៦.២ ការជួបជុំ ឬការចូលរួមក្នុងក្បួនដង្ហែង ឬក្បួនព្យាបាយត្រាដើម្បីគាំទ្រដល់គណបក្សនយោបាយណាមួយ ឬ/និងបេក្ខជនណាម្នាក់ ។

៧.៦.៣ ការចូលរួមក្នុងការស្នងមតិប្រជាពលរដ្ឋ ដែលធ្វើឡើងសម្រាប់គណបក្សនយោបាយណាមួយ ឬបេក្ខជនណាម្នាក់ ។

៧.៦.៤ ការបើកបរយានជំនិះរបស់គណបក្សនយោបាយណាមួយ ឬបេក្ខជនណាម្នាក់ ។

៧.៦.៥ ការធ្វើសកម្មភាពចែកចាយសម្ភារយោសនាបោះឆ្នោត ដល់អ្នកបោះឆ្នោត ក្នុងគោលបំណងគាំទ្រគណបក្សនយោបាយណាមួយ ឬ/និងបេក្ខជនណាម្នាក់ ។

៧.៦.៦ ការធ្វើសេចក្តីថ្លែងការណ៍ជាសាធារណៈ ដើម្បីគាំទ្រគណបក្សនយោបាយណាមួយ ឬ/និងបេក្ខជនណាម្នាក់ ។

៧.៦.៧ ការចូលរួមលេងភ្លេង ឬ/និងច្រៀងចម្រៀង ឬ/និងផ្សព្វផ្សាយសារនយោបាយផ្សេងៗតាមរយៈឧបករណ៍បំពងសំឡេងនានា ដើម្បីគាំទ្រគណបក្សនយោបាយណាមួយ ឬ/និងបេក្ខជនណាម្នាក់ ។

**ប្រការ ៧.៧** បន្ទាប់ពីបញ្ចប់ម៉ោងធ្វើការ ឬស្ថិតនៅក្រៅម៉ោងការងារ ឬមិនស្ថិតក្នុងពេលបំពេញការងារក្នុងសមត្ថភាពផ្លូវការ មន្ត្រីរាជការស៊ីវិល អាជ្ញាធរដែនដី គ្រប់លំដាប់ថ្នាក់ កងយោធពលខេមរភូមិន្ទ ឆតរ បាល ជាតិ និងមន្ត្រីតុលាការ អាចចូលរួមក្នុងសកម្មភាពយោសនាគាំទ្រចំពោះគណបក្សនយោបាយណាមួយ ឬបេក្ខជនណាម្នាក់ ប៉ុន្តែមិនត្រូវស្លៀកពាក់ឯកសណ្ឋាន ឬ/និងមិនត្រូវមានអាវុធជាប់ដឹងខ្លួនឡើយ ។

មន្ត្រីរាជការស៊ីវិល អាជ្ញាធរដែនដីគ្រប់លំដាប់ថ្នាក់ កងយោធពលខេមរភូមិន្ទ ឆតរ បាល ជាតិ និងមន្ត្រីតុលាការ ដែលប្រព្រឹត្តល្មើសនឹងប្រការនេះ និងប្រការ ៧.៦ ខាងលើ ត្រូវទទួលទោសដូចមានចែងក្នុងមាត្រា ១៣១ថ្មី នៃ ច.ប.ត.រ ។

**ប្រការ ៧.៨** មេភូមិ អនុប្រធានភូមិ និងសមាជិកភូមិ ត្រូវប្រកាន់ជំហរអព្យាក្រឹតតែតលម្យ៉ាងក្នុងការអនុវត្តការងាររបស់ខ្លួន ។ មេភូមិ អនុប្រធានភូមិ និងសមាជិកភូមិ ត្រូវផ្តល់សេវា និងព័ត៌មានដូចគ្នាជូនដល់អ្នកភូមិទាំងអស់ដើម្បីបង្កើតបរិយាកាសជឿទុកចិត្តគ្នា ។ មេភូមិ អនុប្រធានភូមិ និងសមាជិកភូមិ មិនត្រូវអនុវត្តដូចខាងក្រោម ។

៧.៨.១ ប្រើប្រាស់ឥទ្ធិពល ឬតួនាទីរបស់ខ្លួនរំលោភលើសិទ្ធិសម្រេចរបស់ប្រជាពលរដ្ឋ ក្នុងការចូលរួមសកម្មភាពនយោបាយនានា ការទទួលព័ត៌មានអំពីកិច្ចការនយោបាយ និងការបោះឆ្នោត ។ ការរំលោភលើសិទ្ធិរួមមាន ៖

- ៧.៨.១.១ បំភិតបំភ័យ ឬគំរាមកំហែងអ្នកបោះឆ្នោតក្នុងគោលបំណងឱ្យអ្នកបោះឆ្នោត គាំទ្រគណបក្សនយោបាយ ឬបេក្ខជនណាមួយ ។
- ៧.៨.១.២ សួរនាំអ្នកបោះឆ្នោត ឬចងដឹងអំពីការបោះឆ្នោតជាសម្ងាត់របស់អ្នកបោះឆ្នោត ។
- ៧.៨.១.៣ ដកហូតឯកសារបញ្ជាក់អត្តសញ្ញាណណាមួយ ពីប្រជាពលរដ្ឋទោះក្នុងកាលៈទេសៈណាក៏ដោយ ។
- ៧.៨.១.៤ ជ្រៀតជ្រែកលើសិទ្ធិអ្នកបោះឆ្នោត ក្នុងការធ្វើសេចក្តីសម្រេចចិត្តដោយសេរី ដើម្បីគាំទ្រដល់គណបក្សនយោបាយ ឬបេក្ខជនណាមួយ ។

៧.៨.២ ធ្វើសកម្មភាពណាមួយ ទោះដោយប្រយោលក្តី ឬផ្ទាល់ក្តី ដើម្បីបំភិតបំភ័យ គំរាមកំហែងអ្នកបោះឆ្នោត ដែលនាំឱ្យបាត់សេរីភាពនៃការជ្រើសរើសរបស់ប្រជាពលរដ្ឋក្នុងការបោះឆ្នោត ។

៧.៨.៣ អូសទាញអ្នកបោះឆ្នោតឱ្យគាំទ្រ ឬប្រឆាំងចំពោះគណបក្សនយោបាយ ឬបេក្ខជនណាមួយ ។

៧.៨.៤ ផ្តួចផ្តើមព័ត៌មាន ឬផ្សព្វផ្សាយព័ត៌មានដោយមានការរើសរើស ចំពោះអ្នកគាំទ្រគណបក្សនយោបាយ ។

**ប្រការ ៧.៩** មេភូមិ អនុប្រធានភូមិ និងសមាជិកភូមិ ដែលប្រព្រឹត្តល្មើសនឹងប្រការ ៧.៨ ត្រូវផ្តន្ទាទោសដោយ អនុលោមតាមសេចក្តីណែនាំរបស់ក្រសួងមហាផ្ទៃលេខ ០០៤ ស.ណ.ន ចុះថ្ងៃទី១៧ ខែមីនា ឆ្នាំ២០០៦ ស្តីពីបែបបទ នីតិវិធីនៃការជ្រើសរើសមេភូមិ ការចូលកាន់តំណែង ការផ្លាស់ប្តូរមេភូមិ ការតែងតាំងជំនួយការភូមិ និងតួនាទីភារកិច្ច របៀបរបបធ្វើការរបស់ភូមិនិងផ្តន្ទាទោសតាម ច.ប.ត.រ ។

**ប្រការ ៧.១០** អង្គការមិនមែនរដ្ឋាភិបាល ឬសមាគមក្នុងស្រុក និងសមាគម ឬអង្គការអន្តរជាតិដែលបំពេញការងារក្នុងព្រះរាជាណាចក្រកម្ពុជា ឬជនបរទេស ត្រូវប្រកាន់ជំហរអព្យាក្រឹតត្តល ម្យ៉ាងនៅក្នុងការបោះឆ្នោតជ្រើសតាំងតំណាងរាស្ត្រ ។

អង្គការមិនមែនរដ្ឋាភិបាល ឬសមាគមក្នុងស្រុក និងសមាគម ឬអង្គការអន្តរជាតិ ដែលបំពេញការងារក្នុងព្រះរាជាណាចក្រកម្ពុជាមិនត្រូវធ្វើសកម្មភាពណាមួយ ទោះដោយផ្ទាល់ក្តី ឬដោយប្រយោលក្តី ដូចតែងក្នុងចំណុច ៧.១០.១ ដល់ ៧.១០.៣ ខាងក្រោម ។

៧.១០.១ ផ្តួចផ្តើម ឬចូលរួមក្នុងការយោសនាបោះឆ្នោតរបស់គណបក្សនយោបាយណាមួយ ឬបេក្ខជនណាម្នាក់ ។ ការផ្តួចផ្តើម ឬការចូលរួមយោសនារួមមាន ៖

- ៧.១០.១.១ ការបញ្ចុះបញ្ចូល ឬការប្រមូលផ្តុំប្រជាពលរដ្ឋឱ្យចូលរួមយោសនាដើម្បីគាំទ្រគណបក្សនយោបាយណាមួយ ឬបេក្ខជនណាម្នាក់ ។
- ៧.១០.១.២ ការចូលរួមក្នុងក្បួនដង្ហែ ឬការប្រជុំរបស់គណបក្សនយោបាយណាមួយ ឬបេក្ខជនណាម្នាក់ ។
- ៧.១០.១.៣ ការចូលរួមផ្សព្វផ្សាយគោលនយោបាយ ឬសម្ភារយោសនាបោះឆ្នោតរបស់គណបក្សនយោបាយណាមួយ ឬបេក្ខជនណាម្នាក់ ។
- ៧.១០.១.៤ ការចូលជាសមាជិកគណៈកម្មការយោសនាបោះឆ្នោតនៃគណបក្សនយោបាយណាមួយ ។

៧.១០.២ ចេញសេចក្តីផ្តេងការណ៍ ឬធ្វើសកម្មភាពណាមួយក្នុងគោលបំណងគាំទ្រ ឬបង្ហាញភាពលម្អៀងទៅរក ឬប្រឆាំងនឹងគណបក្សនយោបាយណាមួយ ឬបេក្ខជនណាម្នាក់ ។ ការចេញសេចក្តីផ្តេងការណ៍ ការធ្វើសកម្មភាពគាំទ្រ ឬការបង្ហាញភាពលម្អៀង រួមមាន ៖

- ៧.១០.២.១ ការស្នង់មតិក្នុងគោលបំណងបម្រើឱ្យគណបក្សនយោបាយណាមួយ ឬបេក្ខជនណាម្នាក់ ។
- ៧.១០.២.២ ការសរសេរ រាលាយ លក្ខណ៍អក្សរ ឬផ្តល់បទសម្ភាសន៍ដល់ប្រព័ន្ធផ្សព្វផ្សាយ ក្នុងន័យគាំទ្រគណបក្សនយោបាយណាមួយ ឬបេក្ខជនណាម្នាក់ ។

៧.១០.២.៣ ការនិយាយ ដោយ ផ្ទាល់ ឬដោយ ប្រយោល ឬសរសេរជាលាយលក្ខណ៍ អក្សរ ក្នុងន័យ បន្តបន្ទាប់គ្នា បក្សនយោបាយ ណាមួយ ឬបេក្ខជនណាម្នាក់ ។

៧.១០.២.៤ ការដាក់តាំង ឬបិទផ្សាយរូបភាព ឬឯកសារផ្សេងៗ ភ្ជាប់នឹងយានយន្តរបស់អង្គការខ្លួន ឬនៅក្នុងបរិវេណនៃទីកន្លែង ធ្វើការរបស់ខ្លួន ដើម្បីគាំទ្រគណបក្សនយោបាយ ណាមួយ ឬបេក្ខជនណាម្នាក់ ។

៧.១០.៣ ផ្តល់មធ្យោបាយ ជាថវិកា សម្ភារ បរិក្ខារ ធនធានមនុស្ស ឬមធ្យោបាយផ្សេងៗ ដើម្បីគាំទ្រគណបក្សនយោបាយ ណាមួយ ឬបេក្ខជនណាម្នាក់ ។ ការផ្តល់ឱ្យដូច្នោះ ក្នុងចំណុចនេះ រួមមាន ៖

៧.១០.៣.១ ការផ្តល់យានយន្តគ្រប់ប្រភេទ ដើម្បីជាមធ្យោបាយសម្រាប់ការយោសនារបស់គណបក្សនយោបាយ ណាមួយ បេក្ខជនណាម្នាក់ ។

៧.១០.៣.២ ការផ្តល់ថវិកា សម្ភារ និងបរិក្ខារប្រើប្រាស់ផ្សេងៗជូនប្រជាពលរដ្ឋសម្រាប់ចូលរួមក្នុងសកម្មភាពយោសនា ដើម្បីគាំទ្រគណបក្សនយោបាយ ណាមួយ ឬបេក្ខជនណាម្នាក់ ។

៧.១០.៣.៣ ការផ្តល់ថវិកា សម្ភារ និងបរិក្ខារ សម្រាប់ការដង្ហែកយោសនា ការជួបជុំជាសាធារណៈ ការសម្តែងសិល្បៈ និងការបោះពុម្ពសម្ភារយោសនា ទោះដោយផ្ទាល់ក្តី ឬប្រយោលក្តី ដើម្បីគាំទ្រគណបក្សនយោបាយ ណាមួយ ឬបេក្ខជនណាម្នាក់ ។

៧.១០.៤ បន្ទាប់ពីបញ្ចប់ម៉ោងធ្វើការ ឬស្ថិតនៅក្រៅម៉ោងធ្វើការ ឬស្ថិតក្នុងច្បាប់ឈប់សម្រាកមន្ត្រី បុគ្គលិកនៃអង្គការមិនមែនរដ្ឋាភិបាលជាតិ អន្តរជាតិ អាចចូលរួមក្នុងសកម្មភាពយោសនាគាំទ្រចំពោះគណបក្សនយោបាយ ណាមួយ ឬបេក្ខជនណាម្នាក់ ។

៧.១០.៥ ហាមជនបរទេស ដែលមានវត្តមានក្នុងព្រះរាជាណាចក្រកម្ពុជា ធ្វើសកម្មភាពយោសនាបោះឆ្នោត ដើម្បីគាំទ្រ ឬប្រឆាំងគណបក្សនយោបាយ ណាមួយ ឬបេក្ខជនណាម្នាក់ ។

**ប្រការ៧.១១** មនុស្សណាម្នាក់ ឱ្យដំណើរការការយោសនាបោះឆ្នោត គធ/ខប និង គយ/សប ត្រូវផ្សព្វផ្សាយដល់មន្ត្រីពាក់ព័ន្ធ ដូចបានរៀបរាប់ក្នុងប្រការ ៧.៦ និង ៧.៨ និង ៧.១០ ខាងលើ តាមរយៈអាជ្ញាធរដែនដី កងយោធពលខេមរភូមិន្ទ និងនគរបាលជាតិ ថ្នាក់រាជធានី ខេត្ត ក្រុង ស្រុក ខណ្ឌ និងយុំ សង្កាត់ អំពីភារកិច្ច និងតម្រូវការភាពក្នុងម៉ោងធ្វើការ ទាក់ទងដល់ការយោសនាបោះឆ្នោត ។

**ប្រការ ៧.១២** គ.ជ.ប និង គ.យ/ស.ប ត្រូវរៀបចំកម្មវិធីប្រជុំប្រចាំសប្តាហ៍ ឬតាមការចាំបាច់ ជាមួយនឹង តំណាងគណបក្សនយោបាយ ឈរឈ្មោះបោះឆ្នោត និងភាគីពាក់ព័ន្ធនានាដើម្បី ៖

- ជម្រាបឱ្យដឹងពីការវិវត្តនៃដំណើរការបោះឆ្នោត
- ជម្រាបជូនជ័យជម្នះ ប.ន.ត.រ
- ស្តាប់មតិយោបល់ សំណូមពរ និងការកត់សំគាល់ផ្សេងៗ របស់អង្គប្រជុំ
- ពិភាក្សាលើបញ្ហាផ្សេងៗទៀត ដែលពាក់ព័ន្ធដល់ដំណើរការបោះឆ្នោត ។

**ប្រការ ៧.១៣** គណបក្សនយោបាយ និងបេក្ខជនទាំងអស់ត្រូវតែគោរពក្រមសីលធម៌សម្រាប់គណបក្សនយោបាយ បេក្ខជន និងតំណាងគណបក្សនយោបាយ ដែលអនុម័តដោយ គ.ជ.ប ។

៧.១៣.១ គ្រប់គណបក្សនយោបាយ និងបេក្ខជនទាំងអស់ត្រូវតែគោរព ច.ប.ត.រ ។

៧.១៣.២ គ្រប់គណបក្សនយោបាយ និងបេក្ខជនទាំងអស់ត្រូវតែគោរព ប.ន.ត.រ និងសេចក្តី ណែនាំផ្សេងៗ ដែលបានអនុម័តដោយ គ.ជ.ប ។

៧.១៣.៣ គ្រប់គណបក្សនយោបាយ និងបេក្ខជនទាំងអស់ត្រូវប្រកាន់អាកប្បកិរិយាផ្ទៃផ្លូវ ។

៧.១៣.៤ គ្រប់គណបក្សនយោបាយ និងបេក្ខជនទាំងអស់ ត្រូវតែអនុវត្តតាមគោលការណ៍ សិទ្ធិមនុស្ស និងលទ្ធិប្រជាធិបតេយ្យ ដូចមានចែងក្នុងជំពូកទី ៣ នៃរដ្ឋធម្មនុញ្ញ នៃព្រះរាជាណាចក្រកម្ពុជា ។

៧.១៣.៥ គណបក្សនយោបាយ បេក្ខជន ឬតំណាង មិនត្រូវបង្កាបបញ្ញាឱ្យអ្នកគាំទ្ររបស់ខ្លួន ទៅហែក ឬបំផ្លាញចោលនូវសម្ភារ ឯកសារផ្សព្វផ្សាយ ការយោសនាបោះឆ្នោតរបស់ គណបក្ស ឬ/និងបេក្ខជនដទៃទៀត ។

៧.១៣.៦ គណបក្សនយោបាយ បេក្ខជន ឬតំណាង មិនត្រូវជំរុញឱ្យមានការប្រព្រឹត្តអំពើ ហិង្សា ឬការបំភិតបំភ័យ ក្នុងអំឡុងពេលធ្វើការយោសនាបោះឆ្នោតឡើយ ។

៧.១៣.៧ គណបក្សនយោបាយ បេក្ខជន ឬតំណាង ឬជនណាក៏ដោយ មិនត្រូវផ្តល់វិភាគទាន ជូនសគុណ ចែកអំណោយ ឬរង្វាន់លើកទឹកចិត្ត ជាប្រាក់កាស សម្ភារ ទោះបីតាម មធ្យោបាយ ឬរូបភាពណាក៏ដោយ ដល់ស្ថាប័ន អង្គការ ឬបុគ្គលណាម្នាក់ ក្នុង គោលបំណងទិញទឹកចិត្តអ្នកបោះឆ្នោត ។

- ៧.១៣.៨ គណបក្សនយោបាយ បេក្ខជន ឬតំណាង មិនត្រូវគំរាមកំហែង ឬបំភិតបំភ័យ បុគ្គលណាម្នាក់ ឬច្រើននាក់ ឬក្រុមណាមួយ ឬច្រើនក្រុម ទោះបីដោយផ្ទាល់ក្តី ឬដោយប្រយោលក្តី ដើម្បីឱ្យឆ្លុះកំរេងនោះ ឬក្រុមទាំងនោះ គាំទ្រខ្លួន ឬបំបាក់ទឹកចិត្ត បុគ្គលទាំងនោះ ឬក្រុមទាំងនោះ ឱ្យឈប់គាំទ្រដល់គណបក្សនយោបាយ ឬបេក្ខជន ដទៃទៀត ។ ការគំរាមកំហែង បំភិតបំភ័យ និងបំបាក់ទឹកចិត្ត រួមមាន ៖
  - ៧.១៣.៨.១ ការនិយាយដោយផ្ទាល់ ឬដោយប្រយោល ឬការសរសេរជា លាយលក្ខណ៍អក្សរ ដែលមានន័យគំរាមកំហែងដល់អាយុជីវិត រូបរាងកាយ ឬការបំផ្លិចបំផ្លាញ និងធ្វើឱ្យខូចខាតទ្រព្យសម្បត្តិ ។
  - ៧.១៣.៨.២ ការនិយាយដោយផ្ទាល់មាត់ ឬដោយប្រយោល ឬការសរសេរ ជាលាយលក្ខណ៍អក្សរ ក្នុងន័យថានឹងធ្វើទារុណកម្ម ។
  - ៧.១៣.៨.៣ ការវាយតបបន្តិចបន្តួច ឬធ្ងន់ធ្ងរ ។
  - ៧.១៣.៨.៤ ការរំលោភដោយពាក្យសំដីថា នឹងធ្វើទុក្ខទោសដល់រាងកាយ ។
  - ៧.១៣.៨.៥ ការដាក់បង្ហាញ ឬប្រើប្រាស់នូវគ្រឿងសព្វវុធដើម្បីបំភិតបំភ័យ ។
  - ៧.១៣.៨.៦ ការលើកឡើងជាពាក្យសំដី ឬជាលាយលក្ខណ៍អក្សរ ដោយយក ព្រឹត្តិការណ៍គួរឱ្យតក់ស្លុត ពីអតីតកាលមកតំណាល ដូចជាយាតកម្ម ការវាយដំ ការរំលោភ ឬការបំផ្លិចបំផ្លាញទ្រព្យសម្បត្តិរបស់ជន ណាម្នាក់ ឬក្រុមណាមួយ ។
  - ៧.១៣.៨.៧ ការបាញ់ដោយកាំភ្លើងបង្ហើរលើក្បាល ឬលើដំបូលផ្ទះ ឬលើយានជំនិះ ឬនៅទីកន្លែងជុំវិញខ្លួនបុគ្គលណាម្នាក់ ។
  - ៧.១៣.៨.៨ ការយកសាកសពសត្វធាតុ ឬឧបករណ៍ណាមួយ ឬធ្វើសញ្ញាណាមួយ ទៅដាក់មុខផ្ទះជនណាម្នាក់ ឬក្រុមណាមួយ ដែលអាចធ្វើឱ្យជននោះ ឬក្រុមនោះមានការភ័យខ្លាចដល់អាយុជីវិតរបស់ខ្លួន ឬដល់បងប្អូន គ្រួសាររបស់ខ្លួន ។
  - ៧.១៣.៨.៩ ការបណ្តើរ ឬបង្ខំដល់ជនណាម្នាក់ដោយបង្ខំ ដែលធ្វើឱ្យអារម្មណ៍របស់ ជននោះមានការភ័យខ្លាចចំពោះសុវត្ថិភាពផ្ទាល់ខ្លួន ឬគ្រួសាររបស់ខ្លួន ។
  - ៧.១៣.៨.១០ ការប្រើភាសាអសីលធម៌ បង្ហាញពីការគំរាមកំហែង ។
  - ៧.១៣.៨.១១ ការគំរាមកំហែងខាងផ្នែកហិរញ្ញវត្ថុ ដូចជាការបញ្ឈប់ពីការងារ ការ ដកហូតដីធ្លី ផ្ទះសំបែង ឬអចលនទ្រព្យដទៃទៀត ឬការធ្វើឱ្យ ខូចប្រយោជន៍មុនរបរ ឬផលប្រយោជន៍ហិរញ្ញវត្ថុផ្សេងទៀត ។
  - ៧.១៣.៨.១២ ការគាបសង្កត់ ឬគំរាមកំហែង ឬបង្ខំឱ្យធ្វើសម្បថ ឬផ្តិតមេដៃសុរា បោះឆ្នោតឱ្យគណបក្សនយោបាយណាមួយ ។



៧.១៣.៨.១៣ ការប្រមូល ឬការដកហូត ឬការបំផ្លាញ ឯកសារបញ្ជាក់អត្តសញ្ញាណ  
ដែលត្រូវប្រើសម្រាប់បោះឆ្នោត ។

៧.១៣.៨.១៤ ការកំហិតសិទ្ធិណាមួយ ចំពោះអ្នកបោះឆ្នោតក្នុងការស្វែងរក ឬស្តាប់  
នូវព័ត៌មានអំពីគណបក្សនយោបាយណាមួយ ។

**ប្រការ ៧.១៤** គណបក្សនយោបាយ ឬបេក្ខជន ឬតំណាង ដែលប្រព្រឹត្តផ្ទុយនឹងចំណុចទាំងឡាយក្រោមប្រការ  
៧.១៣ ខាងលើ នឹងត្រូវទទួលទោសតាមមាត្រា ១២៤ថ្មី ឬ/និងមាត្រា ១៣១ថ្មី នៃ ច.ប.ត.រ ។

**សម្ភារអប់រំអ្នកបោះឆ្នោត**

**ប្រការ ៧.១៥** នាយកដ្ឋានបណ្តុះបណ្តាល និងព័ត៌មានសាធារណៈនៃ គ.ជ.ប ត្រូវទទួលខុសត្រូវក្នុងការផលិត  
និងផ្សព្វផ្សាយសម្ភារអប់រំអ្នកបោះឆ្នោត ដើម្បីលើកកម្ពស់ការយល់ដឹងអំពីការបោះឆ្នោត ។

៧.១៥.១ គ.ជ.ប អំពាវនាវ និងលើកទឹកចិត្តដល់អង្គការមិនមែនរដ្ឋាភិបាលជាតិ និងអន្តរជាតិ  
ដែលកំពុងបំពេញភារកិច្ចនៅក្នុងព្រះរាជាណាចក្រកម្ពុជា ឱ្យចូលរួមយ៉ាងសកម្ម ក្នុង  
សកម្មភាពផ្សព្វផ្សាយ និងអប់រំ ដើម្បីលើកកម្ពស់ការយល់ដឹងអំពីការបោះឆ្នោតជូន  
ប្រជាពលរដ្ឋ ។

៧.១៥.២ អង្គការមិនមែនរដ្ឋាភិបាលជាតិ និងអន្តរជាតិ ដែលកំពុងបំពេញភារកិច្ចនៅក្នុង  
ព្រះរាជាណាចក្រកម្ពុជា ដែលមានបំណងសហការជាមួយ គ.ជ.ប នៅក្នុងផ្នែក  
ណាមួយនៃការអប់រំអំពីការបោះឆ្នោត អាចទំនាក់ទំនងជាមួយនឹងនាយកដ្ឋានបណ្តុះ  
បណ្តាល និងព័ត៌មានសាធារណៈនៃ គ.ជ.ប ។

៧.១៥.៣ សម្ភារអប់រំអ្នកបោះឆ្នោត ដែលផលិតដោយអង្គការមិនមែនរដ្ឋាភិបាលជាតិ និង  
អន្តរជាតិ ត្រូវមានលក្ខណៈអព្យាក្រឹត និងមិនលម្អៀង ។ សម្ភារទាំងនោះ  
មិនត្រូវរៀបចំឡើងដើម្បីគាំទ្រ ឬបន្តបង្ហាត់គណបក្សនយោបាយណាមួយ ឬ  
បេក្ខជនណាម្នាក់ ហើយត្រូវគោរពទៅតាម ច.ប.ត.រ ប.ន.ត.រ និងក្រមសីលធម៌  
សម្រាប់អ្នកសង្កេតការណ៍បោះឆ្នោត ។

៧.១៥.៤ សម្ភារព័ត៌មានសាធារណៈ និងសម្ភារអប់រំអ្នកបោះឆ្នោត ដែលផលិតដោយ គ.ជ.ប  
និងសម្ភារដែលផលិតដោយអង្គការមិនមែនរដ្ឋាភិបាលជាតិ ឬ/និងអន្តរជាតិ ដែល  
ទទួលបានលិខិតយល់ព្រមពី គ.ជ.ប ត្រូវបានរក្សាសិទ្ធិ ហើយមិនត្រូវបន្ថែម ឬបន្ថយ  
ខ្លឹមសារ ដោយគ្មានការយល់ព្រមពី គ.ជ.ប ឡើយ ។ អង្គការមិនមែនរដ្ឋាភិបាលជាតិ  
ឬ/និងអន្តរជាតិ ដែលបាត់សហការជាមួយ គ.ជ.ប ក្នុងការផលិតសម្ភារអប់រំ  
អ្នកបោះឆ្នោត ត្រូវទទួលខុសត្រូវចំពោះមុខច្បាប់ក្នុងករណី មានការប្រព្រឹត្តខុសពី  
កិច្ចព្រមព្រៀងរវាងភាគីទាំងពីរ ។

៧.១៥.៥ ដើម្បីធានាថា ខ្លឹមសារនៃសម្ភារអប់រំអ្នកបោះឆ្នោត ដែលផលិតដោយអង្គការមិនមែនរដ្ឋាភិបាលជាតិ ឬ/និងអង្គការជាតិ ត្រឹមត្រូវតាមបច្ចេកទេស និងតាម ច.ប.ត.រ និង ប.ន.ត.រ គ.ជ.ប និងជួយផ្តល់សេវាកម្មពិនិត្យផ្ទៀងផ្ទាត់/យល់ព្រម និងណែនាំដល់អង្គការមិនមែនរដ្ឋាភិបាលអំពីលក្ខណៈបច្ចេកទេស និងបញ្ជាក់ពីភាពស្របច្បាប់នៃសម្ភារអប់រំនេះ ។

៧.១៥.៦ ការបោះពុម្ពផ្សាយ ឬការផ្សព្វផ្សាយសម្ភារអប់រំអ្នកបោះឆ្នោត ពុំតម្រូវឱ្យមានសេវាកម្មពិនិត្យផ្ទៀងផ្ទាត់ យល់ព្រមចាំបាច់ពី គ.ជ.ប ឡើយ ។

៧.១៥.៧ ទោះបីជាសម្ភារអប់រំត្រូវបានទទួល ឬមិនត្រូវបានទទួល ការយល់ព្រមពី គ.ជ.ប ក៏ដោយ អ្នកទទួលបោះពុម្ពផ្សាយ និងអ្នកទទួលផ្សព្វផ្សាយ ត្រូវស្គាល់អត្តសញ្ញាណអតិថិជនរបស់ខ្លួន ហើយនឹងមិនត្រូវបានដាក់បន្ទុកឱ្យទទួលខុសត្រូវចំពោះមុខច្បាប់បោះឆ្នោតលើខ្លឹមសារ បច្ចេកទេសនៃសម្ភារអប់រំទាំងនោះឡើយ លើកលែងតែមានច្បាប់កំណត់ផ្សេងពីនេះ ។

៧.១៥.៨ គណៈកម្មការសម្របសម្រួលកម្មវិធីស្នើសុំភាព ដូចមានចែងក្នុងចំណុច ៧.១៦.៦ ខាងក្រោម មានភារកិច្ចក្នុងការផ្តល់សេវាកម្មពិនិត្យ ផ្ទៀងផ្ទាត់ ណែនាំ និងយល់ព្រមក្នុងរយៈពេលយ៉ាងយូរចិតសិបពីរ (៧២) ម៉ោង បន្ទាប់ពីទទួលបានសំណើសុំឱ្យជួយពិនិត្យផ្ទៀងផ្ទាត់សម្ភារអប់រំនោះ ។ ក្នុងករណីពិនិត្យឃើញថា សម្ភារ ឬខ្លឹមសារអប់រំត្រូវបានរៀបចំឡើងមិនសមស្របទៅតាម ច.ប.ត.រ និង ប.ន.ត.រ គណៈកម្មការនេះត្រូវបង្ហាញអំពីការខុសឆ្គង ដែលត្រូវកែតម្រូវ និងផ្តល់ព័ត៌មានទៅសមាជិកស្នើសុំជាបន្ទាន់ តាមដែលអាចធ្វើបាន ។ ក្នុងករណីគណៈកម្មការសម្របសម្រួលកម្មវិធីស្នើសុំភាពធ្វើការពិនិត្យ ផ្ទៀងផ្ទាត់ ហួសរយៈពេលចិតសិបពីរ (៧២) ម៉ោង ដោយពុំបានផ្តល់ការឆ្លើយតបទេ ចាត់ទុកថាគណៈកម្មការនេះបានឯកភាពទាំងស្រុងលើខ្លឹមសារ និងអនុញ្ញាតឱ្យធ្វើការផ្សព្វផ្សាយឯកសារនោះ ជាសាធារណៈបាន ។

៧.១៥.៩ សម្ភារអប់រំអ្នកបោះឆ្នោតដែលអាចត្រូវបានទទួលពិនិត្យ ផ្ទៀងផ្ទាត់ និងទទួលបានលិខិតយល់ព្រមពី គ.ជ.ប មានដូចជា ៖

៧.១៥.៩.១ សៀវភៅដេតុ ឬរឿងដេតុអប់រំខ្លីៗ ។

៧.១៥.៩.២ កាសែតរូបភាព ឬខ្សែអាត់សំឡេង ។

- ៧.១៥.៩.៣ ខិត្តបណ្ណផ្សេងៗ និងបដា ។
- ៧.១៥.៩.៤ សៀវភៅអប់រំទាក់ទងដល់ការបោះឆ្នោត ។
- ៧.១៥.៩.៥ ការផ្សព្វផ្សាយ និងរូបភាពចុះលើទំព័រសារព័ត៌មាន ។
- ៧.១៥.៩.៦ រូបភាព ឬ ពាក្យស្លោកបោះពុម្ពលើសម្លៀកបំពាក់ ឬ មួក ។

៧.១៥.១០ សម្ភារដែលត្រូវបានពិនិត្យផ្ទៀងផ្ទាត់ ហើយទទួលបានលិខិតយល់ព្រមពី គ.ជ.ប ត្រូវតម្កល់ទុក នៅ គ.ជ.ប មួយមុខមួយ (១) ច្បាប់ សម្រាប់ជាឯកសារ ។

៧.១៥.១១ អង្គការមិនមែនរដ្ឋាភិបាលជាតិ និងអន្តរជាតិ ដែលមិនប្រើប្រាស់ប្រព័ន្ធពិនិត្យផ្ទៀងផ្ទាត់ និងយល់ព្រម ដែលផ្តល់ឱ្យដោយ គ.ជ.ប ត្រូវទទួលខុសត្រូវលើខ្លឹមសារបច្ចេកទេសនៃសម្ភារអប់រំរបស់ខ្លួន តាម ច.ប.ត.រ ។ ប្រសិនបើព័ត៌មានដែលមានក្នុងសម្ភារអប់រំ ដែលខ្លួនបានផលិតនោះ ត្រូវបានរកឃើញថា ពុំត្រឹមត្រូវតាម ច.ប.ត.រ និង ប.ន.ត.រ ឬមានភាពលម្អៀង ក្នុងន័យគាំទ្រគណបក្សនយោបាយណាមួយ ឬធ្វើឱ្យសាធារណជនយល់ខុសពី ច.ប.ត.រ និង ប.ន.ត.រ ដូចក្នុងចំណុច ៧.១៦.៩ ខាងក្រោម គ.ជ.ប ត្រូវឱ្យសាមីអង្គការធ្វើការកែតម្រូវ ឬបញ្ឈប់ឱ្យដកហូតសម្ភារនោះទាំងស្រុងតែម្តង ។

៧.១៥.១២ អង្គការមិនមែនរដ្ឋាភិបាលជាតិ និងអន្តរជាតិត្រូវបានអនុញ្ញាតឱ្យផលិតតាមគោលការណ៍ស្មើភាព នូវសៀវភៅអប់រំអ្នកបោះឆ្នោត ដែលមានកម្មវិធីនយោបាយរបស់គណបក្សនយោបាយទាំងអស់ ដែលបានចុះបញ្ជីឈរឈ្មោះបោះឆ្នោតជ្រើសតាំងតំណាងរាស្ត្រ ។ សៀវភៅអប់រំអ្នកបោះឆ្នោតនេះអាចបោះពុម្ព និងធ្វើការដឹកជញ្ជូនទៅដល់មូលដ្ឋាន មុនថ្ងៃចាប់ផ្តើមការយោសាណាបោះឆ្នោត និងអនុញ្ញាតឱ្យចែកចាយ និងធ្វើការផ្សព្វផ្សាយជាសាធារណៈបាន តែក្នុងអំឡុងពេលនៃការយោសាណាបោះឆ្នោតប៉ុណ្ណោះ ។

៧.១៥.១៣ អង្គការមិនមែនរដ្ឋាភិបាលជាតិ និងអន្តរជាតិដែលកំពុងបំពេញភារកិច្ចក្នុងព្រះរាជាណាចក្រកម្ពុជា ដែលមានបំណងរៀបចំឱ្យមានកម្មវិធីស្មើភាព សម្រាប់គណបក្សនយោបាយ ដែលបានចុះបញ្ជីឈរឈ្មោះបោះឆ្នោតក្នុងអំឡុងពេលយោសាណាបោះឆ្នោតអាចពិគ្រោះកម្មវិធីលំអិត និងធ្វើសហប្រតិបត្តិការជាមួយ គ.ជ.ប ។ សកម្មភាពដែលត្រូវបានកំណត់ថាជាកម្មវិធីស្មើភាព មានដូចខាងក្រោម ។

៧.១៥.១៣.១ កម្មវិធីមួយ ឬកម្មវិធីជាភាគ ដែលផ្តល់ឱកាស ឱ្យគណបក្សនយោបាយ ឈរឈ្មោះបោះឆ្នោតនីមួយៗ ផ្សព្វផ្សាយកម្មវិធីនយោបាយ ឬទស្សនៈ នយោបាយ ក្នុងការពិភាក្សាផ្តល់ប្តូរយោបល់ កិច្ចសម្ភាសន៍ ការពិភាក្សា សួរដេញដោល ការពិភាក្សាតុល្យ វេទិកា ឬកម្មវិធីដៃគូជាសាធារណៈ ដោយឈរលើមូលដ្ឋាននៃការផ្តល់ពេលវេលាស្មើភាពគ្នា ចំពោះអ្នក ចូលរួមទាំងអស់ ។

៧.១៥.១៣.២ អនុលោមតាមមាត្រា ៧៨ នៃ ច.ប.ត.វ ដើម្បីសម្របសម្រួល ឱ្យមានការប្រើប្រាស់ប្រព័ន្ធយោសនា តាមគោលការណ៍ស្មើភាព និងដើម្បីបញ្ជ្រាបបាតុភាព ដូចចែងក្រោមចំណុច ៧.១៦.៩ ខាង ក្រោម ការផ្សព្វផ្សាយកម្មវិធីស្មើភាពនេះត្រូវមានលិខិតយល់ព្រមពី គ.ជ.ប ។

៧.១៥.១៤ គ.ជ.ប មានសិទ្ធិធ្វើការកែតម្រូវ ឬដកហូតនូវផ្នែកណាមួយ ឬដកហូតទាំងស្រុង នៃសម្ភារអប់រំអ្នកបោះឆ្នោតទាំងឡាយណា ដែលមិនគោរពទៅតាមចំណុច ៧.១៥.៣ ៧.១៥.១២ និង ៧.១៦.៩ ។ សាមីអង្គការត្រូវធ្វើការកែតម្រូវតាមការណែនាំរបស់ គ.ជ.ប ជាចាំបាច់ ។ ក្នុងករណីកំហុសឆ្គងមានលក្ខណៈធ្ងន់ធ្ងរ សាមីអង្គការ ត្រូវទទួលទោសតាមមាត្រា ១២៤ថ្មី នៃ ច.ប.ត.វ ។

៧.១៥.១៥ គ.ជ.ប មានសិទ្ធិបញ្ជាឱ្យផ្អាក ឬបញ្ឈប់ការផ្សព្វផ្សាយទាំងស្រុង ចំពោះកម្មវិធីស្មើ ភាពទាំងឡាយណាដែលមិនគោរពទៅតាមលក្ខខណ្ឌ ដូចមានចែងក្នុងចំណុច ៧.១៥.៣ ៧.១៥.១២ និងចំណុច ៧.១៦.៩ ។

៧.១៥.១៦ ក្នុងករណីគណបក្សនយោបាយណាមួយបដិសេធការចូលរួមក្នុងកម្មវិធី ដែល រៀបចំឡើងដោយអង្គការ ដូចចែងក្នុងចំណុច ៧.១៥.១៣ ឬមិនបានឆ្លើងកសារ ដើម្បីផ្សព្វផ្សាយក្នុងកម្មវិធីនេះ សាមីអង្គការពាក់ព័ន្ធហាចដំណើរការកម្មវិធីរបស់ខ្លួន បាន ដោយមិនប៉ះពាល់ដល់គោលការណ៍ស្មើភាព ។

**រូបភាព និងសម្ភារយោសនាផ្សព្វផ្សាយ**

ប្រការ៧.១៦ យោងតាមប្រការ ៧.២ គណបក្សនយោបាយ បេក្ខជនឈរឈ្មោះបោះឆ្នោត និងអ្នកគាំទ្រ ទាំងឡាយ អាចប្រើប្រាស់រូបភាព ឬសម្ភារយោសនាផ្សព្វផ្សាយ បានដូចជា ៖

៧.១៦.១ ខិត្តប័ណ្ណយោសនាបោះឆ្នោត ។

៧.១៦.២ សារព័ត៌មាន (ការផ្សព្វផ្សាយ គំនូរជីវចរ ការជួនព័ត៌មាន សេចក្តីថ្លែងការណ៍ សារនយោបាយ រូបសញ្ញា) ។

៧.១៦.៣ ការយោសនាតាមវិទ្យា ទូរទស្សន៍ ឬតាមឧបករណ៍សម្លេង ឬឧបករណ៍បញ្ជាំង រូបភាព ដែលរួមមាន ៖

៧.១៦.៣.១ អត្ថបទយោសនា ។

៧.១៦.៣.២ បទភ្លេង និងចម្រៀងជាពាក្យស្នាក់ខ្លីៗ ។

៧.១៦.៣.៣ ការសូត្រកំណាព្យ ។

៧.១៦.៣.៤ ការប្រគំតន្ត្រី ។

៧.១៦.៣.៥ កិច្ចសម្ភាសន៍ដោយបន្តផ្ទាល់ ឬដោយការចាក់ផ្សាយ ។

៧.១៦.៣.៦ ការសម្តែងសិល្បៈ ។

៧.១៦.៣.៧ ការចាក់កាសែតវីដេអូជាសាធារណៈ ។

៧.១៦.៤ ក្រៅពីរូបភាព នៃសម្ភារយោសនាបោះឆ្នោត ដូចជាឧបករណ៍ខាងលើ ការយោសនា ផ្សព្វផ្សាយអាចប្រើប្រាស់រូបភាពផ្សេងៗទៀតបាន ដូចជា ៖

៧.១៦.៤.១ ការសម្តែងរឿងល្ខោនខ្លីៗ ឬ/និងសិល្បៈ ឬការបញ្ជាំងខ្សែភាពយន្ត ឬ/និងវីដេអូ ។

៧.១៦.៤.២ ការបង្ហាញប្លង់បោះឆ្នោត ឬ/និងខ្សែ ។

៧.១៦.៤.៣ ការបោះពុម្ពផ្សាយរូបភាពសម្រាប់បិទផ្សាយលើសម្លៀកបំពាក់ មួក ស្លាក សញ្ញា ពាក្យស្នាក់ ឬរូបភាពបិទតាមរថយន្ត ស្លាកសញ្ញា លោហៈ ខ្នាស់ បដា ។ល។

៧.១៦.៤.៤ ការស្រែកយោសនាតាមទីសាធារណៈ ។

៧.១៦.៥ ការប្រើប្រាស់ប្រព័ន្ធផ្សព្វផ្សាយព័ត៌មានក្នុងអំឡុងពេលយោសនាបោះឆ្នោត ។

៧.១៦.៥.១ គណបក្សនយោបាយ ឈរឈ្មោះបោះឆ្នោត ត្រូវបានអនុញ្ញាតឱ្យចំណាយ ទៅលើការជួលផ្សព្វផ្សាយតាមវិទ្យុ និងទូរទស្សន៍ និងការបោះពុម្ព ផ្សាយតាមប្រព័ន្ធផ្សព្វផ្សាយឯកជន នៅក្នុងអំឡុងពេលយោសនា បោះឆ្នោត ។

៧.១៦.៥.២ ប្រព័ន្ធផ្សព្វផ្សាយឯកជន ដែលមានបំណងទទួលបានការជួលផ្សាយ របស់គណបក្សនយោបាយ ត្រូវលែងលក់ទុកពេលវេលា និងម៉ោងផ្សាយ

ដើម្បីផ្តល់ជូនគណបក្សនយោបាយ ឈរឈ្មោះបោះឆ្នោតទាំងអស់ ជួលផ្សព្វផ្សាយដូចគ្នា ដោយឈរលើមូលដ្ឋានឱកាស និងតម្លៃស្មើ ភាពគ្នា ។

៧.១៦.៥.៣ ប្រព័ន្ធផ្សព្វផ្សាយឯកជនអាចមិនចុះផ្សាយ ឬមិនផ្សព្វផ្សាយការជួល ផ្សព្វផ្សាយរបស់គណបក្សនយោបាយ ក្នុងអំឡុងពេលយោសនា បោះឆ្នោត ។ ប្រសិនបើប្រព័ន្ធផ្សព្វផ្សាយឯកជនណាមួយ សម្រេច មិនចុះផ្សាយ ឬមិនផ្សព្វផ្សាយការជួលផ្សព្វផ្សាយរបស់គណបក្ស ណាមួយ ប្រព័ន្ធផ្សព្វផ្សាយនោះត្រូវបដិសេធការជួលផ្សព្វផ្សាយ និង ចុះផ្សាយរបស់គណបក្សនយោបាយទាំងអស់ ។

៧.១៦.៦ គ.ជ.ប ត្រូវបង្កើតគណៈកម្មការសម្របសម្រួលកម្មវិធីស្មើភាព ដើម្បីរៀបចំ និង ដឹកនាំកម្មវិធីស្មើភាព ត្រួតពិនិត្យស្រ្តី និងអត្ថបទយោសនារបស់គណបក្សនយោបាយ ដែលបញ្ជូនមក គ.ជ.ប ត្រួតពិនិត្យសម្រាប់អប់រំអ្នកបោះឆ្នោត ដែលស្មើស្ម័គ្រខិត យល់ព្រមពី គ.ជ.ប និងសម្របយោសនារបស់គណបក្សនយោបាយ ក្នុងករណី មានការតវ៉ា ឬមានបណ្តឹងពីគណបក្សនយោបាយ បេក្ខជន ឬតំណាង ។

៧.១៦.៦.១ សមាសភាពគណៈកម្មការសម្របសម្រួលកម្មវិធីស្មើភាព មានដូច ខាងក្រោម ៖

- អគ្គលេខាធិការរង នៃ គ.ជ.ប មួយរូប ជាប្រធាន
- ជំនួយការ គ.ជ.ប មួយរូប ជាអនុប្រធាន
- ប្រធាននាយកដ្ឋានបណ្តុះបណ្តាល និងព័ត៌មានសាធារណៈ ជាសមាជិក
- ប្រធាននាយកដ្ឋានសេវាកម្មច្បាប់ និងវិវាទកម្ម ជាសមាជិក
- អនុប្រធាននាយកដ្ឋានបណ្តុះបណ្តាល និងព័ត៌មាន សាធារណៈ ទទួលបន្ទុកព័ត៌មានសាធារណៈ ជាសមាជិក
- ជំនួយការនាយកដ្ឋានបណ្តុះបណ្តាល និងព័ត៌មានសាធារណៈ ជាសមាជិក ។

៧.១៦.៦.២ គណៈកម្មការសម្របសម្រួលកម្មវិធីស្មើភាព ត្រូវរៀបចំចាត់ចែង ឱ្យមានកិច្ចប្រជុំជាមួយគណបក្សនយោបាយ ឈរឈ្មោះបោះឆ្នោត ដើម្បីពិភាក្សា កំណត់អំពីការរៀបចំកម្មវិធីស្មើភាព ហើយត្រូវមាន បទបញ្ជាមួយ ដោយទៀតទៀត ដែលអនុម័តដោយ គ.ជ.ប ។

៧.១៦.៦.៣ គណៈកម្មការសម្របសម្រួលកម្មវិធីស្នើសុំ ត្រូវអនុវត្តតាមគោលការណ៍ស្តីពីការរៀបចំ និងការប្រព្រឹត្តទៅនៃកម្មវិធីស្នើសុំរបស់គ.ជ.ប ក្នុងការប្រើប្រាស់ប្រព័ន្ធផ្សព្វផ្សាយព័ត៌មានរបស់រដ្ឋ ។

៧.១៦.៦.៤ គណៈកម្មការសម្របសម្រួលកម្មវិធីស្នើសុំ ត្រូវជួបប្រជុំជាមួយអ្នកគ្រប់គ្រងប្រព័ន្ធផ្សព្វផ្សាយព័ត៌មានទាំងរដ្ឋ និងឯកជន ដើម្បីពិភាក្សាករិយាល័យផ្សេងៗ ក្នុងការអនុវត្តមាត្រា ៧៤ ៧៥ ៧៦ នៃ ច.ប.ត.រ ។

៧.១៦.៦.៥ គណៈកម្មការសម្របសម្រួលកម្មវិធីស្នើសុំ ត្រូវជួបប្រជុំពិភាក្សាជាមួយប្រព័ន្ធផ្សព្វផ្សាយព័ត៌មានរដ្ឋ និងឯកជន ដើម្បីពន្យល់ណែនាំអំពី ប.ន.ត.រ ក្រមសីលធម៌ សម្រាប់គណបក្សនយោបាយ និងគោលការណ៍ណែនាំផ្សេងៗ របស់ គ.ជ.ប ។

៧.១៦.៦.៦ កម្មវិធីផ្សព្វផ្សាយ ដែលត្រូវអនុវត្តតាមគោលការណ៍ស្នើសុំ មានដូចខាងក្រោម ៖

- ការចាក់ផ្សាយស្ទីតរបស់គណបក្សនយោបាយ តាមរយៈវិទ្យុ និងទូរទស្សន៍របស់រដ្ឋ
- ការចាក់ផ្សាយកិច្ចពិភាក្សាតុល្យ សម្រាប់គណបក្សនយោបាយ តាមរយៈវិទ្យុ និងទូរទស្សន៍របស់រដ្ឋ
- ការចុះផ្សាយអត្ថបទយោសនា អំពីគោលនយោបាយ និងកម្មវិធីនយោបាយរបស់គណបក្សនយោបាយ ឬប្រសាសន៍ដើមទាំងស្រុងរបស់បេក្ខជនឈរឈ្មោះបោះឆ្នោត លើព្រឹត្តិបត្ររបស់ គ.ជ.ប ។

៧.១៦.៦.៧ សម្ភារផ្សព្វផ្សាយដូចខាងក្រោម នឹងត្រូវបានត្រួតពិនិត្យអំពីភាពត្រឹមត្រូវតាមលក្ខខណ្ឌដូចខាងក្រោមចំណុច ៧.១៦.៧ ដោយគណៈកម្មការសម្របសម្រួលកម្មវិធីស្នើសុំ មុននឹងធ្វើការផ្សព្វផ្សាយ ៖

- សម្ភារផ្សព្វផ្សាយផលិតដោយ គ.ជ.ប
- សម្ភារផ្សព្វផ្សាយផលិតដោយអង្គការមិនមែនរដ្ឋាភិបាលជាតិ ឬ/និងអន្តរជាតិ ដែលសហការជាមួយ គ.ជ.ប
- សម្ភារយោសនារបស់គណបក្សនយោបាយ ក្នុងកម្មវិធីស្នើសុំ។

៧.១៦.៦.៨ សម្ភារយោសនារបស់គណបក្សនយោបាយ ដែលមិនពាក់ព័ន្ធនឹងកម្មវិធីស្នើសុំ មិនត្រូវបានត្រួតពិនិត្យដោយ គ.ជ.ប ទេ ។ តែសម្ភារយោសនាទាំងនេះ ត្រូវគោរពតាមលក្ខខណ្ឌដូចកំណត់ក្នុងចំណុច ៧.១៦.៧ ។

៧.១៦.៧ ក្នុងអំឡុងពេលនៃការយោសនាបោះឆ្នោត គ.ជ.ប ត្រូវស្នើសុំឱ្យនាយកនៃសវនករព័ត៌មានវិទ្យា និងទូរទស្សន៍ ផ្តល់នូវកម្មវិធីផ្សព្វផ្សាយប្រចាំសប្តាហ៍ ឬប្រចាំខែ និងតារាងតម្លៃផ្សព្វផ្សាយមក គ.ជ.ប ។

៧.១៦.៨ គ្រប់សម្ភារឯកសារយោសនាបោះឆ្នោតទាំងអស់ដែលបានបោះពុម្ព ចែកផ្សាយ ឬផ្សព្វផ្សាយ ដោយបេក្ខជន ឬ/និងគណបក្សនយោបាយ ត្រូវតែមានដាក់សញ្ញាសំគាល់ឈ្មោះ ឬ/និងអានសម្រាប់សមាជិកគណបក្សនយោបាយនោះ ។

៧.១៦.៩ សម្ភារអប់រំអ្នកបោះឆ្នោត និងសម្ភារយោសនាដែលត្រូវបានផ្សព្វផ្សាយជាទម្រង់អត្ថបទបោះពុម្ព ឬផ្សព្វផ្សាយតាមប្រព័ន្ធផ្សព្វផ្សាយ មិនត្រូវប្រើប្រាស់រូបភាព ឬភាសាណាមួយ ដែលមានន័យ ៖

៧.១៦.៩.១ ញុះញង់អ្នកបោះឆ្នោតឱ្យប្រព្រឹត្តអំពើហិង្សា បំភិតបំភ័យ គំរាមកំហែងប្រឆាំងអ្នកបោះឆ្នោត ឬគណបក្សនយោបាយ ឬបេក្ខជនឈរឈ្មោះបោះឆ្នោត ឬធ្វើឱ្យបាត់បង់ជំនឿលើភាពសម្ងាត់នៃការបោះឆ្នោត ។

៧.១៦.៩.២ មាក់ងាយ បំភិតបំភ័យ ប្រមាថ ឬអសីលធម៌ ។

៧.១៦.៩.៣ សាចព្រោះភាពភ័យខ្លាច ធ្វើឱ្យភ័ន្តច្រឡំ និងខូចសណ្តាប់ធ្នាប់សង្គម ។

៧.១៦.៩.៤ ផ្តល់ព័ត៌មានមិនត្រឹមត្រូវអំពីដំណើរការបោះឆ្នោត ។

៧.១៦.១០ ការផ្សព្វផ្សាយ ការចុះផ្សាយ ឬការបោះពុម្ពផ្សាយសម្ភារអប់រំអ្នកបោះឆ្នោត និងសម្ភារយោសនា ដែលត្រូវបានរកឃើញថា រំលោភបញ្ញត្តិខាងលើ គ.ជ.ប អាចបញ្ជាឱ្យដកហូត ឬបញ្ឈប់ការផ្សព្វផ្សាយ និងការប្រើប្រាស់សម្ភារខុសច្បាប់ទាំងនោះ ។

៧.១៦.១១ គណបក្សនយោបាយ ត្រូវទទួលខុសត្រូវចំពោះសម្ភារអប់រំ និងសម្ភារយោសនាដែលខ្លួនផ្សព្វផ្សាយ និងត្រូវទទួលទោសតាមមាត្រា ១៣១ថ្មី នៃ ច.ប.ត.រ ប្រសិនបើសម្ភារទាំងនោះរំលោភលើលក្ខខណ្ឌ ដូចចែងក្នុងចំណុច ៧.១៦.៩ ខាងលើ ។

៧.១៦.១២ ហាមធ្វើសកម្មភាពយោសនាដោយយកព្រះនាយករដ្ឋមន្ត្រី ព្រះរាជឱង្ការ ព្រះរាជសវនស្ត្រីព្រះហស្ត និងព្រះនាមព្រះមហាក្សត្រ ព្រះមហាវីរក្សត្រ ព្រះមហាក្សត្រីព្រះវររាជមាតា និងរូបសញ្ញា គ.ជ.ប ទៅប្រើប្រាស់ ដើម្បីរកសំឡេងឆ្នោត ។



៧.១៦.១៣ ហាមលើកបដាយោសនា ស្ថាប័ន ព្រឹត្តិការណ៍ បក្ស និងរូបសញ្ញាណាមួយ ដែល  
បង្ហាញពីការគាំទ្រគណបក្សនយោបាយណាមួយ ឬបេក្ខជនណាម្នាក់កាន់ទីតាំងផ្លូវ  
សាធារណៈ ។

**ប្រការ ៧.១៧** អ្នកគ្រប់គ្រងរោងមហោស្រព មណ្ឌលកីឡា ឧទ្យាន ឬទីសាធារណៈ ឬសាលសាធារណៈ  
ត្រូវផ្តល់ទីកន្លែងរបស់ខ្លួនដល់គណបក្សនយោបាយ ឬ/និងបេក្ខជនឈរឈ្មោះបោះឆ្នោត ដែល  
សុំជួលប្រើប្រាស់ជាកន្លែងយោសនា ដោយផ្អែកលើគោលការណ៍ស្មើភាព និងតាមលំដាប់  
មុនក្រោយនៃការស្នើសុំ ។ គណបក្សនយោបាយ និង គណបក្សនយោបាយ ត្រូវសហការជាមួយអាជ្ញាធរដែលដឹកនាំ  
កំណត់ទីកន្លែងសាធារណៈ សម្រាប់ការយោសនាបោះឆ្នោត ។ គណបក្សនយោបាយ ឬ/និង  
បេក្ខជនឈរឈ្មោះបោះឆ្នោត ដែលមានបំណងជួលទីតាំង ដូចបញ្ជាក់ក្នុងប្រការនេះ អាចដាក់  
ពាក្យសុំទៅអ្នកគ្រប់គ្រងទីកន្លែងទាំងនោះ ក្នុងរយៈពេលយ៉ាងតិចបី (៣) ថ្ងៃ មុនថ្ងៃប្រជុំយោសនា  
បោះឆ្នោតរបស់ខ្លួន ។ អ្នកគ្រប់គ្រងទីកន្លែងទាំងនោះ ត្រូវឆ្លើយតបទៅនឹងការស្នើសុំរបស់  
គណបក្សនយោបាយ មិនឱ្យលើសពីម្ភៃបួន (២៩) ម៉ោង ក្រោយពីបាណ៍ទទួលពាក្យស្នើសុំ ។

- ៧.១៧.១ គណបក្សនយោបាយ ឬ/និងបេក្ខជន ត្រូវតែជូនដំណឹង ដោយចម្លងពាក្យសុំមួយ  
ច្បាប់ទៅ គណបក្សនយោបាយ ឬ/និង គណបក្សនយោបាយ យ៉ាងហោចណាស់បី (៣) ថ្ងៃ មុនថ្ងៃធ្វើ  
សកម្មភាពយោសនាបោះឆ្នោតរបស់ខ្លួន ។ សកម្មភាពយោសនាបោះឆ្នោត រួមមាន ៖
  - ៧.១៧.១.១ ការដង្ហែក្បួនដោយធ្វើរជើង ឬដោយយានជំនិះគ្រប់ប្រភេទ ។
  - ៧.១៧.១.២ ការជួបប្រជុំជាសាធារណៈ ។
  - ៧.១៧.១.៣ ការប្រគំតន្ត្រី ការលេងភ្លេង ឬការរាំកម្សាន្ត ។
  - ៧.១៧.១.៤ ការសម្តែងរឿងល្ខោនខ្លី ឬការសម្តែងសិល្បៈ ឬការបញ្ចាំង  
ខ្សែភាពយន្ត ឬវីដេអូ ។
  - ៧.១៧.១.៥ ក្បួនព្យាបាយត្រា ។
  - ៧.១៧.១.៦ សកម្មភាពកីឡា ដើម្បីប្រមូលប្រាក់គាំទ្រគណបក្សនយោបាយណា  
មួយ និង/ឬបេក្ខជនណាម្នាក់ ។

៧.១៧.២ បន្ទាប់ពីបាណ៍ទទួលនូវសេចក្តីជូនដំណឹង ដូចមានចែងក្នុងចំណុច ៧.១៧.១ គណបក្សនយោបាយ  
ឬ/និង គណបក្សនយោបាយ ត្រូវចាត់វិធានការសម្របសម្រួល ដើម្បីរក្សាការពារសន្តិសុខ  
សុវត្ថិភាព និងសណ្តាប់ធ្នាប់ជូនគណបក្សនយោបាយ ឬ/និងបេក្ខជន ដើម្បីធ្វើការ  
យោសនាបោះឆ្នោត ។

៧.១៧.៣ គណបក្សនយោបាយ និង គណបក្សនយោបាយ ត្រូវមានសេរីភាពចុះលិខិតចម្លងនៃពាក្យស្នើសុំធ្វើការ  
យោសនារបស់គណបក្សនយោបាយ ឬបេក្ខជន ដែលបានចម្លងជូនដើម្បីឱ្យបាណ៍  
ដឹកនាំលំដាប់លេខរៀងនៃសកម្មភាពយោសនារបស់គណបក្សនយោបាយ ឬ  
បេក្ខជនឈរឈ្មោះបោះឆ្នោត ។

៧.១៧.៤ គធម្ម/ខប និង គយ/សប ត្រូវធ្វើការវិភាគប្រចាំសប្តាហ៍ ស្តីពីកាលកំណត់តាមលំដាប់លេខរៀងនៃការស្នើសុំប្រើប្រាស់ទិសាធារណៈ និងទឹកនៃឯកជន រួចបិទផ្សាយជាសាធារណៈនៅទីស្នាក់ការ គធម្ម/ខប និង គយ/សប មួយ (១) ច្បាប់ និងនៅទឹកនៃឯកជន ដែលត្រូវធ្វើការយោសនា មួយ (១) ច្បាប់ ។

៧.១៧.៥ គធម្ម/ខប និង គយ/សប ត្រូវសម្របសម្រួល និងរៀបចំតាមលំដាប់នៃការជូនដំណឹងស្តីពីការធ្វើការយោសនាបោះឆ្នោតរបស់គណបក្សនយោបាយនីមួយៗ និងមានវិធានការទប់ស្កាត់ និងដោះស្រាយ ចំពោះការយោសនាទាំងឡាយណា ដែលប្រព្រឹត្តផ្ទុយនឹង ច.ប.ត.រ ប.ន.ត.រ និងក្រមសីលធម៌ សម្រាប់គណបក្សនយោបាយបេក្ខជន និងតំណាងគណបក្សនយោបាយ ។

**ប្រការ៧.១៨** អនុលោមតាមមាត្រា ៧៩ នៃ ច.ប.ត.រ គណបក្សនយោបាយ ឬបេក្ខជនឈរឈ្មោះបោះឆ្នោតអាចធ្វើសកម្មភាពយោសនានៅលើទឹកនៃឯកជន ឬនៅសាលឯកជនបាន ប្រសិនបើមានការយល់ព្រមពីម្ចាស់កន្លែងនោះហើយ ត្រូវជូនដំណឹងជាលាយលក្ខណ៍អក្សរទៅ គធម្ម/ខប ឬ/និង គយ/សប យ៉ាងតិចបី (៣) ថ្ងៃ មុនថ្ងៃធ្វើសកម្មភាពយោសនា ។

**ប្រការ៧.១៩** គ្រប់សកម្មភាពយោសនារបស់គណបក្សនយោបាយ ឬ/និងបេក្ខជន ត្រូវរក្សានូវសណ្តាប់ធ្នាប់ល្អ និងសេចក្តីថ្លៃថ្នូរ ។

**ប្រការ៧.២០** គណបក្សនយោបាយ ឬ/និងបេក្ខជន ឬ/និងអ្នកគាំទ្រទាំងអស់ មិនត្រូវជ្រៀតជ្រែក ឬធ្វើឱ្យរំខាន ឬធ្វើឱ្យរាំងស្ទះដល់សកម្មភាពយោសនារបស់គណបក្សនយោបាយ ឬ/និងបេក្ខជន ឬ/និងអ្នកគាំទ្រផ្សេងទៀតឡើយ ។ សកម្មភាពដែលមានន័យជ្រៀតជ្រែក ឬ/និងធ្វើឱ្យរំខាន ឬរាំងស្ទះនោះ រួមមាន ៖

- ៧.២០.១ ការនិយាយដៀមដាម ប្រមាថមើលងាយ ។
- ៧.២០.២ ការធ្វើទុក្ខទោសដល់រាងកាយ ។
- ៧.២០.៣ ការវាយតបលើរាងកាយនៃបុគ្គលណាម្នាក់ ។
- ៧.២០.៤ ការបាញ់កាំភ្លើងនៅនឹងកន្លែងដែលគណបក្សកំពុងធ្វើការយោសនា ឬកន្លែងប្រជុំ ឬបង្ហូរលើក្បាល ឬលើដំបូលផ្ទះ ឬលើយានជំនិះ អ្នកណាម្នាក់ ។
- ៧.២០.៥ ការវារាំងដោយមធ្យោបាយផ្សេងៗ ដើម្បីបន្តប់បង្កាក់មិនឱ្យក្បួនដង្ហែការយោសនាទៅមុខបាន ឬបញ្ឈប់សកម្មភាពយោសនាផ្សេងៗទៀតរបស់គណបក្សនយោបាយ ។

- ៧.២០.៦ ការប្រើគ្រឿងផ្ទុះដើម្បីរំខានដល់សកម្មភាពយោសនាវរបស់គណបក្សនយោបាយ ឬបេក្ខជន ។
- ៧.២០.៧ ការប្រើឧបករណ៍បំពងសំឡេងដើម្បីរំខានដល់ទឹកនៃឆ្នោត ដែលគណបក្សនយោបាយ ឬបេក្ខជនកំពុងធ្វើការយោសនា ឬការជួបប្រជុំ ។
- ៧.២០.៨ ការទម្លាក់ស្នាក់ ឬបំផ្លាញបដាគណបក្ស ឬសម្ភារយោសនាបោះឆ្នោតរបស់គណបក្ស នយោបាយណាមួយ ឬបេក្ខជន ។
- ៧.២០.៩ ការហាមឃាត់ ឬរារាំងប្រជាពលរដ្ឋមិនឱ្យចូលរួមក្នុងកិច្ចប្រជុំ ឬក្បួនដង្ហែរបស់ គណបក្សនយោបាយណាមួយ ។

**ប្រការ ៧.២១** បេក្ខជនគ្រប់រូប និងគណបក្សនយោបាយទាំងអស់មានសិទ្ធិស្មើគ្នាក្នុងការទទួលបានការការពារ សន្តិសុខ និងសុវត្ថិភាពក្នុងអំឡុងពេលនៃការយោសនាបោះឆ្នោត ។

- ៧.២១.១ កងយោធពលខេមរភូមិន្ទ នគរបាលជាតិ មានភារកិច្ច និងការទទួលខុសត្រូវ ក្នុងការរក្សាបរិយាកាស សុវត្ថិភាពសម្រាប់ការបោះឆ្នោត ។
- ៧.២១.២ កងយោធពលខេមរភូមិន្ទ នគរបាលជាតិមានភារកិច្ច និងការទទួលខុសត្រូវ ដោយ ធានាចំពោះបេក្ខជនគ្រប់រូប និងគណបក្សនយោបាយទាំងអស់នូវសិទ្ធិស្មើគ្នាក្នុងការ ទទួលបានការការពារសន្តិសុខ និងសុវត្ថិភាពក្នុងអំឡុងពេលនៃការយោសនាបោះឆ្នោត ។
- ៧.២១.៣ កងយោធពលខេមរភូមិន្ទ នគរបាលជាតិ ដែលមានភារកិច្ចការពារ មិនត្រូវឈរ កៀកពេកទៅនឹងមធ្យោបាយ ឬទឹកនៃឆ្នោតដែលកំពុងធ្វើសកម្មភាពយោសនាបោះឆ្នោត លើកលែងតែមានការស្នើសុំពីសមាមីបេក្ខជន ឬ/និងគណបក្សនយោបាយ ដែលធ្វើ ការយោសនានោះ ។
- ៧.២១.៤ ក្នុងអំឡុងពេលនៃការយោសនាបោះឆ្នោត គយ/សប ត្រូវតាមដានជារៀងរាល់ថ្ងៃ អំពីស្ថានភាពសន្តិសុខ និងសុវត្ថិភាពក្នុងឃុំ សង្កាត់ និងត្រូវជូនព័ត៌មានទៅ គណបក្ស/ បេក្ខជន ជារៀងរាល់ថ្ងៃ ។ គណបក្ស/បេក្ខជន ត្រូវសរុបសភាពការណ៍សន្តិសុខ សុវត្ថិភាព និងរបាយការណ៍ ជូន គ.ជ.ប ជារៀងរាល់ថ្ងៃ ។

**ប្រការ ៧.២២** គ្រប់គណបក្សនយោបាយ ដែលបានចុះបញ្ជីឈរឈ្មោះបោះឆ្នោតរួចហើយ ត្រូវមានសៀវភៅគណនី ដើម្បីកត់ត្រាប្រាក់ចំណូល ប្រភពនៃប្រាក់ចំណូល និងចំណាយសំរាប់ការយោសនាបោះឆ្នោត ។

៧.២២.១ គណៈកម្មាធិការជាតិរៀបចំការបោះឆ្នោតអាចត្រួតពិនិត្យសៀវភៅគណនីនេះ នៅពេលមានការចាំបាច់ ។

៧.២២.២ វិភាគទានទាំងអស់ដែលគណបក្សនយោបាយទទួលបាន ត្រូវបញ្ចូលក្នុងគណនីនៃធនាគារ ហើយរាល់ចំណាយទៅលើការយោសាសនាត្រូវតែចេញពីគណនីតែមួយនេះ ។

**ការកិច្ច និងកាតព្វកិច្ចរបស់ប្រព័ន្ធផ្សព្វផ្សាយព័ត៌មាន**

**ប្រការ ៧.២៣** ផ្អែកតាមសារៈសំខាន់ក្នុងការផ្សព្វផ្សាយព័ត៌មានជូនដល់អ្នកបោះឆ្នោត ប្រព័ន្ធផ្សព្វផ្សាយព័ត៌មានអេឡិចត្រូនិកទាំងរដ្ឋ ទាំងឯកជន ត្រូវបំពេញតួនាទីយ៉ាងសំខាន់ក្នុងការរៀបចំការបោះឆ្នោត ដោយសេរី ត្រឹមត្រូវ និងយុត្តិធម៌ ។

៧.២៣.១ កាសែត វិទ្យុ និងទូរទស្សន៍របស់រដ្ឋត្រូវផ្សព្វផ្សាយដោយឥតគិតថ្លៃ នូវរាល់ព័ត៌មានពាក់ព័ន្ធនឹងការប្រព្រឹត្តទៅនៃការបោះឆ្នោត និងការអប់រំអ្នកបោះឆ្នោត ដែលស្នើឡើងដោយ គ.ជ.ប ។ គ.ជ.ប ត្រូវស្នើសុំកិច្ចសហការ និងការគាំទ្រពីក្រសួងព័ត៌មានដើម្បីផ្សព្វផ្សាយព័ត៌មានអំពីការបោះឆ្នោត ។

៧.២៣.២ ប្រព័ន្ធផ្សព្វផ្សាយព័ត៌មានឯកជន ត្រូវបា ធលើកទឹកចិត្តឱ្យ ផ្សព្វផ្សាយព័ត៌មានដល់អ្នកបោះឆ្នោត ។

**ប្រការ ៧.២៤** អ្នកបោះឆ្នោតមានសិទ្ធិធ្វើការជ្រើសរើសទៅតាមព័ត៌មានដែលខ្លួនទទួលបាន ។ សិទ្ធិនេះត្រូវឱ្យប្រព័ន្ធផ្សព្វផ្សាយព័ត៌មានទាំងរដ្ឋ និងឯកជនមានកាតព្វកិច្ចអនុវត្តតាមគោលការណ៍ សម្រាប់ប្រព័ន្ធផ្សព្វផ្សាយព័ត៌មាន ដូចមានចែងក្នុងឧបសម្ព័ន្ធទី ១២ ដើម្បីឱ្យការបោះឆ្នោតមានលក្ខណៈសេរី ត្រឹមត្រូវ និងយុត្តិធម៌ ។

**ប្រការ ៧.២៥** គ្រប់ប្រព័ន្ធផ្សព្វផ្សាយទាំងអស់ ទាំងរដ្ឋ និងឯកជនត្រូវគោរពក្រមសីលធម៌ សម្រាប់ប្រព័ន្ធផ្សព្វផ្សាយព័ត៌មានក្នុងអំឡុងពេលបោះឆ្នោត ដូចមានភ្ជាប់ក្នុងឧបសម្ព័ន្ធទី ១២ ស្តីពីគោលការណ៍សម្រាប់ប្រព័ន្ធផ្សព្វផ្សាយព័ត៌មាន ។ ប្រព័ន្ធផ្សព្វផ្សាយដែលមិនគោរពតាម ច.ប.ត.រ និង ប.ន.ត.រ ក្នុងអំឡុងពេលយោសាសនាបោះឆ្នោត ត្រូវទទួលខុសត្រូវចំពោះមុខច្បាប់ ។

**ប្រការ ៧.២៦** រាល់បណ្តឹងពាក់ព័ន្ធនឹងការយោសាសនាបោះឆ្នោត ត្រូវអនុវត្តតាមជំពូកទី ១១ នៃ ប.ន.ត.រ នេះ ។



# ជំពូកទី ៨

## ការបោះឆ្នោត ការរាប់សន្លឹកឆ្នោត និងការបូកសរុបលទ្ធផលនៃការបោះឆ្នោត

### ការប្រែប្រួល និងគ្រប់គ្រងដំណើរការនៃការបោះឆ្នោត

**ប្រការ ៨.១** អនុលោមតាមមាត្រា ៤៧ថ្មី និងមាត្រា ៤៦ នៃ ច.ប.ត.រ គ.ជ.ប ត្រូវបោះពុម្ព និងចាត់ចែង ឱ្យ បិទផ្សាយ ជាសាធារណៈ នូវបញ្ជីឈ្មោះទីតាំងការិយាល័យបោះឆ្នោត និងរាប់សន្លឹកឆ្នោត នៅតាម ការិយាល័យបោះឆ្នោត និងនៅទីស្នាក់ការ គយ/សប យ៉ាងតិចសាមសិប (៣០) ថ្ងៃ មុនថ្ងៃ បោះឆ្នោត ។

៨.១.១ នាយកដ្ឋានប្រតិបត្តិការត្រូវធ្វើជាសេនាធិការជូន គ.ជ.ប ក្នុងការណែនាំគណៈកម្មការ រៀបចំការបោះឆ្នោតគ្រប់លំដាប់ថ្នាក់ ឱ្យ ចាត់ចែងបិទផ្សាយ បញ្ជីឈ្មោះទីតាំងការិយាល័យ បោះឆ្នោត និងរាប់សន្លឹកឆ្នោត ឱ្យ ទាន់ពេលវេលា ដោយ ត្រូវធានាថា ៖

៨.១.១.១ បញ្ជីឈ្មោះទីតាំងការិយាល័យបោះឆ្នោត និងរាប់សន្លឹកឆ្នោត ក្នុងយំ សង្កាត់នីមួយៗ ត្រូវបានថតចម្លង និងផ្ញើជូន គយ/សប ចំនួនបី (៣) ច្បាប់ សម្រាប់បិទផ្សាយលើកទី១ មួយ (១) ច្បាប់ នៅ តាមទីស្នាក់ការ គយ/សប មួយ (១) ថ្ងៃ មុនថ្ងៃចាប់ផ្តើមយោសនា បោះឆ្នោត លើកទី២ មួយ (១) ច្បាប់ នៅគ្រប់ការិយាល័យបោះឆ្នោត មួយ ថ្ងៃមុនថ្ងៃបោះឆ្នោត និងរក្សាទុកជាឯកសារនៅ គយ/សប មួយ (១) ច្បាប់ ។

៨.១.១.២ បញ្ជីឈ្មោះទីតាំងការិយាល័យបោះឆ្នោត និងរាប់សន្លឹកឆ្នោត ក្នុងយំ សង្កាត់ទាំងអស់នៃមណ្ឌលបោះឆ្នោតរាជធានី ខេត្តនីមួយៗ ត្រូវបាន ថតចម្លងលើក្រដាស ឬក្នុងស៊ីឌីផ្ញើជូន គ.ជ.ប ពាក់ព័ន្ធ ដើម្បី ទុកជាឯកសារ និងបម្រើការផ្សព្វផ្សាយ ជាសាធារណៈ ។

៨.១.២ នាយកដ្ឋានប្រតិបត្តិការត្រូវផ្តល់បញ្ជីឈ្មោះទីតាំងការិយាល័យបោះឆ្នោត និងរាប់សន្លឹក ឆ្នោត ជូននាយកដ្ឋានរដ្ឋបាល មួយច្បាប់ ដើម្បីសហការធ្វើជាសេនាធិការ ជូន គ.ជ.ប ក្នុងការជ្រើសរើសសមាសភាព គកប/គករ ។ គកប ក្លាយជា គករ នៅពេល រាប់សន្លឹកឆ្នោត ។

### សមាសភាពនៃគណៈកម្មការការិយាល័យបោះឆ្នោត និងរាប់សន្លឹកឆ្នោត (គកប/គករ)

**ប្រការ ៨.២** អនុវត្តតាម ច.ប.ត.រ ប.ន.ត.រ និងបទបញ្ជាផ្ទៃក្នុងរបស់ គ.ជ.ប គយ/សប ត្រូវចាត់ចែង ជ្រើសរើសសមាសភាព គកប/គករ ដែលមានសមាសភាពប្រាំមួយ (៦) រូប គឺ ប្រធានមួយ

(១) រូប អនុប្រធានមួយ (១) រូប លេខាធិការ មួយ (១) រូប ជំនួយការពីរ (២) រូប និងសមាជិកទទួលបន្ទុកសណ្តាប់ធ្នាប់មួយ (១) រូប លើកលែងតែមានសេចក្តីសម្រេចផ្សេងពីនេះរបស់' គ.ជ.ប ។

៨.២.១ ការជ្រើសរើសសមាសភាព គកប/គករ ត្រូវអនុវត្ត តាមប្រការ ៣.១៩ និងប្រការ ៣.២០ ជំពូកទី៣ នៃ ប.ន.ត.រ នេះ ។

៨.២.២ សមាសភាព គកប/គករ ដែល គយ/សប បានជ្រើសរើសត្រូវតែងតាំងដោយ គ.ជ.ប តាមសំណើរបស់' គធ/ខប ។

**លក្ខខណ្ឌនៃការជ្រើសរើស និងការតែងតាំងសមាសភាពនៃ គកប/គករ**

**ប្រការ ៨.៣** លក្ខខណ្ឌនៃការជ្រើសរើស និងការតែងតាំងសមាសភាពនៃ គកប/គករ មានចែងក្នុងជំពូកទី៣ នៃ ប.ន.ត.រ ។

៨.៣.១ គធ/ខប ត្រូវបញ្ជូនបញ្ជីឈ្មោះ និងទម្រង់បែបបទតែងតាំងសមាសភាព គកប/គករ ចំណុះយុំ សង្កាត់ទាំងអស់' របស់រាជធានី ខេត្តទៅ គ.ជ.ប ។

៨.៣.១.១ នៅពេលទទួលបានសំណើតែងតាំង ដូចចែងក្នុងចំណុច ៨.៣.១ ខាងលើ គ.ជ.ប ត្រូវពិនិត្យនិងចេញសេចក្តីសម្រេចតែងតាំងសមាសភាព គកប/គករ ជាបន្ទាន់ ហើយត្រូវរក្សាទុកបញ្ជីឈ្មោះ និងកិច្ចសន្យា បម្រើការងារទាំងនោះជាឯកសារ ។

៨.៣.១.២ បន្ទាប់ពីទទួលបានសេចក្តីសម្រេចរបស់' គ.ជ.ប ភ្លាម គយ/សប ត្រូវបំពេញ និងផ្តល់ប័ណ្ណសម្គាល់ខ្លួនសម្រាប់សមាសភាព គកប/គករ ម្នាក់ៗ សម្រាប់ពាក់នៅពេលបំពេញភារកិច្ចក្នុងអំណាចត្រួតពិនិត្យរបស់' ខ្លួន ។

៨.៣.២ គយ/សប ត្រូវអនុវត្តការវាយតម្លៃសមាសភាពម្នាក់ៗនៃ គកប/គករ ទាំងអស់' ក្រោមឱវាទក្នុងរយៈពេលពីរ (២) សប្តាហ៍យ៉ាងយូររបស់' ពីថ្ងៃបោះឆ្នោត ។

៨.៣.២.១ នៅមន្ទីរពេទ្យសមាសភាព គកប/គករ ត្រូវបញ្ជូនកំណត់ហេតុ វាយតម្លៃសមាសភាព គកប/គករ (ទម្រង់បែបបទលេខ ១១១៣) ដែលបានបំពេញរួចហើយទៅ គធ/ខប ។

៨.៣.២.២ គធ/ខប ត្រូវធ្វើកំណត់ហេតុវាយតម្លៃសមាសភាព គកប/គករ ទាំងអស់' នៃយុំ សង្កាត់ចំណុះរាជធានី ខេត្ត ម្នាក់ៗមួយ (១) ច្បាប់ ជូន គ.ជ.ប ។

៨.៣.២.៣ គ.ជ.ប ត្រូវកត់ត្រាបន្ថែមទិន្នន័យនៃកំណត់ហេតុវាយតម្លៃសមាសភាព  
គកប/គករ ទាំងអស់ ទៅក្នុងឯកសារនៃបញ្ជីឈ្មោះសមាសភាព  
គកប/គករ ដែលត្រូវបានរក្សាទុកដូចថែងក្នុងចំណុច ៨.៣.១.១  
ខាងលើ ។

**ការទទួលខុសត្រូវ និងភារកិច្ចរបស់ គកប/គករ**

**ប្រការ ៨.៤** គកប/គករ នីមួយៗមានភារកិច្ចចាត់ថែង គ្រប់គ្រង និងត្រួតពិនិត្យនូវរាល់កិច្ចប្រតិបត្តិការ  
បោះឆ្នោត និងរាប់សន្លឹកឆ្នោត នៅក្នុងការិយាល័យបោះឆ្នោត ដែលខ្លួនទទួលខុសត្រូវ ។

៨.៤.១ ប្រធាន គកប/គករ មានភារកិច្ចចាត់ថែង និងគ្រប់គ្រងនូវរាល់កិច្ចប្រតិបត្តិការ  
បោះឆ្នោត និងរាប់សន្លឹកឆ្នោតនៅក្នុងការិយាល័យបោះឆ្នោត ដែលខ្លួនទទួលខុសត្រូវ  
និងត្រូវ ៖

៨.៤.១.១ ចូលរួមវគ្គបណ្តុះបណ្តាល ស្តីពីការអនុវត្តដំណើរការនៃការបោះឆ្នោត  
និងការរាប់សន្លឹកឆ្នោត ។

៨.៤.១.២ ម្ចាស់ការក្នុងការអនុវត្តគ្រប់ដំណើរការនៃការបោះឆ្នោត និងការរាប់  
សន្លឹកឆ្នោត ស្របតាម ច.ប.ត.រ ប.ន.ត.រ និងការណែនាំរបស់  
គ.ជ.ប ។

៨.៤.១.៣ ទទួលពិនិត្យ ផ្ទៀងផ្ទាត់ និងការពារឱ្យបានហ្មត់ចត់នូវរាល់សម្ភារ  
ឯកសារ សម្រាប់ប្រើប្រាស់ក្នុងការបោះឆ្នោត និងការរាប់សន្លឹកឆ្នោត ។

៨.៤.១.៤ បោះទីតាំង រៀបចំការិយាល័យបោះឆ្នោត និងរាប់សន្លឹកឆ្នោត តាមគំរូ  
ប្តូង និងបំពាក់គ្រឿងសង្ហារឹម ។

៨.៤.១.៥ តាមដាន និងត្រួតពិនិត្យការបំពេញការងារ របស់សមាសភាព គកប/គករ  
នៅថ្ងៃបោះឆ្នោត និងរាប់សន្លឹកឆ្នោត ក្នុងអាណត្តិរបស់ខ្លួន ។

៨.៤.១.៦ ដាក់ជំនួស ឬជ្រើសរើសអ្នកជំនួសតំណែងសមាសភាព គកប/គករ  
ណា ដែលមិនបានបំពេញការងារបោះឆ្នោត តាមការកំណត់ក្រោម  
ចំណុច ៨.៥.៧ នៃ ជំពូកនេះ ។

៨.៤.១.៧ ចាត់ថែង និងត្រួតពិនិត្យកិច្ចប្រតិបត្តិការបោះឆ្នោត ក្នុងការិយាល័យបោះ  
ឆ្នោត ។ ក្នុងពេលកំពុងដំណើរការបោះឆ្នោត យ៉ាងយូរមួយ (១) ម៉ោង  
ម្តង ត្រូវចូលទៅក្នុងបន្ទប់សម្ងាត់ ដើម្បីត្រួតពិនិត្យសុវត្ថិភាពសម្ភារ  
ដែលបំពាក់នៅទីនោះ និងសណ្តាប់ធ្នាប់ ក្នុងករណីគ្មានអ្នកបោះឆ្នោត  
ក្នុងបន្ទប់សម្ងាត់ ។

- ៨.៤.១.៨ ធានាឱ្យប្រាកដថា គ្រប់កំណត់ហេតុ និងទម្រង់បែបបទទាំងអស់ ពាក់ព័ន្ធនឹងការបោះឆ្នោត និងរាប់សន្លឹកឆ្នោត ត្រូវបានបំពេញ និង ចុះហត្ថលេខាត្រឹមត្រូវ និងអញ្ជើញតំណាងគណបក្សនយោបាយ ចុះ ហត្ថលេខា ឬផ្ដិតមេដៃជាសាក្សី ។
- ៨.៤.១.៩ ត្រួតពិនិត្យលិខិតតែងតាំង និងទទួលស្គាល់តំណាងគណបក្សនយោបាយ និងលិខិតតែងតាំង និងទទួលស្គាល់អ្នកសង្កេតការណ៍ ដែលត្រូវ ចូលរួមសង្កេតមើលការបោះឆ្នោត និងការរាប់សន្លឹកឆ្នោត ។
- ៨.៤.១.១០ អនុញ្ញាតឱ្យតំណាងគណបក្សនយោបាយ និងអ្នកសង្កេតការណ៍ផ្តាស ប្តូរទីកន្លែងអង្គុយពិនិត្យមើលដំណើរការបោះឆ្នោត ។
- ៨.៤.១.១១ ត្រួតពិនិត្យ និងបង្ហាញហិបឆ្នោតដល់អ្នកដែលមានវត្តមាននៅក្នុង ការិយាល័យបោះឆ្នោត ។
- ៨.៤.១.១២ បើក និងបិទកិច្ចប្រតិបត្តិការបោះឆ្នោតនៅការិយាល័យបោះឆ្នោត ។
- ៨.៤.១.១៣ ធានារបៀបរៀបរយនៅក្នុង និងក្រៅបរិវេណការិយាល័យបោះឆ្នោត និងរាប់សន្លឹកឆ្នោត ។
- ៨.៤.១.១៤ ចាក់ និងកាត់ផ្តាច់សោយ័កការពារហិបឆ្នោត ។
- ៨.៤.១.១៥ ធានាឱ្យប្រាកដថា អ្នកបោះឆ្នោតម្នាក់ៗ ត្រូវបានណែនាំឱ្យចេះអំពី របៀបបោះឆ្នោត និងតាមដានពិនិត្យមើលដើម្បីឱ្យប្រាកដថា នៅពេល ចេញពីបន្ទប់សម្ងាត់ អ្នកបោះឆ្នោតបានបត់សន្លឹកឆ្នោតតាមផ្លូវដើម ដូចការណែនាំ ។
- ៨.៤.១.១៦ ធានាឱ្យប្រាកដថា ទីកន្លែងលុបលាងមិនជ្រះត្រូវតែបានប្រើប្រាស់តាម ការណែនាំ ។
- ៨.៤.១.១៧ ធានាឱ្យប្រាកដថា ការលើកយោបល់ជំទាស់ និងការប្តឹងតវ៉ាប្តឹង ជំទាស់ក្នុងការិយាល័យបោះឆ្នោត ដោយតំណាងគណបក្សនយោបាយ ត្រូវបានដោះស្រាយភ្លាម ដោយអនុវត្តស្របតាម ប.ន.ត.រ និង ការណែនាំរបស់ គ.ជ.ប ។
- ៨.៤.១.១៨ ជួយអ្នកបោះឆ្នោតជាជនពិការដែលមិនអាចបោះឆ្នោតបាន ដោយខ្លួន ឯង ហើយដែលគ្មានអ្នកជំនួយមកជាមួយ ដោយយោងតាមចំណុច ៨.៧.១៨ នៃជំពូកនេះ ។
- ៨.៤.១.១៩ ចាត់ចែង និងត្រួតពិនិត្យកិច្ចប្រតិបត្តិការផ្ទៀងផ្ទាត់ និងរាប់សន្លឹកឆ្នោត ។
- ៨.៤.១.២០ ត្រួតពិនិត្យសុពលភាពសន្លឹកឆ្នោត និងប្រកាសឈ្នះគណបក្សនយោបាយ ដែលបានទទួលសំឡេងឆ្នោត ។



៨.៤.១.២១ ប្រគល់ជូន គយ/សប នូវកំណត់ហេតុនៃការបោះឆ្នោត និងកំណត់ហេតុនៃការរាប់សន្លឹកឆ្នោត ព្រមទាំងសម្ភារ ឯកសារផ្សេងទៀត ។

៨.៤.១.២២ ប្រគល់ជូន គយ/សប នូវហិបឆ្នោតដែល មានសន្លឹកឆ្នោតខាងក្នុង និងកំណត់ហេតុនៃការបោះឆ្នោត ព្រមទាំងសម្ភារ ឯកសារបោះឆ្នោតផ្សេងទៀតក្នុងករណីប្រធានស័ក្តិ ឬកាលៈទេសៈមានអសន្ត ដែលមិនអាចរាប់សន្លឹកឆ្នោតនៅការិយាល័យបោះឆ្នោតបាន ។

៨.៤.១.២៣ បំពេញភារកិច្ចរបស់ខ្លួនក្នុងជំហរអព្យាក្រឹត និងមិនលម្អៀង ។

៨.៤.១.២៤ បំពេញភារកិច្ចផ្សេងទៀតដែល គយ/សប តម្រូវឱ្យធ្វើ ។

៨.៤.២ អនុប្រធាន គកប/គករ ត្រូវជួយ ប្រធាន និងមានភារកិច្ចដោយ ឡែកដូចខាងក្រោម ៖

៨.៤.២.១ ចូលរួមវគ្គបណ្តុះបណ្តាល ស្តីពីការអនុវត្តដំណើរការនៃការបោះឆ្នោត និងរាប់សន្លឹកឆ្នោត ។

៨.៤.២.២ ម្ចាស់ការក្នុងការអនុវត្តគ្រប់ដំណើរការនៃការបោះឆ្នោត និងរាប់សន្លឹកឆ្នោត ស្របតាម ប.ន.ត.រ និងការណែនាំរបស់ គ.ជ.ប ។

៨.៤.២.៣ ជំនួសតំណែងប្រធាន ក្នុងករណីដូចចែងក្នុងចំណុច ៨.៥.៧.៣ ។

៨.៤.២.៤ រាប់ចំនួនសន្លឹកឆ្នោតដែល បានទទួល ជាក់ស្តែង សម្រាប់ប្រើក្នុងការិយាល័យបោះឆ្នោត ។

៨.៤.២.៥ ហែកសន្លឹកឆ្នោតផ្តាច់ចេញពីគល់បញ្ជីសៀវភៅសន្លឹកឆ្នោត និងបោះត្រាសម្ងាត់លើផ្នែកខាងខ្នងនៃសន្លឹកឆ្នោត បត់ជាបួនផ្នត់តាមការណែនាំរួចប្រគល់ជូនអ្នកបោះឆ្នោត ។

៨.៤.២.៦ ផ្តល់ការណែនាំអំពីរបៀបរបបនៃការបោះឆ្នោត ជូនអ្នកបោះឆ្នោត ។

៨.៤.២.៧ អនុញ្ញាតឱ្យអ្នកបោះឆ្នោតចូលគូសសន្លឹកឆ្នោតក្នុងបន្ទប់សម្ងាត់ នៅពេលដែលបន្ទប់សម្ងាត់នោះទំនេរ គ្មានអ្នកបោះឆ្នោតផ្សេងទៀត ។

៨.៤.២.៨ ត្រួតពិនិត្យ និងផ្ទៀងផ្ទាត់ចំនួនសន្លឹកឆ្នោត នៅពេលបញ្ចប់ការបោះឆ្នោត ។

៨.៤.២.៩ ត្រួតពិនិត្យ និងបែងចែកប្រភេទសន្លឹកឆ្នោតបានការ ឬមិនបានការ មុននឹងប្រគល់ជូនប្រធាន ។

៨.៤.២.១០ កត់ត្រាសំឡេងឆ្នោត ដែលគណបក្សនយោបាយនីមួយៗទទួលបាន លើតារាងកត់ត្រាសំឡេងឆ្នោត ។

៨.៤.២.១១ អមដំណើរប្រធាន ក្នុងការបញ្ជូន និងប្រគល់កំណត់ហេតុនៃការ  
បោះឆ្នោត និងកំណត់ហេតុនៃការរាប់សន្លឹកឆ្នោត ព្រមទាំងសម្ភារ  
ឯកសារពាក់ព័ន្ធផ្សេងទៀត ជូន គយ/សប ។

៨.៤.២.១២ បំពេញភារកិច្ចផ្សេងទៀតដែល គយ/សប និងប្រធាន គកប/គករ  
តម្រូវឱ្យធ្វើ ។

៨.៤.៣ លេខាធិការនៃ គកប/គករ ត្រូវស្ថិតក្រោមការដឹកនាំរបស់ប្រធាន និងជាអ្នកទទួល  
បន្ទុកពិនិត្យភាពត្រឹមត្រូវនៃអ្នកបោះឆ្នោត ព្រមទាំងបំពេញកំណត់ហេតុ និងរាល់  
ទម្រង់បែបបទទាក់ទងនឹងការបោះឆ្នោត និងរាប់សន្លឹកឆ្នោត ហើយត្រូវ ៖

៨.៤.៣.១ ចូលរួមវគ្គបណ្តុះបណ្តាល ស្តីពីការអនុវត្តដំណើរការនៃការបោះឆ្នោត  
និងរាប់សន្លឹកឆ្នោត ។

៨.៤.៣.២ ម្ចាស់ការក្នុងការអនុវត្តគ្រប់ដំណើរការនៃការបោះឆ្នោត និងរាប់សន្លឹកឆ្នោត  
ស្របតាម ច.ប.ត.រ ប.ន.ត.រ និងការណែនាំរបស់ គ.ជ.ប ។

៨.៤.៣.៣ ជួយប្រធានក្នុងការគ្រប់គ្រងសម្ភារ ឯកសារបោះឆ្នោត និងរាប់សន្លឹក  
ឆ្នោត ។

៨.៤.៣.៤ ជួយប្រធានក្នុងការរៀបចំការិយាល័យបោះឆ្នោត និងរាប់សន្លឹកឆ្នោត  
តាមគំរូប្លង់ ដែលកំណត់ដោយ គ.ជ.ប ។

៨.៤.៣.៥ ត្រួតពិនិត្យរកមើលស្នាមទឹកខ្មៅលុបលាងមិនជ្រុះ នៅលើប្រមាមដៃអ្នក  
បោះឆ្នោត ដើម្បីឱ្យបានដឹងថា គាត់បានបោះឆ្នោតហើយ ឬមិនទាន់  
បានបោះឆ្នោត នៅមុនពេលពិនិត្យរកមើលឈ្មោះរបស់គាត់នៅក្នុង  
បញ្ជីបោះឆ្នោត ។

៨.៤.៣.៦ ត្រួតពិនិត្យ និងផ្ទៀងផ្ទាត់ភាពដូចគ្នា រវាងឈ្មោះ និងទិន្នន័យនៅក្នុង  
ឯកសារបញ្ជាក់អត្តសញ្ញាណរបស់អ្នកបោះឆ្នោត និងឈ្មោះ និង  
ទិន្នន័យក្នុងបញ្ជីបោះឆ្នោត រួចគូសសម្គាល់ថាបានបោះឆ្នោតរួចហើយ  
ក្នុងប្រអប់ប្លង់ជ្រុងតូច ទន្ទឹមនឹងឈ្មោះអ្នកបោះឆ្នោតនោះ លើបញ្ជី  
បោះឆ្នោត ។

៨.៤.៣.៧ រាប់គំនូសសញ្ញានៅលើបញ្ជីបោះឆ្នោត និងរាយការណ៍ជូនប្រធាន អំពី  
ចំនួនអ្នកបោះឆ្នោត ដែលបានបោះឆ្នោត និងមិនបានបោះឆ្នោត ។

៨.៤.៣.៨ បំពេញកំណត់ហេតុនៃការបោះឆ្នោត និងដាក់ជូនប្រធានចុះហត្ថលេខា  
បន្ទាប់មកដាក់បង្ហាញឱ្យតំណាងគណបក្សនយោបាយ និងអ្នកសង្កេត  
ការណ៍ពិនិត្យមើល ។

៨.៤.៣.៩ កត់ត្រាក្នុងកំណត់ហេតុនូវរាល់ការលើកយោបល់តវ៉ា ឬ/និងជំទាស់ ឬ ករណីប្តឹងតវ៉ា ឬ/និងប្តឹងជំទាស់ទាក់ទងនឹងការបោះឆ្នោត និង រាប់សន្លឹកឆ្នោត ។

៨.៤.៣.១០ កត់ត្រា សំឡេងឆ្នោតដែលគណបក្សនយោបាយនីមួយៗ បានទទួល នៅលើតារាងកត់ត្រាសំឡេងឆ្នោត ។

៨.៤.៣.១១ បំពេញកំណត់ហេតុនៃការរាប់សន្លឹកឆ្នោត និងដាក់ជូនប្រធានចុះហត្ថលេខា បន្ទាប់មកដាក់បង្ហាញតំណាងគណបក្សនយោបាយ និងអ្នកសង្កេតការណ៍ឱ្យពិនិត្យមើល ។

៨.៤.៣.១២ បំពេញក្រដាសលទ្ធផលបណ្តោះអាសន្ននៃការរាប់សន្លឹកឆ្នោត (ទម្រង់បែបបទលេខ ១១០៤) ។

៨.៤.៣.១៣ បំពេញការកិច្ចផ្សេងទៀតដែល គយ/សប និងប្រធាន គកប/គករ តម្រូវឱ្យធ្វើ ។

៨.៤.៤ ជំនួយការទី១នៃ គកប/គករ ត្រូវស្ថិតក្រោមការដឹកនាំរបស់ប្រធាន និងត្រូវបំពេញ ការកិច្ច ដូចខាងក្រោម ។

៨.៤.៤.១ ចូលរួមរក្សាបណ្តុះបណ្តាល ស្តីពីការអនុវត្តដំណើរការនៃការបោះឆ្នោត និងរាប់សន្លឹកឆ្នោត ។

៨.៤.៤.២ ជួយប្រធានក្នុងការគ្រប់គ្រងសម្ភារ ឯកសារបោះឆ្នោត ។

៨.៤.៤.៣ ជួយប្រធានក្នុងការរៀបចំការិយាល័យបោះឆ្នោត និងរាប់សន្លឹកឆ្នោត តាមគំរូប្តង់ ដែលកំណត់ដោយ គ.ជ.ប ។

៨.៤.៤.៤ ត្រួតពិនិត្យហិបឆ្នោត និងការសិកសន្លឹកឆ្នោតចូលក្នុងហិបឆ្នោត ក្នុង ពេលកំពុងដំណើរការបោះឆ្នោត ។

៨.៤.៤.៥ រាយការណ៍ជូនប្រធាន គកប ក្នុងករណីពិនិត្យឃើញថាអ្នកបោះឆ្នោត ណាម្នាក់បានសិកសន្លឹកឆ្នោតក្លែងក្លាយ ឬរត់ផ្សេងទៀត ចូលក្នុង ហិបឆ្នោត ។

៨.៤.៤.៦ ជ្រលក់ម្រាមដៃរបស់អ្នកបោះឆ្នោត ដែលបោះឆ្នោតរួចហើយ ម្នាក់ម្តងៗ ទៅក្នុងទឹកខ្មៅល្អបលាងមិនជ្រះ ឱ្យដល់គល់ក្រចក និងណែនាំ គាត់ឱ្យរង់ចាំបន្តិចដើម្បីឱ្យទឹកខ្មៅស្ងួត មុននឹងចេញពីការិយាល័យ បោះឆ្នោត ។

៨.៤.៤.៧ រាប់ចំនួនសន្លឹកឆ្នោតដែលបានចាក់ចេញពីហិបឆ្នោត ដើម្បីផ្ទៀងផ្ទាត់ ទៅនឹងចំនួនអ្នកបោះឆ្នោត ដែលបោះឆ្នោត និងដកយកវត្ថុដែល មិនមែនជាសន្លឹកឆ្នោត ដាក់ក្នុងស្រោមសំបុត្រមួយដោយឡែក ។

៨.៤.៤.៨ លាសស្លឹកឆ្នោតដែលបានចាក់ចេញពីហិបឆ្នោត ដើម្បីត្រួតពិនិត្យស្ថាម  
ត្រាសម្ងាត់នៅផ្នែកខាងខ្នង និងបែងចែកតាមពន្លកនៃស្លឹកឆ្នោតមាន  
ត្រាសម្ងាត់ ឬគ្មានត្រាសម្ងាត់ ។

៨.៤.៤.៩ កត់ត្រាសំឡេងឆ្នោត ដែលគណបក្សនីមួយៗបានទទួលនៅលើផ្ទាំង  
ក្រដាសធំ ។

៨.៤.៤.១០ បំពេញភារកិច្ចផ្សេងទៀតដែល គយ/សប ប្រធាន គកប/គករ  
តម្រូវឱ្យធ្វើ ។

៨.៤.៥ ជំនួយការទី២ នៃ គកប/គករ ត្រូវស្ថិតក្រោមការដឹកនាំរបស់ប្រធាន និងត្រូវបំពេញ  
ភារកិច្ច ដូចខាងក្រោម ។

៨.៤.៥.១ ចូលរួមវគ្គបណ្តុះបណ្តាល ស្តីពីការអនុវត្តដំណើរការនៃការបោះឆ្នោត  
និងរាប់ស្លឹកឆ្នោត ។

៨.៤.៥.២ ជួយប្រធានក្នុងការរៀបចំការិយាល័យបោះឆ្នោត និងរាប់ស្លឹកឆ្នោត  
តាមគំរូប្លង់ ដែលកំណត់ដោយ គ.ជ.ប ។

៨.៤.៥.៣ ជួយរកឈ្មោះអ្នកបោះឆ្នោត នៅក្នុងបញ្ជីបោះឆ្នោតដែលបិទនៅខាង  
ក្រៅការិយាល័យបោះឆ្នោត និងប្រាប់លេខរៀងឈ្មោះរបស់គាត់ ។

៨.៤.៥.៤ ចាត់ចែង និងរក្សារបៀបរៀបរយជូនអ្នកបោះឆ្នោត (ក្នុងករណី ចាំបាច់  
អាចផ្តល់ប័ណ្ណលេខរៀងជូនអ្នកបោះឆ្នោតតាមលំដាប់អ្នកមកមុន ក្រោយ )  
ព្រមទាំងរាយការណ៍ជូនប្រធាន អំពីការអ្នកទ្បករខាននានា ក្នុង  
បរិវេណខាងក្នុងនៃការិយាល័យបោះឆ្នោត (ប្រសិនបើមាន) ។

៨.៤.៥.៥ រាយការណ៍ជូនប្រធាន គកប ក្នុងករណីពិនិត្យឃើញថាអ្នកបោះឆ្នោត  
ណាម្នាក់បាននាំយកស្លឹកឆ្នោតផ្លូវការចេញពីការិយាល័យបោះឆ្នោត ។

៨.៤.៥.៦ ប្រមូលឯកសារបញ្ជាក់អត្តសញ្ញាណពីអ្នកបោះឆ្នោត ដែលស្ថិតក្នុង  
បរិវេណខាងក្នុងនៃការិយាល័យបោះឆ្នោត នៅពេលដល់ម៉ោងបញ្ចប់ការ  
បោះឆ្នោត (ម៉ោងដប់ប្រាំ (១៥:០០) រសៀល) ប្រសិនបើមាន ។

៨.៤.៥.៧ ចោះ ឬកាត់ស្លឹកឆ្នោត ដែលនៅសល់មិនបានប្រើប្រាស់ បន្ទាប់  
ពីបញ្ចប់ការផ្ទៀងផ្ទាត់ស្លឹកឆ្នោត ។

៨.៤.៥.៨ សហការជាមួយសមាជិកទទួលបន្ទុកសណ្តាប់ធ្នាប់ ក្នុងការការពារ  
មាត់ទ្វារការិយាល័យបោះឆ្នោត ការថែរក្សាសម្ភារ ឯកសារបោះឆ្នោត  
និងចាត់ចែងរក្សាសណ្តាប់ធ្នាប់ក្នុងការិយាល័យរាប់ស្លឹកឆ្នោត ។

៨.៤.៥.៩ បិទផ្សាយកំណត់ហេតុនៃការបោះឆ្នោត ។

៨.៤.៥.១០ បំពេញភារកិច្ចផ្សេងទៀតដែល គយ/សប ប្រធាន គកប/គករ  
តម្រូវឱ្យធ្វើ ។

- ៨.៤.៦ សមាជិកទទួលបន្ទុកសណ្តាប់ធ្នាប់នៃ គកប/គករ ត្រូវស្ថិតក្រោមការដឹកនាំរបស់ប្រធាន និងត្រូវបំពេញភារកិច្ចដូចខាងក្រោម ។
  - ៨.៤.៦.១ ចូលរួមវគ្គបណ្តុះបណ្តាល ស្តីពីការអនុវត្តដំណើរការនៃការបោះឆ្នោត និងរាប់សន្លឹកឆ្នោត ។
  - ៨.៤.៦.២ ជួយប្រធានក្នុងការគ្រប់គ្រងសម្ភារ ឯកសារបោះឆ្នោត ។
  - ៨.៤.៦.៣ ជួយប្រធានក្នុងការរៀបចំការិយាល័យបោះឆ្នោត និងរាប់សន្លឹកឆ្នោត តាមគំរូប្លង់ ដែលកំណត់ដោយ គ.ជ.ប ។
  - ៨.៤.៦.៤ ត្រួតពិនិត្យច្រកផ្លូវចូលនៃការិយាល័យបោះឆ្នោត ណែនាំអ្នកបោះឆ្នោតឱ្យឈរ របន្តកន្ទុយគ្នា តាមលំដាប់មុនក្រោយ ប្រសិនបើគាត់ត្រូវបោះឆ្នោតនៅការិយាល័យបោះឆ្នោតនេះ និងត្រួតពិនិត្យឯកសារបញ្ជាក់អត្តសញ្ញាណរបស់គាត់ ។
  - ៨.៤.៦.៥ ផ្តល់អាទិភាពចូលក្នុងការិយាល័យបោះឆ្នោតមុនគេ ចំពោះអ្នកបោះឆ្នោតជាព្រះសង្ឃ មនុស្សចាស់ជរា ស្រ្តីមានផ្ទៃពោះ ជនពិការ និងអ្នកមានជំងឺ បន្ទាប់មកគឺអ្នកឈរខាងមុខគេក្នុងជួរ ។
  - ៨.៤.៦.៦ ត្រួតពិនិត្យស្នាមទឹកខ្មៅលុបលាងមិនជ្រុះនៅលើម្រាមដៃអ្នកបោះឆ្នោតដើម្បីឱ្យដឹងថា គាត់បានបោះឆ្នោតរួចហើយ ឬមិនទាន់បានបោះឆ្នោត ។
  - ៨.៤.៦.៧ រាយការណ៍ជូនប្រធាន គកប ក្នុងករណីពិនិត្យឃើញថាអ្នកបោះឆ្នោតណាម្នាក់បាននាំយកសន្លឹកឆ្នោតផ្លូវការចេញពីការិយាល័យបោះឆ្នោត ។
  - ៨.៤.៦.៨ ជួយចាត់ចែង និងថែរក្សារបៀបរៀបរយក្នុងការិយាល័យបោះឆ្នោត និងរាយការណ៍អំពីការអុកឡករំខានជូនប្រធាន ។
  - ៨.៤.៦.៩ សហការជាមួយជំនួយការទី២ ក្នុងការការពារសន្តិសុខនៅច្រកផ្លូវចូលការិយាល័យបោះឆ្នោត ថែរក្សាសម្ភារ ឯកសារបោះឆ្នោត និងចាត់ចែងសណ្តាប់ធ្នាប់ នៅក្នុងការិយាល័យរាប់សន្លឹកឆ្នោត ។
  - ៨.៤.៦.១០ បំពេញភារកិច្ចផ្សេងទៀត ដែល គយ/សប និងប្រធាន គកប/គករ តម្រូវឱ្យធ្វើ ។

**ការត្រៀមសម្ភារ ឯកសារបោះឆ្នោត និងការត្រួតពិនិត្យនៃការិយាល័យបោះឆ្នោត**

**ប្រការ ៨.៥** គ.ជ.ប ត្រូវធានាផ្គត់ផ្គង់សម្ភារ បរិក្ខារ និងឯកសារ សម្រាប់ប្រើប្រាស់ក្នុងកិច្ចប្រតិបត្តិការបោះឆ្នោត រាប់សន្លឹកឆ្នោត និងបូកសរុបលទ្ធផលនៃការបោះឆ្នោតជូន គធនាគារ គយ/សប គកប/គករ តាមចំនួនសមស្រប និងទាន់តាមពេលវេលាកំណត់ ។ មុនថ្ងៃបោះឆ្នោតមួយថ្ងៃ (ថ្ងៃសៅរ៍) ប្រធាន គកប ត្រូវប្រជុំសមាជិកទាំងអស់នៃ គកប ដើម្បីធ្វើការត្រួតពិនិត្យសម្ភារ បរិក្ខារ និងឯកសារ បម្រើឱ្យការងារបោះឆ្នោត និងចុះពិនិត្យទីតាំងការិយាល័យបោះឆ្នោត ។

៨.៥.១ នាយកដ្ឋានប្រតិបត្តិការត្រូវធ្វើជាសេនាធិការជូន គ.ជ.ប ក្នុងការផលិត បញ្ជាផលិត បែងចែក ផ្គត់ផ្គង់ និងបញ្ជូនសម្ភារ បរិក្ខារ និងឯកសារបម្រើឱ្យការបណ្តុះបណ្តាល និងសម្រាប់ការបោះឆ្នោត ការរាប់សន្លឹកឆ្នោត និងការបូកសរុបលទ្ធផលនៃការ បោះឆ្នោត ឱ្យបានគ្រប់គ្រាន់ និងដល់គោលដៅជូន គធ/ខប គយ/សប គកប/គករ ទាំងអស់ ។

៨.៥.២ នាយកដ្ឋានប្រតិបត្តិការ ត្រូវទទួលខុសត្រូវក្នុងការផលិតបញ្ជីបោះឆ្នោត ដោយការ បោះពុម្ព និងថតចម្លងជាស៊ីឌី ។

៨.៥.២.១ មជ្ឈមណ្ឌលកុំព្យូទ័រ និងផ្នែកភស្តុភារត្រូវបោះពុម្ព វេចខ្ចប់ និងដឹក ជញ្ជូនបញ្ជីបោះឆ្នោតផ្លូវការ ដែលត្រូវបានរៀបចំឡើង តាមលក្ខខណ្ឌ និងបែបបទផែនការ ដូចចែងក្រោមចំណុច ៨.២៩.៣.៤ ជំពូកទី ៤ នៃឧបសម្ព័ន្ធស្តីពីការពិនិត្យបញ្ជីឈ្មោះ និងចុះឈ្មោះបោះឆ្នោតប្រចាំឆ្នាំ ក្នុងមួយការិយាល័យ ចំនួនបី (៣) ច្បាប់ ដើម្បីបែងចែកជូន គយ/សប និង គកប សម្រាប់ប្រើប្រាស់ក្នុងកិច្ចប្រតិបត្តិការបោះឆ្នោត ជ្រើសតាំងតំណាងរាស្ត្រ ។

៨.៥.២.២ មជ្ឈមណ្ឌលកុំព្យូទ័រ ត្រូវរៀបចំផលិតស៊ីឌីមានផ្ទុកបញ្ជីបោះឆ្នោតនៃ ការិយាល័យបោះឆ្នោតចំណុះរាជធានី ខេត្ត ដោយឡែកពីគ្នាសម្រាប់ ផ្តល់ជូន គធ/ខប នីមួយៗ ។

៨.៥.៣ នាយកដ្ឋានប្រតិបត្តិការ ត្រូវរៀបចំផែនការ និងត្រៀមសម្ភារបរិក្ខារសម្រាប់ផ្តល់ ជូន គធ/ខប គយ/សប និង គកប/គករ ដើម្បីបម្រើកិច្ចប្រតិបត្តិការបោះឆ្នោត និងរាប់សន្លឹកឆ្នោត ឱ្យបានគ្រប់គ្រាន់ជាមុន ។ សម្ភារបរិក្ខារសម្រាប់បម្រើកិច្ចប្រតិបត្តិ ការបោះឆ្នោត និងរាប់សន្លឹកឆ្នោត ត្រូវបានរៀបចំដាក់ក្នុងហិប ៨ ប្រភេទ គឺ ៖

៨.៥.៣.១ ហិបបរិក្ខារសម្រាប់បណ្តុះបណ្តាល ដែលត្រូវប្រគល់ជូននាយកដ្ឋាន បណ្តុះបណ្តាល និងព័ត៌មានសាធារណៈ និង គធ/ខប ។

៨.៥.៣.២ ហិបបរិក្ខារ គធ/ខប ចំនួនមួយ ឬច្រើនសម្រាប់ គធ/ខប នីមួយៗ ។

៨.៥.៣.៣ ហិបបរិក្ខារ គយ/សប ចំនួនមួយ ឬច្រើន សម្រាប់ គយ/សប នីមួយៗ ក្នុងនោះមានទាំងសម្ភារ ឯកសារបម្រើកិច្ចប្រតិបត្តិការរាប់ សន្លឹកឆ្នោតផងដែរ ។

៨.៥.៣.៤ ហិបបរិក្ខារបោះឆ្នោត និងរាប់សន្លឹកឆ្នោត ចំនួនមួយ (១) សម្រាប់ សម្រាប់ គកប/គករ នីមួយៗ ។

៨.៥.៤ នៅរាល់ពេលនៃការបញ្ជូន និងប្រគល់ ទទួល ហិបបរិក្ខារ ដូចមានចែងក្រោម ចំណុច ៨.៥.៣ ខាងលើ មន្ត្រីដែលទទួល បន្តការបញ្ជូនទៅតាមថ្នាក់នីមួយៗ ត្រូវបំពេញលិខិតបញ្ជូន និងប្រគល់ ទទួលសម្ភារ ឯកសារបោះឆ្នោត (១.១១០៧) និងត្រូវឱ្យ មន្ត្រីដែលទទួល បន្តការទទួល នៅតាមថ្នាក់នីមួយៗ ចុះហត្ថលេខាបញ្ជាក់ ថា បានទទួល គ្រប់ចំនួនហើយ ។

៨.៥.៥ ហិបបរិក្ខារ គធ/ខប និង គយ/សប ដែលត្រូវប្រគល់ជូន គធ/ខប និង គយ/សប សម្រាប់ប្រើប្រាស់ក្នុងកិច្ចប្រតិបត្តិការបោះឆ្នោតទាំងមូលរួមមាន សម្ភារ ឯកសារ ដូចកំណត់ក្នុងតារាងឧបសម្ព័ន្ធទី ៦ ។

៨.៥.៦ ហិបបរិក្ខារបោះឆ្នោត និងរាប់សន្លឹកឆ្នោត និងកញ្ចប់សម្ភារ ឧបករណ៍ និង ឯកសារផ្សេងទៀត ដូចមានក្នុងឧបសម្ព័ន្ធទី ៧ ដែល គយ/សប ត្រូវប្រគល់ ជូន គកប/គករ នីមួយៗ មិនត្រូវឱ្យលើសពីសាមសិបប្រាំមួយ (៣៦) ម៉ោង មុនថ្ងៃបោះឆ្នោត ។

៨.៥.៦.១ គ.ជ.ប និងគណៈកម្មការរៀបចំការបោះឆ្នោតគ្រប់លំដាប់ថ្នាក់ ត្រូវធានា ក្នុងការបញ្ជូន និងប្រគល់ឱ្យ បានគ្រប់គ្រាន់ជូន គកប/គករ នៅមួយ (១) ថ្ងៃ មុនថ្ងៃបោះឆ្នោតនូវសម្ភារ ឯកសារបោះឆ្នោត ដូចចែងក្រោម ចំណុច ៨.៥.៦ ខាងលើ ។

៨.៥.៦.២ គយ/សប ត្រូវជូនដំណឹងដល់តំណាងគណបក្សនយោបាយ និង អ្នកសង្កេតការណ៍ ដើម្បីចូលរួមសង្កេតមើលជាមួយ គកប នៅ ពេលធ្វើការត្រួតពិនិត្យឡើងវិញនូវសម្ភារបោះឆ្នោត ដូចចែងក្នុងចំណុច ៨.៥.៤ ។

៨.៥.៧ សមាសភាពទាំងអស់នៃ គកប/គករ ត្រូវតែមកបង្ហាញខ្លួន តាមការអញ្ជើញ របស់ប្រធាន គកប/គករ និងត្រូវធានាថា នឹងមានវត្តមានក្នុងការបំពេញការងារ នៅថ្ងៃបោះឆ្នោត ។

៨.៥.៧.១ ប្រសិនបើមានសមាសភាពណាម្នាក់នៃ គកប/គករ មិនអាចមក បំពេញការងារបាន ក្នុងថ្ងៃបោះឆ្នោត ប្រធានត្រូវតែជូនដំណឹងដល់ គយ/សប ជាបន្ទាន់ ដើម្បីដាក់អ្នកជំនួស ។

៨.៥.៧.២ ប្រសិនបើ គយ/សប មិនអាចទទួលដំណឹងអំពីការដាក់អ្នកជំនួស បានទាន់ពេលវេលា ដោយសារតែចម្ងាយ ផ្លូវ ឬដោយសារតែកង្វះ

ខាតមធ្យោបាយធ្វើដំណើរ ប្រធាន គកប/គករ ត្រូវធ្វើការជ្រើសរើស មនុស្សម្នាក់ ដែល មានលក្ខណសម្បត្តិស្របតាមមាត្រា ២២ថ្មី នៃ ច.ប.ត.រ ឱ្យធ្វើការជំនួសតំណែងសមាសភាព គកប/គករ ដែល អវត្តមាន ។

៨.៥.៧.៣ ប្រសិនបើប្រធាន គកប/គករ មិនអាចមកបំពេញការងារបាន ដោយ សារមូលហេតុសំខាន់ណាមួយនោះ អនុប្រធានត្រូវចូលកាន់តំណែង ប្រធាន ជំនួយការទី១ត្រូវចូលកាន់តំណែងអនុប្រធាន ជំនួយការទី២ ត្រូវជំនួសតំណែងជំនួយការទី១ ចំណែកអ្នកដែលត្រូវជ្រើសរើសថ្មី ត្រូវចូលកាន់តំណែងជំនួស ជំនួយការទី២ ។

៨.៥.៧.៤ ប្រសិនបើ អនុប្រធានមិនអាចមកធ្វើការបាននោះ ប្រធាន គកប/គករ ត្រូវតែងតាំងជំនួយការទី១ ជាអនុប្រធាន ជំនួយការទី២ ត្រូវជំនួស តំណែងជំនួយការទី១ ហើយអ្នកដែលត្រូវជ្រើសរើសថ្មី នឹងត្រូវចូល កាន់តំណែង ជំនួស ជំនួយការទី២ ។

៨.៥.៧.៥ ប្រសិនបើ លេខាធិការមិនអាចមកធ្វើការបាននោះ ប្រធាន គកប/គករ ត្រូវតែងតាំងជំនួយការទី១ ជាលេខាធិការ ជំនួយការទី២ ត្រូវជំនួស តំណែងជំនួយការទី១ ហើយអ្នកដែលត្រូវជ្រើសរើសថ្មីនឹងចូលកាន់ តំណែងជំនួស ជំនួយការទី២ ។

៨.៥.៧.៦ មនុស្សចុះឈ្មោះបោះឆ្នោតមួយ (១) ថ្ងៃ សមាសភាពទាំងអស់នៃ គកប/គករ ត្រូវសិក្សានីតិវិធីឡើងវិញ រួមជាមួយសមាជិក ដែលទើបតែជ្រើស រើសថ្មី ដោយផ្អែកលើសៀវភៅណែនាំ គកប/គករ ។

៨.៥.៧.៧ សមាជិក គកប/គករ តែងតាំងថ្មីទាំងអស់ ត្រូវតែបានទទួលការបណ្តុះ បណ្តាលរួមគ្នា ដូចដែលបានចែងក្នុងចំណុច ៨.៥.៧.៦ ខាងលើ ។

៨.៥.៧.៨ ប្រធាន គកប/គករ ត្រូវជូនដំណឹងជាបន្ទាន់ដល់ គ.យ/ស.ប អំពី អ្វីដែលបានអនុវត្តពាក់ព័ន្ធនឹងការដាក់ជំនួសតំណែង សមាសភាព ណាម្នាក់នៃ គកប/គករ ។

៨.៥.៨ បន្ទាប់ពីអនុវត្តចំណុច ៨.៥.៧ រួច គកប ត្រូវធ្វើការត្រួតពិនិត្យឡើងវិញនូវសម្បុរ ឯកសារបោះឆ្នោតដែល គ.យ/ស.ប បានផ្តល់ជូន ហើយដែលមានរាយមុខក្នុង លិខិតបញ្ជូន និងប្រគល់ទទួលសម្បុរ ឯកសារបោះឆ្នោត (ទម្រង់បែបបទលេខ ១១០៧) ។ ក្នុងនោះ សមាសភាព គកប ៖



៨.៥.៨.១ ត្រូវត្រួតពិនិត្យឡើងវិញនូវរាល់សម្ភារ ឯកសារបោះឆ្នោត ដោយផ្អែកលើតារាងត្រួតពិនិត្យសម្ភារ ឯកសារបោះឆ្នោត (ទម្រង់បែបបទលេខ ១១១២) ។

៨.៥.៨.២ ប្រសិនបើសម្ភារបោះឆ្នោតដែលបានទទួល គ្រប់ចំនួនត្រឹមត្រូវហើយ ត្រូវចុះហត្ថលេខាលើតារាងត្រួតពិនិត្យសម្ភារ ឯកសារបោះឆ្នោត (ទម្រង់បែបបទលេខ ១១១២) ។

៨.៥.៨.៣ ប្រសិនបើសម្ភារ ឯកសារណាមួយ ឬមួយចំនួនដែលបានទទួល មិនគ្រប់តាមចំនួនកំណត់ លេខាធិការត្រូវបំពេញត្រង់ផ្នែកសម្ភារ ឯកសារបោះឆ្នោតណា ដែលបាត់បង់នៅលើតារាងត្រួតពិនិត្យសម្ភារ ឯកសារបោះឆ្នោត (ទម្រង់បែបបទលេខ ១១១២) និងត្រូវធ្វើតារាងត្រួតពិនិត្យនេះមួយ (១) ច្បាប់ ជាបន្ទាន់ ទៅ គយ/សប ។

៨.៥.៨.៤ ប្រសិនបើសម្ភារ ឯកសារដែលបាត់បង់នោះ ជាសម្ភារ ឯកសារចាំបាច់មិនអាចខ្វះបាន សម្រាប់ការបោះឆ្នោត ប្រធាន គកប ត្រូវចាត់សមាជិក គកប ចំនួនពីរ (២) រូប ឱ្យធ្វើដំណើរទៅកាន់ទីស្នាក់ការ គយ/សប ដើម្បីទទួលសម្ភារថ្មី ជំនួសសម្ភារដែលខ្វះ ឬបាត់បង់ទៅ លើកលែងតែមានវិទ្យុទាក់ទងដែលអាចបញ្ជូនព័ត៌មានស្នើសុំ គយ/សប ដោះស្រាយបញ្ហាខាងលើបាន ។

៨.៥.៨.៥ ក្នុងការត្រួតពិនិត្យឡើងវិញនូវសម្ភារ ឯកសារបោះឆ្នោត ខាងលើនេះ គកប ត្រូវយកចិត្តទុកដាក់ចំពោះមុខសម្ភារ ដូចខាងក្រោម ៖

- ពិនិត្យកញ្ចប់សន្លឹកឆ្នោតឱ្យប្រាកដថា ជាកញ្ចប់សន្លឹកឆ្នោតសម្រាប់ការិយាល័យបោះឆ្នោតនោះ ដោយគ្រាន់តែពិនិត្យផ្ទៀងផ្ទាត់ចំនួន និងលេខរៀង ដែលមានកត់ត្រានៅលើកញ្ចប់សន្លឹកឆ្នោតប៉ុណ្ណោះ មិនត្រូវបើកកញ្ចប់សន្លឹកឆ្នោតឡើយ ។
- ពិនិត្យស្រោមសំបុត្រជាក់ត្រាសម្ងាត់ឱ្យប្រាកដថា ពិតជាមានត្រាសម្ងាត់នៅខាងក្នុង ប៉ុន្តែមិនត្រូវបើកស្រោមសំបុត្រជាដាច់ខាត ។

៨.៥.៩ សម្ភារសំខាន់ៗដែលការិយាល័យបោះឆ្នោតមិនបានទទួល ឬបាត់បង់ ហើយដែលអាចរាំងស្ទះដល់ការបើកការិយាល័យបោះឆ្នោត រួមមាន ៖

៨.៥.៩.១ សន្លឹកឆ្នោតមិនទាន់ប្រើប្រាស់ ។

៨.៥.៩.២ ត្រាសម្ងាត់សម្រាប់បោះឆ្នោតខ្លះសន្លឹកឆ្នោត ។

- ៨.៥.៩.៣ បញ្ជីបោះឆ្នោតនៃការិយាល័យបោះឆ្នោតនោះ ។
- ៨.៥.៩.៤ ហិបឆ្នោត និងសោយ្យុមាណលេខ ។
- ៨.៥.៩.៥ ទឹកខ្មៅលុបលាងមិនជ្រះសម្រាប់ជ្រលក់សម្រាប់ដៃ ។

៨.៥.១០ សម្ភារដទៃទៀត ដែលប្រសិនបើមិនបានផ្តល់ដោយ គយ/សប ឬបាត់បង់នោះ គកប ត្រូវចែងបង្កើតឡើង ឬដោះស្រាយដោយខ្លួនឯង ។

៨.៥.១០.១ កន្លែង ឬក្រដាសកាតុងក្រាស់ ឬរបស់ផ្សេងទៀតដែលអាចប្រើបិទបាំងជំនួសបន្ទប់សម្ងាត់សម្រាប់គូសសន្លឹកឆ្នោត ។

៨.៥.១០.២ ក្រដាសសម្រាប់សរសេរកំណត់ហេតុដោយដៃ ដែលអាចជំនួសទម្រង់បែបបទសម្រាប់បំពេញកំណត់ហេតុជាករ ។

៨.៥.១០.៣ ប៊ិចសរសេរ បន្ទាត់ ខ្សែចង...។ល។

៨.៥.១១ នៅពេលពិនិត្យ ផ្ទៀងផ្ទាត់ឃើញថា សម្ភារ ឯកសារបោះឆ្នោតមាត់គ្រប់ចំនួនហើយប្រធាន គកប/គករ ត្រូវចាត់ជំនួយការទី២ ឱ្យបិទផ្សាយបញ្ជីបោះឆ្នោតផ្លូវការមួយ (១) ច្បាប់ នៅមុខទីតាំងការិយាល័យបោះឆ្នោត ។

៨.៥.១២ បន្ទាប់ពីអនុវត្តចំណុច ៨.៥.១១ រួច គកប/គករ ត្រូវរៀបចំការិយាល័យបោះឆ្នោតទៅតាមគំរូប្លង់ ដែលកំណត់ដោយ គ.ជ.ប ដោយធានាថា ទីតាំងការិយាល័យបោះឆ្នោតនោះ អាចដំណើរការបោះឆ្នោតបាន និងបារម្ភចំពោះរាល់នៅម៉ោងប្រាំមួយ (៦) ព្រឹក នៃថ្ងៃបោះឆ្នោត ។

៨.៥.១២.១ គកប ត្រូវគូរគំរូប្លង់ការិយាល័យបោះឆ្នោតឯកភាពគ្នាមួយ ដោយត្រូវគោរពតាមគោលការណ៍ដូចបានចែងក្នុងសៀវភៅណែនាំ គកប/គករ ។

៨.៥.១២.២ ប្រសិនបើ គ្មានគ្រឿងសង្ហារឹមនៅក្នុងការិយាល័យបោះឆ្នោតទេ ប្រធាន គកប/គករ ត្រូវធ្វើសំណើសុំខ្ចីពីអាជ្ញាធរមូលដ្ឋានជាបន្ទាន់ នូវគ្រឿងសង្ហារឹមចាំបាច់មួយចំនួន សម្រាប់ប្រើការបោះឆ្នោតដូចជា តុ កៅអី និងសម្ភារដទៃទៀត ដែលអាចសម្រួលដល់ការងារបោះឆ្នោត ។

៨.៥.១២.៣ ប្រធានត្រូវស្នើសុំឱ្យមានកម្លាំងសន្តិសុខយាមកាម រក្សាសន្តិសុខទីតាំងការិយាល័យបោះឆ្នោត ។ ប្រសិនបើអាចធ្វើបាន ប្រធានត្រូវបិទទ្វារចាក់សោទីតាំងការិយាល័យបោះឆ្នោតនោះផង ។

៨.៥.១៣ ប្រធាន រួមជាមួយ សមាជិក គកប ត្រូវការពារសម្ភារ ឯកសារបោះឆ្នោតទាំងនោះ ឱ្យ បានហ្មត់ចត់នៅមុនពេលបោះឆ្នោត ។

៨.៥.១៣.១ សម្ភារ ឯកសារបោះឆ្នោតអាចនឹងត្រូវបានរក្សាទុក នៅផ្ទះរបស់ប្រធាន ឬសមាជិកណាម្នាក់ ឬនៅទីតាំងណាមួយ ដែល គកប ឯកភាពគ្នាថា មានសុវត្ថិភាព ។

៨.៥.១៣.២ យ៉ាងហោចណាស់ ត្រូវមានសមាជិក គកប បី (៣) នាក់ គិតទាំង ប្រធានផង សម្រាកនៅផ្ទះ ឬទីតាំងដែលទទួលរក្សាសម្ភារ ឯកសារ បោះឆ្នោត ដើម្បីរួមចំណែកក្នុងការថែរក្សាសុវត្ថិភាព ។

៨.៥.១៣.៣ ប្រធានត្រូវស្នើសុំឱ្យ មានកម្លាំងសន្តិសុខ ដើម្បីរួមសហការការពារ បរិវេណខាងក្រៅផ្ទះ ឬទីតាំង ដែល រក្សាទុកសម្ភារ ឯកសារ បោះឆ្នោត ។

៨.៥.១៤ ប្រធានត្រូវណាត់ជាមួយ សមាជិកដទៃទៀត ឱ្យ មកកាន់ផ្ទះ ឬទីតាំងសុវត្ថិភាព ដែល រក្សាទុកសម្ភារ ឯកសារបោះឆ្នោតនៅម៉ោងប្រាំកន្លះ (៥:៣០) ព្រឹកនៃថ្ងៃបោះឆ្នោត ជា កំហិតដើម្បីដឹកជញ្ជូនសម្ភារ ឯកសារបោះឆ្នោត ទៅកាន់ទីតាំងការិយាល័យបោះឆ្នោត ។

៨.៥.១៥ សមាជិកទាំងអស់នៃ គកប ត្រូវត្រៀមអាហារទុកសម្រាប់មួយ (១) ថ្ងៃ ដើម្បី បរិភោគនៅពេលទំនេរ ដែលពុំមានវត្តមានអ្នកបោះឆ្នោត ឬនៅពេលណាមួយ សមស្រប ។

**និកាមន្ត្រីសុខនៃការិយាល័យបោះឆ្នោត និងរាបសន្តិកឆ្នោត**

**ប្រការ ៨.៦** ការិយាល័យបោះឆ្នោត និងរាបសន្តិកឆ្នោត គឺជាទីតាំងរដ្ឋបាល និងសន្តិសុខ ដែល មានបរិវេណ ខាងក្នុង និងបរិវេណខាងក្រៅ ដូចចែងក្រោមប្រការ ៨.៦ ជំពូកទី ៥ នៃ ប.ន.ត.រ នេះ ។ ការិយាល័យបោះឆ្នោត និងរាបសន្តិកឆ្នោត ត្រូវតែជាកន្លែងដែល មានការត្រួតពិនិត្យ និងយាម កាមយ៉ាងតឹងរឹងបំផុត ដើម្បីធានានូវសុវត្ថិភាពនៃការបោះឆ្នោត ។

៨.៦.១ ប្រធាន គកប/គករ ត្រូវចាត់វិធានការចាំបាច់នានា ដើម្បីការពារអ្នកនៅខាងក្នុង ការិយាល័យបោះឆ្នោត និងរាបសន្តិកឆ្នោត ព្រមទាំងអ្នកនៅក្នុងបរិវេណខាងក្នុងនៃ ការិយាល័យបោះឆ្នោត ឱ្យចៀសផុតពីការបង្កឱ្យមានរបួសស្នាម ការរំខាន អ្នកឡាក ការបំភិតបំភ័យ ឬការគំរាមកំហែង និងរក្សាការពារឧបករណ៍សម្ភារ ឯកសារ ទាំងអស់ក្នុងការិយាល័យទាំងនោះ ។

៨.៦.២ ដើម្បីធានាសន្តិសុខ និងសុវត្ថិភាពនៃការិយាល័យបោះឆ្នោត វិធានការ និងលក្ខខណ្ឌ ទាំងឡាយ ដែលបានចែងក្នុងប្រការ ៥.៧ និងក្រោមចំណុច ៥.៧.១ ៥.៧.២ និង ៥.៧.៤ ក្នុងជំពូកទី ៥ នៃ ប.ន.ត.រ នេះ ត្រូវតែបានអនុវត្ត ។

៨.៦.៣ ដើម្បីធានាសន្តិសុខ និងសុវត្ថិភាពនៃការិយាល័យរបស់សន្តិកម្មឆ្នោត វិធានការ និងលក្ខខណ្ឌ ទាំងឡាយ ដែលបានចែងក្នុងប្រការ ៥.៧ និងក្រោមចំណុច ៥.៧.១ ៥.៧.៣ និង៥.៧.៥ ក្នុងជំពូកទី ៥ នៃ ប.ន.ត.រ នេះ ត្រូវតែបានអនុវត្ត ។

**កាកបាទក្រហមនៃការបោះឆ្នោត**

**ប្រការ ៨.៧** គកប ត្រូវចូលដល់ទីតាំងការិយាល័យបោះឆ្នោត ដោយនាំមកជាមួយនូវសម្ភារ ឯកសារបោះឆ្នោត ឱ្យបានទាន់ពេលនៅម៉ោងប្រាំមួយ (៦:០០) ព្រឹក នាថ្ងៃបោះឆ្នោតជាក់ហិត ដើម្បីគ្រប់គ្រង និង ចាត់ចែងការបោះឆ្នោត ។

៨.៧.១ បន្ទាប់ពី គកប បានចូលដល់ក្នុងការិយាល័យបោះឆ្នោតភ្លាម ប្រធានត្រូវប្រកាស ឱ្យតំណាងគណបក្សនយោបាយ និងអ្នកសង្កេតការណ៍ជាតិ និងអន្តរជាតិ ចូល ក្នុងការិយាល័យបោះឆ្នោត ដោយធ្វើការត្រួតពិនិត្យស្ថានភាពសម្ភារ ឬ/និងសេចក្តីសម្រេច តែងតាំង និងទទួលស្គាល់ជាផ្លូវការម្នាក់ម្តងៗ និងប្រាប់ទីកន្លែងដែលបម្រុងទុក សម្រាប់ពួកគេ ។

៨.៧.២ ទន្ទឹមនឹងពេលអនុវត្តចំណុច ៨.៧.១ ខាងលើ ប្រធាន គកប ត្រូវចាត់ជំនួយការ ទី២ ឱ្យបំពេញមុខងាររបស់ខ្លួននៅបរិវេណខាងក្នុងការិយាល័យបោះឆ្នោត ព្រមទាំង ត្រូវចាត់ចែងសមាជិកដទៃទៀតនៃ គកប ឱ្យរៀបចំគ្រឿងសង្ហារឹម និងដាក់សម្ភារ ឯកសារសម្រាប់ការបោះឆ្នោត តាមគំរូប្លង់ការិយាល័យបោះឆ្នោតដូចបានឯកភាពគ្នា នៅមុនថ្ងៃបោះឆ្នោត និងដូចបានបញ្ជាក់នៅក្នុងសៀវភៅណែនាំ គកប/គករ ។

៨.៧.២.១ តម្រូវដាក់នៅថែកខាងឆ្វេងដៃ បន្ទាប់ពីផ្លូវចូល សម្រាប់ប្រធាន ដែលនៅលើនោះ មានទម្រង់បែបបទលេខ ១២០២ សម្រាប់បំពេញ ពាក្យបណ្តឹង ។

៨.៧.២.២ តម្រូវដាក់នៅថែកខាងស្តាំដៃ បន្ទាប់ពីផ្លូវចូល សម្រាប់លេខា ធិការ និងអនុប្រធានអង្គុយជាប់គ្នា ដែលនៅថែកខាងលើ មានការ មានដាក់បញ្ជីបោះឆ្នោត ទម្រង់បែបបទសម្រាប់បំពេញកំណត់ហេតុ នៃការបោះឆ្នោត និងទម្រង់បែបបទផ្សេងទៀត ហើយនៅថែកខាង អនុប្រធានមានដាក់ព្រាបសន្តិកម្មឆ្នោត តាំងបង្ហាញក្រហម និងស្រោម សំបុត្រមានដាក់ត្រាសម្ងាត់ សម្រាប់បោះឆ្នោតលើខ្នងសន្តិកម្មឆ្នោត ។

៨.៧.២.៣ បន្ទាប់សម្ងាត់សម្រាប់បិទបាំងការគូសសន្លឹកឆ្នោតចំនួនពីរ (២) ដែល  
មានបីចុងខ្សែភ្ជាប់ស្រាប់ ត្រូវដាក់តម្កល់នៅលើតុពីរ (២) ក្បែរ  
ជញ្ជាំង ប្រមាណមួយម៉ែត្រ ទៅមួយម៉ែត្រកន្លះ ពីជញ្ជាំង និង  
មានចម្ងាយពីគ្នាយ៉ាងតិចមួយ (១) ម៉ែត្រ ដើម្បីរក្សាការសម្ងាត់នៃ  
ការបោះឆ្នោត ប៉ុន្តែមិនត្រូវដាក់នៅក្បែរបង្អួចទេ ។ ផ្ទាំងក្រដាស  
មួយ (១) សន្លឹក សម្រាប់ទ្រាប់គូសសន្លឹកឆ្នោត ត្រូវបិទភ្ជាប់ទៅនឹង  
ផ្នែកនៃបន្ទប់សម្ងាត់នីមួយៗ ។

៨.៧.២.៤ ហិបឆ្នោត ទឹកខ្មៅលុបលាងមិនជ្រះ និងកំណាត់សម្រាប់ជូត ត្រូវ  
ដាក់នៅលើតុវែងមួយ ស្ថិតនៅកណ្តាលបន្ទប់ទល់មុខនឹងតុរបស់  
ប្រធាន គកប ។

៨.៧.២.៥ តុ និងកៅអី (ប្រសិនបើមាន) សម្រាប់តំណាងគណបក្សនយោបាយ  
និងអ្នកសង្កេតការណ៍ ត្រូវដាក់នៅតែប្រជញ្ជាំង ម៉ែកខាងឆ្វេងដៃនៃ  
តុរបស់ប្រធាន និងនៅខាងក្រោយតុអនុប្រធាន និងលេខាធិការ ។

៨.៧.២.៦ ហិបបរិក្ខារបោះឆ្នោត និងរាបសន្លឹកឆ្នោត ដែលមានសម្ភារ ឯកសារ  
មិនទាន់ប្រើប្រាស់ ត្រូវរក្សាទុកនៅក្បែរតុប្រធាន ។

៨.៧.៣ ពេលអនុវត្តចំណុច ៨.៧.២ រួចហើយ ប្រធានត្រូវពន្យល់ណែនាំដល់តំណាង  
គណបក្សនយោបាយ និងអ្នកសង្កេតការណ៍នានាដោយសង្ខេប អំពីខ្លឹមសារសំខាន់ៗ  
ដែលពួកគេត្រូវគោរព និងអនុវត្ត ដូចខាងក្រោម ។

៨.៧.៣.១ ត្រូវគោរព ច.ប.ត.រ ប.ន.ត.រ ក្រមសីលធម៌គណបក្សនយោបាយ  
បេក្ខជន និងតំណាងគណបក្សនយោបាយ ក្រមសីលធម៌អ្នកសង្កេត  
ការណ៍ និងក្រមសីលធម៌សម្រាប់អ្នកយកព័ត៌មាន ដែលកំណត់  
ដោយ គ.ជ.ប ។

៨.៧.៣.២ ត្រូវតាមដានជាប្រចាំរាល់កិច្ចប្រតិបត្តិការ និងនីតិវិធីនៃការបោះឆ្នោត  
និងរាបសន្លឹកឆ្នោត ក្រែងមានភាពមិនប្រក្រតី ។

៨.៧.៣.៣ ជួយពិនិត្យ និងតាមដាន ដើម្បីបង្ការ និងទប់ស្កាត់ការបន្តលាយក  
សន្លឹកឆ្នោតផ្លូវការចេញពីការិយាល័យបោះឆ្នោត ។

៨.៧.៣.៤ ត្រូវលើកសំណួរ ឬ/និង សំណូមពរផ្សេងៗ ឬ/និង យោបល់  
ជំទាស់ ដោយផ្ទាល់ទៅប្រធាន គកប/គករ ។

៨.៧.៣.៥ មិនត្រូវណែនាំអ្វីដល់ សមាសភាព គកប/គករ ។

- ៨.៧.៣.៦ មិនត្រូវណែនាំ ឬសាកសួរអ្វីចំពោះអ្នកបោះឆ្នោត ។
- ៨.៧.៣.៧ មិនត្រូវធ្វើអ្វីឱ្យរាំងស្ទះដល់កិច្ចប្រតិបត្តិការបោះឆ្នោត និងរាប់សន្លឹកឆ្នោត ។
- ៨.៧.៣.៨ ត្រូវបំពេញបញ្ជីវត្តមានអ្នកសង្កេតការណ៍ក្នុងអំឡុងពេលបោះឆ្នោត និងរាប់សន្លឹកឆ្នោត (៩.១១២០) ដោយត្រូវបញ្ជាក់ឈ្មោះអង្គការសាមីម៉ោងចូល ម៉ោងចេញ និងចុះហត្ថលេខាផង ។ ប្រធាន គកប ត្រូវចាត់ឱ្យជំនួយការទី ២ បញ្ជូន ៩.១១២០ មក គយ/សប ស្របពេលនឹងការបញ្ជូនក្រដាសលទ្ធផលបឋម ៩.១១០៨ ។

៨.៧.៤ នៅចន្លោះពីម៉ោងប្រាំមួយ (៦:០០) ដល់ម៉ោងប្រាំមួយកន្លះ (៦:៣០) ព្រឹក នៃថ្ងៃបោះឆ្នោត គកប ត្រូវត្រួតពិនិត្យ និងបង្ហាញហិបឆ្នោត ជូនអ្នកមានវត្តមានក្នុងការិយាល័យបោះឆ្នោត តាមនីតិវិធី ដូចខាងក្រោម ។

- ៨.៧.៤.១ ប្រធានត្រូវពិនិត្យឡើងវិញនូវហិបឆ្នោត ដើម្បីឱ្យប្រាកដថា ត្រូវបានតម្លើងត្រឹមត្រូវ តាមការណែនាំ ។
- ៨.៧.៤.២ ប្រធានត្រូវបើកគម្របក្រៅ និងគម្របក្នុងនៃហិបឆ្នោត រួចបង្ហាញឱ្យអ្នកដែលមានវត្តមានក្នុងការិយាល័យបោះឆ្នោតឃើញច្បាស់ថានៅក្នុងហិបឆ្នោតពុំមានអ្វីទាំងអស់ បន្ទាប់មក ត្រូវបិទគម្របក្នុងនៃហិបឆ្នោតទៅវិញ មូលភ្និតគម្របសន្ទះបិទប្រឡោះ សម្រាប់បោះឆ្នោតហើយខ្លាស់គន្លឹះគម្របក្នុង រួចចាក់សោយ្យុំ និងបង្គាប់ឱ្យលេខាធិការកត់ត្រាលេខសោយ្យុំនោះ ក្នុងកំណត់ហេតុនៃការបោះឆ្នោត ។
- ៨.៧.៤.៣ ប្រធានត្រូវសរសេរលេខកូដការិយាល័យបោះឆ្នោតរបស់ខ្លួន ដោយបិទហ្វីតលើក្រដាសពីរ (២) សន្លឹក និងបោះត្រាការិយាល័យបោះឆ្នោត រួចបិទភ្ជាប់ទៅនឹងជញ្ជាំងមុខក្រោយនៃហិបឆ្នោត បន្ទាប់មកទើបអនុញ្ញាតឱ្យតំណាងគណបក្សនយោបាយ និងអ្នកសង្កេតការណ៍ពិនិត្យមើល និងកត់ចំណាំហិបឆ្នោតនៃការិយាល័យបោះឆ្នោតនោះ ។
- ៨.៧.៤.៤ លេខាធិការត្រូវកត់ត្រាពេលម៉ោង នៃការពិនិត្យហិបឆ្នោតក្នុងកំណត់ហេតុនៃការបោះឆ្នោត ។

៨.៧.៥ ហិបឆ្នោតដែលបានបិទស្លាកសម្គាល់លេខកូដការិយាល័យ និងចាក់សោយ្យុំមានលេខរួចហើយ ដូចថែងក្រោមចំណុច ៨.៧.៤ ខាងលើ គ.ជ.ប ត្រូវធានាដូចខាងក្រោម ។

៨.៧.៥.១ មិនអនុញ្ញាតឱ្យ បើក ថែម ជាថ្មីខាត ក្រៅពីគោល បំណង របស់ សន្តិកម្មភ្នំពេញ  
នៅការិយាល័យ បោះ ឆ្នោតនោះ បន្ទាប់ពីការបោះ ឆ្នោតត្រូវបាន បញ្ចប់ ។

៨.៧.៥.២ មិនអនុញ្ញាតឱ្យ យក ចេញពីការិយាល័យ បោះ ឆ្នោត លើក លែង តែ  
គ.ជ.ប សម្រេច ឱ្យ របស់ សន្តិកម្មភ្នំពេញនៅកន្លែងផ្សេង ។

៨.៧.៦ ប្រសិនបើ សម្ភារ ឯកសារបោះ ឆ្នោតសម្រាប់ការិយាល័យ បោះ ឆ្នោត ត្រូវបាន  
ប្រគល់ទទួល នៅក្រោយ ម៉ោងប្រាំមួយ កន្លះ (៦:៣០) ដោយ សារករណីប្រធានស្តី  
ប៉ុន្តែមិនទាន់ហួស ម៉ោងប្រាំពីរ (៧:០០) ព្រឹក នៃថ្ងៃបោះ ឆ្នោតទេនោះ ប្រធាន  
គកប ត្រូវព្យួរការអនុវត្តនីតិវិធី ដូចចែងក្រោម ចំណុច ៨.៧.៧ ខាងក្រោម  
ជាបណ្តោះអាសន្នសិន រហូតទាល់តែនីតិវិធី ដូចចែងក្រោម ចំណុច ៨.៧.៨  
ខាងលើ ត្រូវបានបំពេញ ចប់សព្វគ្រប់ ។ ក្នុងករណីនេះ លេខាធិការត្រូវកត់ត្រា  
អំពីពេល ម៉ោង នៃការអនុវត្តនីតិវិធីបោះ ឆ្នោតនីមួយៗ ក្នុងកំណត់ហេតុនៃការ  
បោះ ឆ្នោតឱ្យ បានច្បាស់លាស់ ។

៨.៧.៧ ប្រសិនបើគ្មានអ្វីប្រែប្រួល ទេ នៅចន្លោះពីម៉ោងប្រាំមួយ កន្លះ (៦:៣០) ដល់ម៉ោង  
ប្រាំពីរ (៧:០០) ព្រឹក នៃថ្ងៃបោះ ឆ្នោត គកប ត្រូវត្រួតពិនិត្យ និងរាប់ចំនួន  
សន្តិកម្មភ្នំពេញបានទទួល ជាក់ស្តែង ព្រមទាំងត្រួតពិនិត្យ និងបង្ហាញត្រាសម្ងាត់ផ្លូវការ  
សម្រាប់ការិយាល័យ បោះ ឆ្នោតនោះ នៅចំពោះមុខតំណាងគណបក្សនយោបាយ  
និងអ្នកសង្កេតការណ៍ ដែល មានវត្តមានក្នុងការិយាល័យ បោះ ឆ្នោត ។

៨.៧.៧.១ អនុប្រធានត្រូវបើកកញ្ចប់សន្តិកម្មភ្នំពេញ រួចត្រួតពិនិត្យមើល និងធានាថា  
សន្តិកម្មភ្នំពេញដែលទទួលបាននេះ ជាសន្តិកម្មភ្នំពេញ សម្រាប់ការិយាល័យ  
បោះ ឆ្នោតរបស់ខ្លួនប្រើប្រាស់ក្នុងការបោះ ឆ្នោតជ្រើសតាំងតំណាងរាស្ត្រ  
ប្រាកដមែន ។ ក្នុងករណី ពិនិត្យឃើញថា សន្តិកម្មភ្នំពេញនេះ មិនមែន  
ជាសន្តិកម្មភ្នំពេញ សម្រាប់ការិយាល័យ បោះ ឆ្នោតរបស់ខ្លួននោះ គកប  
ត្រូវរាយការណ៍ជាបន្ទាន់ តាមរយៈ គយ/សប និង គធ/ខប ជូន  
គ.ជ.ប ដើម្បីមានវិធានការដោះស្រាយ ។

៨.៧.៧.២ បន្ទាប់មក អនុប្រធានត្រូវរបស់សន្តិកម្មភ្នំពេញ ដែល ជាធម្មតាមានចំនួន  
លើស ពីចំនួនអ្នកបោះ ឆ្នោត ដែល មានឈ្មោះនៅក្នុងបញ្ជីបោះ ឆ្នោត  
នៃការិយាល័យ បោះ ឆ្នោតនោះ ក្នុងចន្លោះពី ៥០ ដល់ ៩៩ សន្តិកម្ម ។

៨.៧.៧.៣ លេខាធិការត្រូវកត់ត្រាចំនួនសន្តិកម្មភ្នំពេញ ដែល បានរាប់ឃើញជាក់ស្តែង  
ព្រមទាំងលេខរៀងដើមដំបូងបង្អស់ និងចុងក្រោយបង្អស់នៃសន្តិកម្មភ្នំពេញ  
ដែល បញ្ជាក់លើគល់បញ្ជីសន្តិកម្មភ្នំពេញ ក្នុងកំណត់ហេតុនៃការបោះ

ឆ្នោត ។ ទោះបី សន្លឹកឆ្នោតរាប់យើញ ជាក់ស្តែង មានចំនួនលើស ឬខ្វះ បើធៀបទៅនឹងចំនួនសន្លឹកឆ្នោតដែលត្រូវប្រគល់ ទទួល ក្តី ក៏ លេខាធិការ ត្រូវកត់ត្រាចំនួនលើស ឬខ្វះនោះ ក្នុងកំណត់ហេតុនៃការ បោះឆ្នោតដែរ ។

៨.៧.៧.៤ លេខាធិការត្រូវពិនិត្យចំនួនអ្នកបោះឆ្នោត ដែល មាននៅក្នុងបញ្ជីបោះ ឆ្នោត និងកត់ត្រាចំនួននេះ ក្នុងកំណត់ហេតុនៃការបោះឆ្នោត ។

៨.៧.៧.៥ ប្រធានត្រូវបើកស្រោមសំបុត្រ ដែល មានត្រាស ម្ចាត់សម្រាប់បោះនៅ លើខ្នងសន្លឹកឆ្នោត រួចដកយកត្រានោះមកបោះសាកល្បង នៅលើ ក្រដាស ធម្មតាពណ៌ស និងលើកបង្ហាញ ឱ្យអ្នកមានវត្តមានក្នុងការិយាល័យ បោះឆ្នោតទាំងអស់បានឃើញ ច្បាស់ និងចំណាំបានរូបសញ្ញានៃ ត្រាស ម្ចាត់នោះ ។

៨.៧.៨ ប្រធានត្រូវប្រកាស បើកការិយាល័យបោះឆ្នោត នៅម៉ោងប្រាំពីរ (៧:០០) ព្រឹកនៃថ្ងៃ បោះឆ្នោត និងអញ្ជើញសមាសភាព គកប ឱ្យបោះឆ្នោតមុនគេ បន្ទាប់មក តំណាង គណបក្សនយោបាយ និងអ្នកសង្កេតការណ៍ ប្រសិនបើអ្នកទាំងនោះមានឈ្មោះ ក្នុងបញ្ជីបោះឆ្នោតនៅការិយាល័យបោះឆ្នោតនោះ ។ ប្រសិនបើមានករណីដូចចែង ក្នុងចំណុច ៨.៧.៦ ខាងលើ ប្រធានអាចប្រកាសបើកការិយាល័យបោះឆ្នោត នៅ ក្រោយម៉ោងប្រាំពីរ (៧:០០) ព្រឹកបាន ប៉ុន្តែមិនត្រូវឱ្យហួសពីម៉ោងប្រាំបី (៨:០០) ព្រឹកនៃថ្ងៃបោះឆ្នោតឡើយ ។

៨.៧.៩ បន្ទាប់ពីបោះឆ្នោតរួចហើយ ជំនួយការទី២ ត្រូវចាត់ចែងសណ្តាប់ធ្នាប់អ្នកបោះ ឆ្នោតនៅបរិវេណខាងក្នុង ដោយជួយរកឈ្មោះអ្នកបោះឆ្នោតក្នុងបញ្ជីបោះឆ្នោត ប្រាប់ លេខរៀងឈ្មោះរបស់គាត់ ចេញក្រដាសលេខរៀងតាមលំដាប់មុនក្រោយ និងណែនាំ អ្នកបោះឆ្នោតឱ្យឈរ បន្តកន្ទុយគ្នាជារៀងរាល់ ។

៨.៧.១០ បន្ទាប់ពី ប្រធាន គកប ប្រកាសបើកការិយាល័យបោះឆ្នោត សមាជិកទទួលបន្ទុក សណ្តាប់ធ្នាប់ ដែលប្រចាំការនៅត្រង់មាត់ទ្វារចេញ ចូល ការិយាល័យបោះឆ្នោត ត្រូវជម្រាបអ្នកបោះឆ្នោត ដែលកំពុងឈរជារៀងបន្តកន្ទុយគ្នា នៅមុខមាត់ទ្វារចូល ការិយាល័យបោះឆ្នោត អំពីការផ្តល់អាទិភាពប្រគេនព្រះសង្ឃ ជូនជនចាស់ជរា ស្រ្តី មានផ្ទៃពោះ អ្នកមានជំងឺ ជនពិការដែលមិនអាចបោះឆ្នោតបានដោយខ្លួនឯង និង អ្នកជំនួយ អមដំណើរជនពិការនោះ បន្ទាប់មកគឺអ្នកឈរមុខគេនៅក្នុងជួរ ។ សមាជិក



ទទួលសំណូបផ្ទាប់អាចសួររំលឹកអ្នកបោះឆ្នោតថា តើគាត់រកឈ្មោះ របស់គាត់ក្នុង បញ្ជីបោះឆ្នោតឃើញហើយ ឬទេ ។ បើមិនទាន់រកឃើញទេ ត្រូវជម្រាបគាត់ថា គាត់អាចស្នើសុំជំនួយការទី២ ឱ្យជួយរកឈ្មោះរបស់គាត់ ក្នុងបញ្ជីបោះឆ្នោត ដែល បិទនៅមុខទីតាំងការិយាល័យបោះឆ្នោត ។ សមាជិកទទួលបន្ទុកសំណូបផ្ទាប់ ត្រូវ អនុញ្ញាតឱ្យអ្នកបោះឆ្នោតចូលម្តងម្នាក់ៗ និងរក្សាចំនួនអ្នកបោះឆ្នោតមិនឱ្យលើស ពីបួន (៤) នាក់ក្នុងការិយាល័យបោះឆ្នោត ។ ដើម្បីបាត់បោះឆ្នោត អ្នកបោះឆ្នោត ត្រូវបំពេញលក្ខខណ្ឌ ដូចខាងក្រោម ។

៨.៧.១០.១ ត្រូវបង្ហាញដល់សមាជិកទទួលបន្ទុកសំណូបផ្ទាប់ នូវឯកសារបញ្ជាក់ អត្តសញ្ញាណណាមួយរបស់ខ្លួន ដូចជាឯកណ៍ ដោយ ច.ប.ត.រ និង ប.ន.ត.រ ដែលអ្នកបោះឆ្នោត ត្រូវប្រើប្រាស់សម្រាប់បោះឆ្នោត រួមជាមួយប័ណ្ណព័ត៌មានអ្នកបោះឆ្នោត (ប្រសិនបើមាន) ។ ឯកសារ បញ្ជាក់អត្តសញ្ញាណ អាចជាអត្តសញ្ញាណប័ណ្ណសញ្ជាតិខ្មែរ ឬលិខិត ឆ្លងដែន ឬសៀវភៅគ្រួសារមានបិទរូបថតសាមីខ្លួនអ្នកបោះឆ្នោត ឬ អត្តសញ្ញាណប័ណ្ណមន្ត្រីរាជការស៊ីវិល ឬកងយោធពលខេមរភូមិន្ទ ឬនគរបាលជាតិ នៃព្រះរាជាណាចក្រកម្ពុជា ឬប័ណ្ណសម្គាល់ខ្លួនចេញ ដោយក្រសួង ស្ថាប័នរដ្ឋ ឬធានាគណៈមហានិកាយ ឬសន្តិបត្រ គណៈធម្មយុត្តិកនិកាយ ឬសង្ឃជីកា ឬលិខិតបញ្ជាក់អត្តសញ្ញាណ សម្រាប់បម្រើឱ្យការបោះឆ្នោត មានបិទរូបថតអ្នកបោះឆ្នោត ។

៨.៧.១០.២ យល់ព្រមឱ្យសមាជិកទទួលបន្ទុកសំណូបផ្ទាប់ពិនិត្យមើលប្រាមដៃ របស់ខ្លួន ដែលពិតជាមានស្នាមទឹកខ្មៅលុបលាងមិនជ្រះមែន ។

៨.៧.១១ សមាជិកទទួលបន្ទុកសំណូបផ្ទាប់ ត្រូវជម្រាបអ្នកបោះឆ្នោត ដែលខ្លួនអនុញ្ញាតឱ្យ ចូលក្នុងការិយាល័យបោះឆ្នោត ដើរតម្រង់ទៅរកតុ ដែលលេខាធិការ និងអនុប្រធាន កំពុងអង្គុយ ។ អ្នកបោះឆ្នោតត្រូវបង្ហាញលេខាធិការនូវឯកសារបញ្ជាក់អត្តសញ្ញាណ របស់ខ្លួន រួមជាមួយប័ណ្ណព័ត៌មានអ្នកបោះឆ្នោត (ប្រសិនបើមាន) ។ ពេលនោះ លេខាធិការត្រូវ ៖

៨.៧.១១.១ ត្រួតពិនិត្យប្រាមដៃរបស់អ្នកបោះឆ្នោត ដើម្បីបញ្ជាក់ឱ្យប្រាកដថា គ្មាន ស្នាមទឹកខ្មៅលុបលាងមិនជ្រះជាប់នៅលើប្រាមដៃគាត់ទេ ។

៨.៧.១១.២ រកឈ្មោះអ្នកបោះឆ្នោតនៅក្នុងបញ្ជីបោះឆ្នោត តាមលេខរៀងក្នុងប័ណ្ណ ព័ត៌មានអ្នកបោះឆ្នោត (ប្រសិនបើមាន) រួចប្រគល់ប័ណ្ណព័ត៌មាននេះ ជូនអ្នកបោះឆ្នោតវិញ បន្ទាប់មកពិនិត្យផ្ទៀងផ្ទាត់ឯកសារបញ្ជាក់អត្តសញ្ញាណ របស់គាត់ ជាមួយនឹងរូបពិត ឈ្មោះ និងទិន្នន័យពាក់ព័ន្ធនៅក្នុងបញ្ជី បោះឆ្នោត ។

៨.៧.១១.៣ ដាក់បន្ទាត់តម្រង់តាមបណ្តោយជួរឈ្មោះរបស់គាត់ និងគូសសញ្ញាមួយបញ្ជាក់ការមកបោះឆ្នោតរបស់អ្នកបោះឆ្នោត ក្នុងកូដប្រតិបត្តិការទំនេរនៅប៉ែកខាងដើម ទន្ទឹមនឹងឈ្មោះអ្នកបោះឆ្នោតនោះ រួចហុំបញ្ជាក់សារបញ្ជាក់អត្តសញ្ញាណរបស់គាត់បន្តទៅឱ្យអនុប្រធាន ប្រសិនបើឈ្មោះ និងទិន្នន័យ ក្នុងឯកសារបញ្ជាក់អត្តសញ្ញាណរបស់អ្នកបោះឆ្នោត ដូចគ្នានឹងឈ្មោះ និងទិន្នន័យ ក្នុងបញ្ជីបោះឆ្នោត ។

៨.៧.១១.៤ ប្រាប័ត្នអ្នកបោះឆ្នោត ឱ្យទៅទទួលសន្លឹកឆ្នោតពីអនុប្រធាន ។

៨.៧.១២ ប្រសិនបើ ក្នុងពេលអនុវត្តចំណុច ៨.៧.១១.១ លេខាធិការបានឃើញថា មានស្ថាមប្រឡាក់ទឹកខ្មៅលម្អិតលាងមិនជ្រះ ជាប់នៅនឹងម្រាមដៃអ្នកបោះឆ្នោត ត្រូវជូនអ្នកបោះឆ្នោតនោះទៅជួបប្រធាន គកប ដើម្បីរាយការណ៍អំពីករណីនេះ ។

៨.៧.១២.១ ប្រធានត្រូវអញ្ជើញតំណាងគណបក្សនយោបាយ និងអ្នកសង្កេតការណ៍ ឱ្យមកធ្វើការកត់សម្គាល់អំពីបញ្ហានេះ ហើយត្រូវឱ្យអ្នកបោះឆ្នោតរូបនេះ ពន្យល់អំពីស្ថាមទឹកខ្មៅលម្អិតលាងមិនជ្រះ ដែលជាប់នឹងម្រាមដៃរបស់គាត់ ។

៨.៧.១២.២ ប្រសិនបើ អ្នកបោះឆ្នោតនោះមិនអាចផ្តល់ការពន្យល់របស់ខ្លួនបានសមហេតុផល អំពីស្ថាមទឹកខ្មៅទេ នោះគាត់នឹងត្រូវបាននិដ្ឋានថា មានបំណងបោះឆ្នោតលើសពីមួយដង និងត្រូវទទួលទោសតាម ច.ប.ត.រ។

៨.៧.១២.៣ ប្រធាន គកប ត្រូវដកហូតលិខិតបញ្ជាក់អត្តសញ្ញាណរបស់គាត់ ជាបណ្តោះអាសន្ន ហើយត្រូវបញ្ជូនករណីនេះទៅ គយ/សប ដើម្បីចាត់វិធានការបន្ត ។

៨.៧.១២.៤ លេខាធិការត្រូវកត់ត្រាទុកអំពីហេតុការណ៍នេះ នៅក្នុងកំណត់ហេតុនៃការបោះឆ្នោត និងត្រូវស្រង់ឈ្មោះ និងទិន្នន័យ ពីលិខិតបញ្ជាក់អត្តសញ្ញាណរបស់ជននោះ សម្រាប់ជាការតាមដានបន្ថែមទៀត ។

៨.៧.១២.៥ ប្រសិនបើ អ្នកបោះឆ្នោតរូបនោះមិនយល់ព្រមតាមការអនុវត្តនីតិវិធីខាងលើ ប្រធាន គកប ឬ គយ/សប ត្រូវស្នើសុំឱ្យអាជ្ញាធរមានសមត្ថកិច្ចយាត់ខ្លួនជននោះ រហូតដល់ការបោះឆ្នោត ត្រូវបានបញ្ចប់ ។

៨.៧.១៣ ប្រសិនបើ ក្នុងពេលអនុវត្តចំណុច ៨.៧.១១.២ លេខាធិការរកមិនឃើញថា មានឈ្មោះអ្នកបោះឆ្នោតនៅក្នុងបញ្ជីបោះឆ្នោតទេ ត្រូវជូនអ្នកបោះឆ្នោតនោះទៅជួបប្រធាន គកប ដើម្បីរាយការណ៍អំពីករណីនេះ ។

៨.៧.១៣.១ ប្រធានត្រូវប្រាប់អ្នកបោះឆ្នោតនោះថា គាត់មិនអាចបោះឆ្នោតនៅការិយាល័យបោះឆ្នោតនេះបានទេ ព្រោះគាត់មិនបានបំពេញគ្រប់លក្ខខណ្ឌដូចមានចែងក្នុងមាត្រា ៥០ថ្មី នៃ ច.ប.ត.រ ។

៨.៧.១៣.២ ប្រសិនបើជាករណីច្រឡំការិយាល័យបោះឆ្នោត ប្រធាន គកប អាចសួររកប័ណ្ណព័ត៌មានអ្នកបោះឆ្នោតរបស់គាត់ដើម្បីផ្ទៀងផ្ទាត់ និងត្រូវណែនាំគាត់ អំពីទីតាំងការិយាល័យបោះឆ្នោត ដែលគាត់ត្រូវទៅបោះឆ្នោត ។

៨.៧.១៣.៣ ប្រធានត្រូវប្រាប់គាត់ឱ្យចេញពីការិយាល័យបោះឆ្នោត ។

៨.៧.១៤ បន្ទាប់ពីអនុវត្តនីតិវិធីដូចចែងក្រោមចំណុច ៨.៧.១១ រួច អនុប្រធានត្រូវហែកសន្លឹកឆ្នោតមួយ (១) សន្លឹក ចេញពីគល់បញ្ជី រួចបោះត្រាសម្ងាត់នៅលើផ្នែកខាងខ្នងបត់ជាបួន (៤) ផ្នត់តាមការកំណត់របស់ គ.ជ.ប និងប្រគល់ទៅឱ្យអ្នកបោះឆ្នោត រួមជាមួយឯកសារបញ្ជាក់អត្តសញ្ញាណរបស់គាត់ផង ។ អនុប្រធានមិនត្រូវប្រគល់សន្លឹកឆ្នោត និងអនុញ្ញាតឱ្យអ្នកបោះឆ្នោតបន្ទាប់ ចូលក្នុងបន្ទប់សម្ងាត់ទេ ប្រសិនបើអ្នកបោះឆ្នោតមិនមិនទាន់បានចេញផុតពីបន្ទប់សម្ងាត់ សម្រាប់គូសសន្លឹកឆ្នោតនៅឡើយ ។ នៅពេលប្រគល់សន្លឹកឆ្នោត ឱ្យអ្នកបោះឆ្នោតហើយ អនុប្រធានត្រូវណែនាំជាសង្ខេប ចំពោះអ្នកបោះឆ្នោត ដូចខាងក្រោម ។

៨.៧.១៤.១ នេះគឺជាសន្លឹកឆ្នោត ។

៨.៧.១៤.២ អ្នកត្រូវចូលទៅក្នុងបន្ទប់សម្ងាត់ ប្រើប៊ិចដែលមាននៅទីនោះសម្រាប់ប្រើប៊ិចឬស្លាបបាតាផ្ទាល់ខ្លួន អ្នកត្រូវគូសសញ្ញា គាំទ្រក្នុងប្រឡោះបួនជ្រុងទ្រវែងនៃគណបក្សនយោបាយណាមួយដែលអ្នកពេញចិត្ត ។ អ្នកមិនអាចប្រើខ្មៅដៃក្នុងការគូសសន្លឹកឆ្នោតបានទេ ។ អ្នកត្រូវគិតពិចារណាឱ្យបានហ្មត់ចត់ មុននឹងគូសសញ្ញាគាំទ្រ ដើម្បីបង្ការការខូចសន្លឹកឆ្នោតដោយសារការផ្លាស់ប្តូរចិត្ត បន្ទាប់ពីបានគូសរួច ។

៨.៧.១៤.៣ មុននឹងចេញពីបន្ទប់សម្ងាត់ អ្នកត្រូវបត់សន្លឹកឆ្នោតតាមផ្នត់ដើម ដើម្បីឱ្យសញ្ញាដែលអ្នកបានគូស ស្ថិតនៅខាងក្នុងផ្នត់ មិនអាចមើលឃើញ និងឱ្យរូបសញ្ញានៃត្រាសម្ងាត់ស្ថិតនៅខាងក្រៅ ។

៨.៧.១៥ នៅពេលទទួលបានសន្លឹកឆ្នោត អ្នកបោះឆ្នោតត្រូវរក្សាការសម្ងាត់ នៃការបោះឆ្នោត ។

៨.៧.១៥.១ អ្នកបោះឆ្នោតមិនត្រូវសួរនាំ ឬប្រាប់អ្នកណាម្នាក់ក្នុងការិយាល័យបោះឆ្នោត ឱ្យដឹងអំពីគណបក្សនយោបាយជាក់លាក់ណាមួយដែលគាត់ពេញចិត្ត ឬមិនពេញចិត្តឡើយ ។

៨.៧.១៥.២ អ្នកបោះឆ្នោត មិនអាចស្នើសុំជំនួយពីជនណាម្នាក់ ដែល មានវត្តមាន ក្នុងការិយាល័យបោះឆ្នោត ឱ្យជួយគាត់ក្នុងការបោះឆ្នោតឡើយ ទោះបី គាត់មិនចេះអក្សរក៏ដោយ លើកលែងតែអ្នកបោះឆ្នោតនោះ ជាជន ពិការ ដែល មិនអាចបោះឆ្នោតបានដោយខ្លួនឯង ដូច ចែងក្រោម ចំណុច ៨.៧.១៤ នៃ ប.ន.ត.រ នេះ ។

៨.៧.១៥.៣ តំណាងគណបក្សនយោបាយ ឬអ្នកសង្កេតការណ៍ ដែលនៅក្នុង ការិយាល័យបោះឆ្នោត មិនត្រូវបានអនុញ្ញាតឱ្យជួយអ្នកបោះឆ្នោតក្នុង ការបោះឆ្នោតទេ ទោះបីអ្នកបោះឆ្នោតស្នើសុំឱ្យជួយក៏ដោយ ។

៨.៧.១៥.៤ ហាមអ្នកបោះឆ្នោត និងអ្នកមានវត្តមានក្នុងការិយាល័យបោះឆ្នោត ប្រើទូរស័ព្ទដៃ ឬ/និងម៉ាស៊ីនថត ឬ/និងឧបករណ៍ផ្សេងទៀត ដែល អាចថតរូបបាន (លើកលែងតែអ្នកសារព័ត៌មាន ដែលទទួលស្គាល់ ដោយ គ.ជ.ប និងបានទទួលការអនុញ្ញាតពីប្រធាន គកប) ឬ/និងធ្វើ សកម្មភាពទាំងឡាយណា ដែលរំលោភលើការសម្ងាត់នៃការបោះឆ្នោត ក្នុងការិយាល័យបោះឆ្នោត ។

៨.៧.១៦ បន្ទាប់ពីទទួលបានសន្លឹកឆ្នោត និងបានអនុវត្តតាមការណែនាំរបស់អនុប្រធាន ដូច ចែងក្នុងចំណុច ៨.៧.១៤.២ និង ៨.៧.១៤.៣ រួច អ្នកបោះឆ្នោតត្រូវចេញពី បន្ទប់សម្ងាត់ ហើយដើរតម្រង់ទៅតុដាក់ហិបឆ្នោត ។

៨.៧.១៦.១ អ្នកបោះឆ្នោតត្រូវបង្ហាញសន្លឹកឆ្នោតរបស់ខ្លួន ដែលបានបញ្ជូននោះ ដោយដាក់ផ្នែកដែលមានបោះត្រាសម្ងាត់ បែរទៅរកជំនួយការទី១ ហើយសិករាដោយខ្លួនឯង តាមប្រឡោះតូចចូលទៅក្នុងហិបឆ្នោត (លើកលែងតែអ្នកបោះឆ្នោតជាជនពិការដែលមិនអាចសិកសន្លឹកឆ្នោត ដោយខ្លួនឯងបាន ) ។

៨.៧.១៦.២ ស្របពេលដែលអ្នកបោះឆ្នោតបង្ហាញសន្លឹកឆ្នោតដែលបញ្ជូន បម្រុង នឹងសិករទៅក្នុងហិបឆ្នោត ជំនួយការទី១ ត្រូវពិនិត្យឱ្យប្រាកដថា ពិត ជាសន្លឹកឆ្នោតផ្លូវការតែមួយសន្លឹក ដែលមានបោះត្រាសម្ងាត់ផ្លូវការ សម្រាប់ការិយាល័យនោះ ។ ប្រសិនបើពិនិត្យឃើញថា អ្នកបោះឆ្នោត ណាម្នាក់បានសិកសន្លឹកឆ្នោតក្លែងក្លាយ ឬវត្ថុផ្សេងទៀត ចូលទៅក្នុង ហិបឆ្នោត ត្រូវរាយការណ៍ជាបន្ទាន់ទៅប្រធាន គកប ។ ក្នុងករណី នេះ ប្រធាន គកប ត្រូវប្រកាសប្រាប័តំណាងគណបក្សនយោបាយ និងអ្នកសង្កេតការណ៍ ដែលមានវត្តមានក្នុងការិយាល័យបោះឆ្នោត មុននឹងចាត់វិធានការផែនការសន្លឹកឆ្នោតផ្លូវការ ។

៨.៧.១៦.៣ បន្ទាប់មក អ្នកបោះឆ្នោតត្រូវយល់ព្រម ឱ្យ ជំនួយ ការទី១ ជ្រលក់ឱ្យ លិចដល់គល់ក្រចកម្រាម ចង្កុល ដៃស្តាំ ឬម្រាមផ្សេងទៀត ប្រសិនបើ ម្រាមចង្កុល ដៃស្តាំពិការ ចូលទៅក្នុងដំបូងខ្មៅលុបលាងមិនជ្រះ ដូច ថែងក្រោមចំណុច ៨.៧.១៧ ខាងក្រោម ។

៨.៧.១៦.៤ ប្រសិនបើ មានអ្នកបោះឆ្នោតណាម្នាក់ ត្រូវបានចាប់ភស្តុតាង បានថា មានបំណងសឹកសន្លឹកឆ្នោតក្នុងក្លាយ ឬ/និងវត្ថុផ្សេងទៀត ឬ/និងសន្លឹក ឆ្នោតលើសពីមួយសន្លឹកទៅក្នុងហិបឆ្នោត ឬ/និងលាក់ទុកសន្លឹកឆ្នោត ផ្លូវការដើម្បីនាំចេញទៅក្រៅការិយាល័យបោះឆ្នោត អ្នកបោះឆ្នោតនោះ ត្រូវតែមានទោស ដោយផ្អែកតាម ច.ប.ត.រ ។

៨.៧.១៦.៥ ប្រធាន គកប ត្រូវឃាត់អ្នកបោះឆ្នោត ដូចបញ្ជាក់ក្នុងចំណុច ៨.៧.១៦.៤ ខាងលើ មិនឱ្យបោះឆ្នោត រួចដកហូតសន្លឹកឆ្នោតមិនត្រឹមត្រូវទាំងនោះ និងផែនការសន្លឹកឆ្នោតផ្លូវការ (ប្រសិនបើមាន) ដាក់ទៅក្នុងស្រោម សំបុត្រ ដែលមានការខ្ចងថា " សន្លឹកឆ្នោតមិនត្រឹមត្រូវដែលបានដក ហូត " បន្ទាប់មកត្រូវដកហូតឯកសារបញ្ជាក់អត្តសញ្ញាណរបស់ជន នោះជាបណ្តោះអាសន្ន ព្រមទាំងចាត់ថែងឱ្យធ្វើកំណត់ហេតុ និង បំពេញទម្រង់បែបបទប្តឹងចោទប្រកាសជនល្មើសទៅ គយ/សប ។

៨.៧.១៦.៦ ប្រសិនបើជនប្រព្រឹត្តល្មើសជាបេក្ខជនឈរឈ្មោះបោះឆ្នោត ហើយ បើមានភស្តុតាងគ្រប់គ្រាន់នោះ គយ/សប ត្រូវបន្តប្តឹងជននោះទៅ គធ/ខប ដើម្បីចាត់វិធានការ តាមផ្លូវច្បាប់ ។

៨.៧.១៧ ទឹកខ្មៅលុបលាងមិនជ្រះដែលអាចមើលឃើញច្បាស់ ត្រូវបានដាក់បញ្ញត្តិឱ្យប្រើក្នុង ការបោះឆ្នោតជ្រើសតាំងតំណាងរាស្ត្រ សម្រាប់បង្ការមិនឱ្យមានការបោះឆ្នោតលើស ពីមួយដង ។

៨.៧.១៧.១ ក្នុងការិយាល័យបោះឆ្នោតនីមួយៗ ត្រូវបានផ្គត់ផ្គង់ទឹកខ្មៅលុបលាង មិនជ្រះចំនួនពីរ (២) ដប ។

៨.៧.១៧.២ ទឹកខ្មៅលុបលាងមិនជ្រះមួយ (១) ដបត្រូវបានក្រឡុកឱ្យសព្វ រួចបើក គម្របប្រើនៅពេលចាប់ផ្តើមដំណើរការបោះឆ្នោត និងបម្រុងទុកមួយ (១) ដប សម្រាប់ប្រើនៅពេលអស់ទឹកខ្មៅដបទីមួយ ។

៨.៧.១៧.៣ បន្ទាប់ពីអ្នកបោះឆ្នោតបានសឹកសន្លឹកឆ្នោតរបស់ខ្លួន ទៅក្នុងហិបឆ្នោត និងនៅមុនពេលគាត់ដើរចេញពីការិយាល័យបោះឆ្នោត គាត់ត្រូវយល់

ព្រម ឱ្យ ជំនួយ ការទី១ ជ្រល កម្រាម ចង្កុល ដៃស្តាំរបស់គាត់ទៅក្នុងដប ទឹកខ្មៅល, បលាងមិនជ្រះ ឱ្យ លិចដល់គល់ក្រចក និងរង់ចាំរហូតដល់ ស្ងួតស្រួល បួល ក្នុងរយៈពេល សាមសិប (៣០) វិនាទី ទើបចេញ ពីការិយាល័យ បោះឆ្នោត ។

៨.៧.១៧.៤ ក្នុងករណី ក្រាម ចង្កុល ដៃស្តាំពិការ អ្នកបោះឆ្នោតត្រូវប្រើក្រាមដៃ ផ្សេងណាមួយ តាមលំដាប់លំដោយដូចតទៅ ៖ ក្រាម ចង្កុល ខ្មៅចស្តាំ ឬនាងដៃស្តាំ ឬកូនដៃស្តាំ ឬមេដៃស្តាំ ឬមេដៃឆ្វេង ឬចង្កុលដៃឆ្វេង ឬក្រាម ចង្កុល ខ្មៅចឆ្វេង ឬនាងដៃឆ្វេង ឬកូនដៃឆ្វេង ។ ប្រសិនបើ គាត់មិនអាចធ្វើបានតាមការកំណត់ខាងលើ រាល់ការជ្រលក ឬលាបត្រង់ ផ្នែកណាមួយ នៃអវយវៈរបស់គាត់ ត្រូវទទួលយកជាបាណករ ។

៨.៧.១៧.៥ រៀងរាល់សាមសិប (៣០) នាទីម្តង ដបទឹកខ្មៅល, បលាងមិនជ្រះ ត្រូវតែបាណបិទតម្របយ៉ាងជិត ហើយក្រឡុក ។

៨.៧.១៧.៦ ប្រសិនបើគ្មានវត្ថុមានអ្នកបោះឆ្នោតក្នុងការិយាល័យ បោះឆ្នោត មួយ រយៈពេល យូរ រង្វង់ ជំនួយ ការទី១ ត្រូវបិទតម្របដបទឹកខ្មៅល, បលាង មិនជ្រះ ដើម្បីការពារកុំឱ្យ ហួត ។

៨.៧.១៨ គ្មានជនណាម្នាក់នៅក្នុងការិយាល័យ បោះឆ្នោត អាចជួយ អ្នកបោះឆ្នោតក្នុងការបោះ ឆ្នោតបាណឡើយ លើកលែងតែអ្នកបោះឆ្នោតនោះជាជនពិការ ដែល មិនអាច បោះឆ្នោតបាណដោយខ្លួនឯង ហើយ បាណស្នើសុំឱ្យ អ្នកជំនួយ ជានីតិជនម្នាក់មកជាមួយ ឬស្នើសុំជំនួយពីប្រធាន គកប ដូចចែងក្នុងមាត្រា ៩៧ថ្មី នៃ ច.ប.ត.រ ដោយ ត្រូវអនុវត្តតាមនីតិវិធីដូចខាងក្រោម ។

៨.៧.១៨.១ បន្ទាប់ពីបាណអនុញ្ញាតឱ្យ ចូល ក្នុងការិយាល័យ បោះឆ្នោត អ្នកបោះឆ្នោត ជាជនពិការ និងអ្នកជំនួយ ដូចចែងក្នុងចំណុច ៨.៧.១៨ ខាងលើ ត្រូវអនុវត្តតាមនីតិវិធីដូចចែងក្រោមចំណុច ៨.៧.១១ ៨.៧.១៤ និង ៨.៧.១៦ ។

៨.៧.១៨.២ បន្ទាប់ពីបាណចូល ក្នុងការិយាល័យ បោះឆ្នោត អ្នកបោះឆ្នោតជាជនពិការ ដែល មានចំណងស្នើសុំជំនួយពីប្រធាន គកប ត្រូវទៅជួបប្រធាន ដោយផ្ទាល់ ។ បន្ទាប់មក ប្រធាន ត្រូវអមដំណើរអ្នកបោះឆ្នោត ជាជនពិការនោះ និងអនុវត្តជាបន្តបន្ទាប់តាមនីតិវិធីដូចចែងក្រោមចំណុច ៨.៧.១១ ៨.៧.១៤ និង ៨.៧.១៦ ។ ក្នុងករណីនេះ ប្រធានអាច ចាត់សមាជិក គកប ណាម្នាក់ឱ្យ ជួយ ក៏បាណ ប៉ុន្តែត្រូវមានការយល់ ព្រមពីសាមីខ្លួន ។

៨.៧.១៨.៣ អ្នកបោះឆ្នោតជាជនពិការ ដែល មិនអាចបោះឆ្នោតបានដោយខ្លួនឯង ត្រូវស្នូរនាំ ឬ/និង ប្រាប់អំពីគណបក្សនយោបាយ ដែលខ្លួនពេញចិត្ត ទៅប្រធាន ឬសមាជិក គកប ឬអ្នកជំនួយ ដែលខ្លួនជ្រើសរើស តែនៅក្នុងបន្ទប់សម្ងាត់សម្រាប់គូសសន្លឹកឆ្នោតប៉ុណ្ណោះ ។

៨.៧.១៨.៤ នៅក្នុងបន្ទប់សម្ងាត់សម្រាប់គូសសន្លឹកឆ្នោត ប្រធាន ឬសមាជិក គកប ឬអ្នកជំនួយ ត្រូវស្នូរអ្នកបោះឆ្នោតជាជនពិការនោះតិចៗ ដើម្បី កុំឱ្យមនុស្សផ្សេងទៀតនៅក្នុងការិយាល័យបោះឆ្នោតដឹងថា គាត់បោះ ឆ្នោតឱ្យគណបក្សនយោបាយមួយណា ។ បន្ទាប់មក ប្រធាន ឬ សមាជិក គកប ឬអ្នកជំនួយត្រូវគូសលើសន្លឹកឆ្នោតនូវសញ្ញាមួយ ក្នុងប្រអប់បូកជ្រុងទ្រវែងនៃគណបក្សនយោបាយ ដែលអ្នកបោះឆ្នោត ពិការជ្រើសរើស ហើយត្រូវបត់សន្លឹកឆ្នោតនោះតាមផ្នត់ ដើម្បីឱ្យ សញ្ញាដែលបានគូស ស្ថិតនៅខាងក្នុងផ្នត់ រួចត្រូវនាំអ្នកបោះឆ្នោត ពិការទៅកាន់ហិបឆ្នោត និងជួយសិកសន្លឹកឆ្នោតរបស់គាត់ តាម ប្រទ្រោះតូចចូលទៅក្នុងហិបឆ្នោត ។

៨.៧.១៨.៥ ប្រធាន ឬសមាជិក គកប ឬអ្នកជំនួយ ដែលបានជួយអ្នកបោះ ឆ្នោតជាជនពិការ ត្រូវរក្សាការសម្ងាត់នៃការបោះឆ្នោតរបស់គាត់ ។

៨.៧.១៨.៦ ចំពោះអ្នកបោះឆ្នោតជាជនពិការភ្នែកទាំងសងខាង ដែលចង់បោះឆ្នោត ដោយខ្លួនឯង ប្រធាន គកប ត្រូវណែនាំអ្នកបោះឆ្នោតនេះឱ្យប្រើ ក្របក្រដាសពិសេស ដែលជាឧបករណ៍ជំនួយដល់ការបោះឆ្នោតដូចបាន កំណត់ក្នុងគោលការណ៍ណែនាំអំពីការបោះឆ្នោតដោយខ្លួនឯង របស់ អ្នកបោះឆ្នោតជាជនពិការភ្នែកទាំងសងខាង (សូមមើលឧបសម្ព័ន្ធទី ៨) ។

៨.៧.១៩ ក្នុងអំឡុងពេលនៃការបោះឆ្នោត ប្រសិនបើ ក្នុងការិយាល័យបោះឆ្នោត គ្មានអ្នកបោះឆ្នោត ទេនោះ ជំនួយការទី១ ត្រូវមូលភ្និតសន្ទះបិទប្រទ្រោះ សម្រាប់សិកសន្លឹកឆ្នោត ជាបណ្តោះអាសន្ន ហើយត្រូវបើកឡើងវិញ នៅពេលមានវត្តមានអ្នកបោះឆ្នោត ។

៨.៧.២០ គ្មានជនណាម្នាក់ អាចពិនិត្យមើលការគូសសញ្ញាគាំទ្រលើសន្លឹកឆ្នោតរបស់អ្នកបោះ ឆ្នោតបានឡើយ លើកលែងតែអ្នកដែលត្រូវបានស្នើសុំឱ្យជួយអ្នកបោះឆ្នោត ជា ជនពិការ ដូចចែងក្រោមចំណុច ៨.៧.១៨ ខាងលើ ។

៨.៧.២០.១ ជនណាដែលប៉ុនប៉ងចង់ឃើញការគូសសញ្ញានៅលើសន្លឹកឆ្នោតរបស់ អ្នកបោះឆ្នោត ជននោះនឹងត្រូវទទួលការព្រមាណពីប្រធាន គកប ។

ការប៉ុនប៉ងជាលើកទីពីរ នឹងត្រូវបានចាត់ទុកថា ជាការរំលោភលើគោលការណ៍សម្ងាត់ នៃការបោះឆ្នោត ហើយជននោះ ត្រូវតែបានបណ្តេញចេញពីការិយាល័យបោះឆ្នោត និងត្រូវទទួលទោសតាមច.ប.ត.រ ។

៨.៧.២០.២ លេខាធិការត្រូវកត់ត្រាទុកនូវហេតុការណ៍នេះ ក្នុងកំណត់ហេតុដោយឡែក ដើម្បីធ្វើការតាមដានបន្ថែមទៀត ។

៨.៧.២០.៣ ប្រសិនបើ ជនប្រព្រឹត្តល្មើសគោលការណ៍សម្ងាត់ នៃការបោះឆ្នោតដូចចែងក្នុងចំណុច ៨.៧.២០.១ ខាងលើ ជាបេក្ខជនឈរឈ្មោះបោះឆ្នោត ប្រធាន គកប ត្រូវបញ្ជូនកំណត់ហេតុនៃហេតុការណ៍នោះទៅ គយ/សប ។

៨.៧.២០.៤ ពេលបានទទួលកំណត់ហេតុដូចចែងក្នុងចំណុច ៨.៧.២០.៣ ភ្លាមគយ/សប ត្រូវធ្វើការស៊ើបអង្កេតអំពីរំលោភនោះជាបន្ទាន់ ។ ប្រសិនបើមានភស្តុតាងបញ្ជាក់ថា មានអំពើរំលោភបែបនេះមែន គយ/សប ត្រូវប្តឹងជនល្មើសទៅ គធ/ខប ដើម្បីចាត់វិធានការតាមផ្លូវច្បាប់ ។

៨.៧.២១ អ្នកបោះឆ្នោតណាម្នាក់ដែលបានធ្វើឱ្យខូច ឬរំហែកសន្លឹកឆ្នោតដោយអចេតនា ឬដែលបានគូសសញ្ញានៅលើសន្លឹកឆ្នោតរួចហើយ តែបានប្តូរចិត្តវិញ គាត់អាចសុំសន្លឹកឆ្នោតមួយ (១) សន្លឹកទៀត ពីប្រធាន គកប ។

៨.៧.២១.១ អ្នកបោះឆ្នោតដែលស្នើសុំសន្លឹកឆ្នោតមួយ (១) សន្លឹកទៀត ត្រូវបត់សន្លឹកឆ្នោតដែលខូច ឬរំហែក ឬគូសខុសនោះ តាមផ្តាច់ដើម ដើម្បីឱ្យសញ្ញាដែលបានគូសស្ថិតនៅខាងក្នុងផ្តាច់ រួចប្រគល់ជូនប្រធាន គកប ។

៨.៧.២១.២ ប្រធានត្រូវស៊ើបអង្កេតសន្លឹកឆ្នោត ដែលខូច ឬរំហែក ឬគូសខុសនោះទៅក្នុងស្រោមសំបុត្រមួយ ដែលមានការខ្ទងថា “ សន្លឹកឆ្នោតខូច ” ។

៨.៧.២១.៣ លេខាធិការដែលបានគូសសញ្ញាសម្គាល់ម្តងហើយ ក្នុងប្រឡោះទំនេរនៅប៉ែកខាងដើម ទន្ទឹមនឹងឈ្មោះអ្នកបោះឆ្នោតក្នុងបញ្ជីបោះឆ្នោតតាមការណែនាំដូចចែងក្នុងចំណុច ៨.៧.១១.៣ ខាងលើ មិនចាំបាច់គូសសញ្ញាសម្គាល់ជាលើកទីពីរឡើយ ប៉ុន្តែត្រូវកត់ចំណាំទុកសម្រាប់សរសេរចូលក្នុងកំណត់ហេតុនៃការបោះឆ្នោត ។

៨.៧.២១.៤ ប្រធានត្រូវបង្ហាញឱ្យអនុប្រធានផ្តល់សន្លឹកឆ្នោតមួយ (១) សន្លឹកទៀតជូនអ្នកបោះឆ្នោត និងត្រូវធានាឱ្យមានសន្លឹកឆ្នោតគ្រប់គ្រាន់សម្រាប់អ្នកបោះឆ្នោតទាំងអស់បានបោះឆ្នោតគ្រប់ៗគ្នា នៅថ្ងៃបោះឆ្នោត ។



៨.៧.២១.៥ ក្នុងករណី មានអ្នកបោះឆ្នោតមួយ ចំនួន សំនើសន្លឹកឆ្នោតមួយ (១) សន្លឹកទៀតជាបន្តបន្ទាប់គ្នា ដោយ យោងតាម ចំណុច ៨.៧.២១ ខាងលើ ដែល ករណីនេះអាច ចាត់ទុកថា ជាភាពមិនប្រក្រតីមួយនោះ ប្រធាន គកប អាចសម្រេច មិនផ្តល់សន្លឹកឆ្នោតមួយសន្លឹកទៀត តាមការស្នើ សុំនិងត្រូវរំលឹកអនុប្រធាន ឱ្យ ណែនាំអ្នកបោះឆ្នោត តាមខ្លឹមសារនៃ ចំណុច ៨.៧.១៤.២ ខាងលើ ហើយ ឱ្យលេខាធិការ កត់ត្រាបញ្ហា នេះ ចូលក្នុង ទ.១១០១ ។

៨.៧.២២ ប្រសិនបើ តំណាងគណបក្សនយោបាយ ណាម្នាក់ជំទាស់នឹងកិច្ចប្រតិបត្តិការបោះឆ្នោត ឬ/និងសេចក្តីសម្រេចណាមួយរបស់ គកប តំណាងនោះ ត្រូវលើកការជំទាស់នោះ ដោយផ្ទាល់ទៅប្រធាន គកប ដោយបង្ហាញអំពីមូលហេតុ ឬ/និង ភស្តុតាងដែល ធ្វើឱ្យយល់ថា មានភាពមិនប្រក្រតី ឬការរំលោភច្បាប់ ឬ/និងការរំលោភ ប.ន.ត.រ ក្នុងការបោះឆ្នោត នៅការិយាល័យបោះឆ្នោតនោះ ។

៨.៧.២២.១ ប្រសិនបើ យល់ឃើញថា ការជំទាស់មានលក្ខណៈ សមហេតុ សមផល ប្រធានត្រូវផ្អាកជាបណ្តោះអាសន្ន នូវកិច្ចប្រតិបត្តិការបោះ ឆ្នោត ដើម្បីស្តាប់ការជំទាស់ របស់តំណាងគណបក្សនយោបាយនោះ និងពិភាក្សាបញ្ហានេះជាមួយនឹងសមាជិក គកប ដទៃទៀត ។

៨.៧.២២.២ បន្ទាប់ពីបានពិនិត្យឡើងវិញនូវករណីដែលបានលើកជំទាស់ ហើយ ប្រធាន គកប យល់ព្រមតាមការជំទាស់ ប្រធានត្រូវណែនាំ និងរំលឹក ដល់សមាជិក គកប និងអ្នកមានវត្តមានផ្សេងទៀត ក្នុងការិយាល័យ បោះឆ្នោត អំពីខ្លឹមសារពាក់ព័ន្ធ ដែលចែងក្នុង ច.ប.ត.រ ប.ន.ត.រ ហើយត្រូវរិះរកវិធីណាមួយ ដើម្បីដោះស្រាយភាពមិនប្រក្រតីនោះ ។

៨.៧.២២.៣ ប្រសិនបើ ប្រធាន គកប បដិសេធការជំទាស់ គាត់ត្រូវផ្តល់ហេតុផល សមស្របពាក់ព័ន្ធនឹងការបដិសេធនោះ ហើយតំណាងគណបក្សនយោបាយ មានសិទ្ធិសុំឱ្យ កត់ត្រាករណីនៃការជំទាស់នេះ ក្នុងកំណត់ហេតុ នៃការបោះឆ្នោត ប្រសិនបើ តំណាងនោះយល់ព្រមផ្តិតមេដៃលើ កំណត់ហេតុនោះ ។

៨.៧.២២.៤ ប្រសិនបើតំណាងនោះមិនយល់ព្រមផ្តិតមេដៃទេ ករណីជំទាស់នេះ មិនត្រូវបានកត់ត្រាក្នុងកំណត់ហេតុនៃការបោះឆ្នោតឡើយ ។

៨.៧.២២.៥ សេចក្តីសម្រេចរបស់ប្រធាន គកប ត្រូវតែមានប្រសិទ្ធភាព ហើយ ប្រធានត្រូវប្រកាស បន្តដំណើរការបោះឆ្នោតតទៅទៀត ។

៨.៧.២២.៦ ចំណុច ៨.៧.២២.៥ ខាងលើ មិនបានចោល ការប្តឹងជំទាស់ ទៅ គយ/សប អំពីករណីដែលតំណាងគណបក្សប្រជាជនលើកជំទាស់ ក្នុងការិយាល័យបោះឆ្នោតនោះទេ ប៉ុន្តែក្នុងស្ថានភាពនេះ គាត់ត្រូវតែ យល់ព្រមទទួលយកនូវវិធានការ នៃការគ្រប់គ្រងរបស់ប្រធាន គកប ដោយមិនត្រូវជ្រៀតជ្រែកកិច្ចប្រតិបត្តិការបោះឆ្នោតឡើយ ។

៨.៧.២២.៧ ប្រធានត្រូវផ្តល់ទម្រង់បែបបទលេខ ១២០២ សម្រាប់បំពេញពាក្យ បណ្តឹង ប្រសិនបើ តំណាងគណបក្សនយោបាយស្នើសុំ សម្រាប់ប្តឹង បន្តទៅ គយ/សប ។

៨.៧.២៣ ប្រសិនបើ អ្នកបោះឆ្នោតណាម្នាក់រំខាន ឬធ្វើឱ្យរាំងស្ទះដល់កិច្ចប្រតិបត្តិការបោះឆ្នោត ទោះបីគាត់កំពុងស្ថិតនៅក្នុងការិយាល័យបោះឆ្នោត ឬកំពុងឈររត់ម្រង់ជួរនៅខាងក្រៅ ការិយាល័យបោះឆ្នោតក្តី ប្រធានត្រូវបញ្ជាអ្នកបោះឆ្នោតរូបនោះឱ្យចេញក្រៅ ការិយា ល័យបោះឆ្នោត ឬចេញផុតពីបរិវេណខាងក្រៅនៃការិយាល័យបោះឆ្នោត ។ ប្រសិនបើ អ្នកបោះឆ្នោតនោះមិនគោរពតាមបញ្ជា ប្រធាន គកប ត្រូវស្នើសុំឱ្យ បណ្តេញបុគ្គលនោះចេញ ឬយាត់ខ្លួនបុគ្គលនោះ រហូតដល់ការបោះឆ្នោតត្រូវបាន បញ្ចប់ ។

៨.៧.២៤ ប្រធាន គកប អាចស្នើសុំឱ្យកងកម្លាំងសន្តិសុខរៀបចំសារឡើងវិញនូវរបៀបរៀប រយខាងក្នុង និងខាងក្រៅការិយាល័យបោះឆ្នោត ប្រសិនបើ កិច្ចប្រតិបត្តិការ បោះឆ្នោតត្រូវបានរំខានដល់កម្រិត ដែលធ្វើឱ្យអ្នកបោះឆ្នោតមិនអាចបោះឆ្នោតបន្ត ទៀតបាន ឬធ្វើឱ្យការបោះឆ្នោតមិនអាចប្រព្រឹត្តទៅដោយសេរី ។ ការរំខានដល់អ្នក បោះឆ្នោត ឬដល់ការប្រព្រឹត្តទៅនៃការបោះឆ្នោត គឺជាសកម្មភាពទាំងឡាយណានៅ ខាងក្នុង ឬបរិវេណខាងក្នុងនៃការិយាល័យបោះឆ្នោត ដូចខាងក្រោមនេះ ។

- ៨.៧.២៤.១ ការបញ្ជាពាក្យសំដីគំរាមកំហែង ឬជេរប្រមាថ មាក់ងាយ ។
- ៨.៧.២៤.២ ការបញ្ជាសម្រែកខ្លាំងៗ ។
- ៨.៧.២៤.៣ ការរុញច្រានដោយប្រើកម្លាំងធ្ងន់ ។
- ៨.៧.២៤.៤ ការគប្បីផ្សេងៗសំដៅអ្នកបោះឆ្នោត ឬការិយាល័យបោះឆ្នោត ។
- ៨.៧.២៤.៥ ការអុកឡុកដោយបុគ្គលណាម្នាក់ ឬច្រើននាក់ ដែលធ្វើឱ្យរំខានដល់ អ្នកបោះឆ្នោត ។
- ៨.៧.២៤.៦ ការបញ្ជាអាកប្បកិរិយា និងភាសាមិនសមរម្យ ។
- ៨.៧.២៤.៧ ការបញ្ជាឱ្យឃើញនូវអារម្មណ៍ គ្រឿងផ្សេងៗ ឬសារធាតុផ្សេងៗប្រកប ដោយគ្រោះថ្នាក់ ។

៨.៧.២៥ ប្រសិនបើ ការបោះឆ្នោតឈានដល់ម៉ោងដប់ប្រាំ (១៥:០០) រសៀល នៃថ្ងៃបោះឆ្នោត ដែល ជាពេល វេលាកំណត់ សម្រាប់បញ្ចប់ដំណើរការបោះឆ្នោត ហើយនៅតែមាន អ្នកបោះឆ្នោតកំពុងស្ថិតនៅក្នុងការិយាល័យបោះឆ្នោត ឬឈរតម្រង់ជួរ ឬស្ថិតនៅ ក្នុងបរិវេណខាងក្នុង នៃការិយាល័យបោះឆ្នោតទៀត អ្នកបោះឆ្នោតទាំងអស់នោះ ត្រូវតែបាត់ចេញពីទីបោះឆ្នោត ។

៨.៧.២៥.១ ក្នុងករណីនេះ ជំនួយការទី២ ត្រូវដើរមូលដ្ឋានកងកសាបពាក់ អត្តសញ្ញាណពីអ្នកបោះឆ្នោត ដែលកំពុងឈរក្នុងជួរ ដោយចាប់ផ្តើម ពីអ្នកបោះឆ្នោត ដែលឈរក្រោយគេបង្អស់ រហូតដល់អ្នកនៅខាង មុខគេបង្អស់ រួចប្រគល់ទៅឱ្យសមាជិកទទួលបន្ទុកសណ្តាប់ធ្នាប់ ទៅ ត្រង់មាត់ទ្វារ ។

៨.៧.២៥.២ សមាជិកទទួលបន្ទុកសណ្តាប់ធ្នាប់ ត្រូវហៅឈ្មោះអ្នកបោះឆ្នោតម្នាក់ ម្តងៗ រហូតដល់អ្នកបោះឆ្នោតចុងក្រោយបង្អស់ឱ្យចូលក្នុងការិយាល័យ បោះឆ្នោតដើម្បីបោះឆ្នោត តាមលំដាប់លេខរៀង និងតាមនីតិវិធី ។

៨.៧.២៥.៣ ជនណាក៏ដោយ ដែលគ្មានវត្តមាននៅខាងក្នុងការិយាល័យបោះឆ្នោត ឬនៅក្នុងជួរអ្នកបោះឆ្នោត ឬនៅក្នុងបរិវេណខាងក្នុងនៃការិយាល័យ បោះឆ្នោត នៅទីកន្លែងក្រោយនាម៉ោងដប់ប្រាំ (១៥:០០) រសៀល នៃថ្ងៃបោះឆ្នោតទេ អ្នកបោះឆ្នោតទាំងនោះពុំត្រូវបាត់ចេញពីទីបោះ ឆ្នោតឡើយ ។

៨.៧.២៦ ប្រសិនបើ អ្នកបោះឆ្នោតដែលមានឈ្មោះក្នុងបញ្ជីបោះឆ្នោត មិនទាន់បាត់ចេញពី ទីបោះឆ្នោតគ្រប់គ្នាទេ ទោះបីគ្មានអ្នកបោះឆ្នោតឈររង់ចាំបោះឆ្នោតក្តី ប្រធានគកប មិនអាចបិទការបោះឆ្នោតនៅការិយាល័យរបស់ខ្លួននៅមុនម៉ោងដប់ប្រាំ (១៥:០០) រសៀល នៃថ្ងៃបោះឆ្នោតបានឡើយ ។

៨.៧.២៧ ប្រសិនបើ អ្នកបោះឆ្នោតទាំងអស់ដែលមានឈ្មោះក្នុងបញ្ជីបោះឆ្នោត បាត់ចេញពី ទីបោះឆ្នោតគ្រប់គ្នាហើយ ប្រធានគកប អាចប្រកាសបញ្ចប់ការបោះឆ្នោតនៅការិយាល័យ របស់ខ្លួន នៅមុនម៉ោងដប់ប្រាំ (១៥:០០) រសៀល ។

៨.៧.២៨ ក្នុងករណីប្រធានសក្តិ ឬអសន្តិសុខ ឬកាលៈទេសៈមានអសន្តិ ដែលនាំឱ្យមាន គ្រោះថ្នាក់ ឬគំរាមកំហែងដល់សុវត្ថិភាពមន្ត្រីបោះឆ្នោត និងអ្នកបោះឆ្នោត នៅក្នុង បរិវេណនៃការិយាល័យបោះឆ្នោតនៃថ្ងៃបោះឆ្នោត ប្រធានគកប អាចសម្រេចមិន បើក ឬអាចបិទការិយាល័យបោះឆ្នោតរបស់ខ្លួន ដោយផ្អែកតាមការកំណត់របស់ គ.ជ.ប ដូចចែងក្រោមប្រការ ៨.៩ ជំពូកទី ៨ នៃ ប.ជ.ត.រ នេះ ។

**ការបិទការបោះឆ្នោត នៅការិយាល័យបោះឆ្នោត និងប្រើប្រាស់បោះឆ្នោត**

**ប្រការ ៨.៨** នៅពេល ដែល អ្នកបោះឆ្នោត ចុងក្រោយ បង្អស់ បោះឆ្នោតរួច និង បា ធុញ ផុតពីការិយាល័យ ប្រធានត្រូវចាត់ឱ្យ សមាជិកទទួល បន្ទុកសណ្តាប់ធ្នាប់ចាត់វិធានការចាំបាច់ ដើម្បីការពារច្រកចូល ការិយាល័យបោះឆ្នោត កុំឱ្យ អ្នកគ្មានភារកិច្ចចេញចូល ។ ប្រធាន គកប ត្រូវប្រកាស បិទការ បោះឆ្នោត នៅការិយាល័យបោះឆ្នោតនោះ បន្ទាប់មកត្រូវចាត់ចែងការផ្ទៀងផ្ទាត់ចំនួនអ្នកបោះឆ្នោត និងចំនួនសន្លឹកឆ្នោត និងការបំពេញកំណត់ហេតុនៃការបោះឆ្នោត ។

**៨.៨.១** បន្ទាប់ពីបា ធុញ ប្រកាស បិទការបោះឆ្នោត ប្រធានត្រូវចាត់ចែងតាមនីតិវិធី ដើម្បីធានា សុវត្ថិភាពហិបឆ្នោត ដែល ក្នុងនោះ ៖

**៨.៨.១.១** ប្រធានត្រូវមូល ភ្និតសន្ទះបិទប្រឡោះ សម្រាប់ស៊ីកសន្លឹកឆ្នោតទាំងពីរ នៃហិបឆ្នោត ព្រមទាំងបិទពាសក្រដាសស្តើងមួយសន្លឹក ដែល មានចុះ ហត្ថលេខារបស់ប្រធាន គកប និងតំណាងគណបក្សនយោបាយ (ប្រសិនបើគាត់យល់ព្រម) ពីលើសន្ទះបិទប្រឡោះសម្រាប់ស៊ីកសន្លឹក ឆ្នោតទាំងពីរនោះផង ។

**៨.៨.១.២** ប្រធានត្រូវបិទគម្របខាងក្រៅនៃហិបឆ្នោត និងចាក់សោយ៉ូម៉ាណលេខ នៅត្រង់ក្រវិល សម្រាប់ចាក់សោទាំងពីរនៃហិបឆ្នោត រួចត្រូវអនុញ្ញាត ឱ្យ តំណាងគណបក្សនយោបាយ និងអ្នកសង្កេតការណ៍ពិនិត្យមើល ហិបឆ្នោត និងសោយ៉ូម៉ាណលេខទាំងពីរនោះ ។

**៨.៨.១.៣** លេខាធិការត្រូវកត់ត្រាបន្ថែមក្នុងកំណត់ហេតុនៃការបោះឆ្នោត នៅ ការិយាល័យបោះឆ្នោតនោះ (ទម្រង់បែបបទលេខ ១១០១) នូវ ពេលវេលានៃការបិទការបោះឆ្នោត ព្រមទាំងភិនភាគ និងលេខនៃ សោយ៉ូម៉ាណលេខដែល បា ធុញ ចាក់ ដូចចែងក្នុងប្រការ ៨.៨.១.២ ខាងលើ ។

**៨.៨.១.៤** ប្រធានត្រូវចាត់វិធានការ ការពារយ៉ាងហ្មត់ចត់នូវហិបឆ្នោត ដែល មាន សន្លឹកឆ្នោតខាងក្នុង សម្រាប់ការរាប់សន្លឹកឆ្នោតនៅនឹងកន្លែង ការិយាល័យបោះឆ្នោត ឬសម្រាប់ការបញ្ជូន ទៅរាប់នៅកន្លែងផ្សេង ប្រសិនបើមានការសម្រេចឱ្យធ្វើដូច្នោះ ដោយ គ.ជ.ប ។

**៨.៨.២** បន្ទាប់មក ស្ថិតនៅចំពោះមុខវត្តមាន តំណាងគណបក្សនយោបាយ និងអ្នកសង្កេត ការណ៍នានា ប្រធាន គកប ត្រូវចាត់ចែងឱ្យ សមាជិក គកប ធ្វើការផ្ទៀងផ្ទាត់ចំនួន អ្នកបោះឆ្នោត ចំនួនសន្លឹកឆ្នោតដែល បា ធុញ ប្រើ សន្លឹកឆ្នោតមិនបា ធុញ និងសន្លឹកឆ្នោត ខូច ដែល ក្នុងនោះ ៖

៨.៨.២.១ លេខាធិការត្រូវរៀបចំចំនួនគំនូសក្នុងបញ្ជីបោះឆ្នោត ដែលតម្រូវឱ្យគូស ក្នុងកូដប្រអប់ ផ្នែកខាងដើមនៃឈ្មោះអ្នកបោះឆ្នោត ដូចចែងក្នុង ចំណុច ៨.៧.១១.៣ ខាងលើ និងរាយការណ៍ជូនប្រធាន អំពីចំនួន អ្នកបោះឆ្នោត ដែលបោះឆ្នោត ។

៨.៨.២.២ អនុប្រធានត្រូវ ខណ្ឌសម្គាល់រវាងគល់បញ្ជីសន្លឹកឆ្នោត ដែលបោះឆ្នោត ដោយ គល់បញ្ជីសន្លឹកឆ្នោតដែលមិនបានប្រើ រួចរៀបចំចំនួនសន្លឹកឆ្នោត ដែលមិនបានប្រើ និងសន្លឹកឆ្នោតខូច ដោយឡែកពីគ្នា ។ ប្រសិនបើ ចំនួនសន្លឹកឆ្នោតដែលបោះឆ្នោតជាក់ស្តែង ដូចបញ្ជាក់ក្នុងចំណុច ៨.៧.៧.៣ ខាងលើ ដកចំនួនសន្លឹកឆ្នោតខូច រួមនឹងចំនួនសន្លឹក ឆ្នោត ដែលមិនបានប្រើ ស្មើគ្នានឹងចំនួនអ្នកបោះឆ្នោតដែលបោះ ឆ្នោត ដូចបញ្ជាក់ក្នុងចំណុច ៨.៨.២.១ ខាងលើ លេខាធិការ ត្រូវកត់ត្រាតួលេខនៃចំនួនស្មើគ្នានេះ ក្នុងកំណត់ហេតុនៃការបោះឆ្នោត (ទម្រង់បែបបទលេខ ១១០១) ។

៨.៨.២.៣ ប្រសិនបើ ក្នុងការផ្ទៀងផ្ទាត់នេះបង្ហាញថា មានភាពខុសគ្នារវាងចំនួន សន្លឹកឆ្នោតដែលបោះឆ្នោត និងចំនួនអ្នកបោះឆ្នោតដែលបោះឆ្នោត លេខាធិការត្រូវផ្ទៀងផ្ទាត់ជាលើកទីពីរ នូវចំនួនអ្នកបោះឆ្នោតដែលបោះ ឆ្នោតនៅក្នុងបញ្ជីបោះឆ្នោត ហើយអនុប្រធានក៏ត្រូវផ្ទៀងផ្ទាត់ ឡើងវិញដែរ នូវចំនួនសន្លឹកឆ្នោតដែលបោះឆ្នោត សន្លឹកឆ្នោតខូច និង សន្លឹកឆ្នោតមិនបានប្រើ ។ ប្រសិនបើភាពខុសគ្នានៅតែមាន លេខាធិការ ត្រូវកត់ត្រានូវតួលេខនៃចំនួនដែលខុសគ្នានោះ ក្នុងកំណត់ហេតុនៃការ បោះឆ្នោត (ទម្រង់បែបបទលេខ ១១០១) ហើយប្រធាន គកប ត្រូវបន្តចាត់ចែងអនុវត្តតាមនីតិវិធីជាបន្ត ។

៨.៨.២.៤ ជំនួយការទី២ ត្រូវចោះ ឬកាត់សន្លឹកឆ្នោត ដែលមិនបានប្រើទាំងអស់ ដើម្បីធ្វើមោឃភាពសន្លឹកឆ្នោតដែលនៅសល់មិនបានប្រើ ។

៨.៨.២.៥ អនុប្រធានត្រូវដាក់សន្លឹកឆ្នោត ដែលមិនបានប្រើ និងត្រូវបោះចោល ឬកាត់រួច និងគល់បញ្ជីសន្លឹកឆ្នោតដែលបោះឆ្នោត ទៅក្នុងស្បែកស្រូវ តែមួយ រួចបិទឱ្យជិត ។

៨.៨.៣ ប្រធាន គកប ត្រូវធានាថា លេខាធិការបានកត់ត្រាជាមុននូវលេខសោយ្យ ដែល នឹងត្រូវប្រើសម្រាប់ចាក់យ្យមាត់កញ្ចប់ " ខ " ដូចចែងក្នុងចំណុច ៨.១៣.៩ ខាង ក្រោម ក្នុងកំណត់ហេតុនៃការបោះឆ្នោត (ទម្រង់បែបបទលេខ ១១០១) និងត្រូវ

បោះត្រាសម្ងាត់នៅជ្រុងខាងស្តាំ ថែកខាងលើនៃកំណត់ហេតុនេះ ។ កំណត់ហេតុនៃការបោះឆ្នោតនៅការិយាល័យបោះឆ្នោត (ទម្រង់បែបបទលេខ ១១០១) ចំនួន បី (៣) ច្បាប់ ដែលលេខាធិការបានបំពេញរួច ត្រូវបានចុះហត្ថលេខា ដោយ លេខាធិការ និងប្រធានផ្ទាល់ ព្រមទាំងមានបោះត្រាការិយាល័យផង ។

៨.៨.៣.១ ប្រធានត្រូវដាក់បង្ហាញកំណត់ហេតុ ដូចចែងក្នុងចំណុច ៨.៨.៣ ខាងលើឱ្យតំណាងគណបក្សនយោបាយ និងអ្នកសង្កេតការណ៍ ដើម្បីពិនិត្យ ។

៨.៨.៣.២ តំណាងគណបក្សនយោបាយ អាចចូលរួមចុះហត្ថលេខា ឬផ្ដិតមេដៃ ជាសាក្សីលើកំណត់ហេតុនេះបាន ។

៨.៨.៣.៣ ការមិនចូលរួមចុះហត្ថលេខា ឬផ្ដិតមេដៃជាសាក្សីលើកំណត់ហេតុនៃការបោះឆ្នោត ពីតំណាងគណបក្សនយោបាយ មិនអាចចាត់ទុកជាមោឃៈនូវកំណត់ហេតុនេះបានទេ ។

៨.៨.៤ ប្រធាន គកប ត្រូវរៀបចំទុកដាក់កំណត់ហេតុនៃការបោះឆ្នោត នៅការិយាល័យបោះឆ្នោត (ទម្រង់បែបបទលេខ ១១០១) ដូចចែងក្រោមចំណុច ៨.៨.៣ ខាងលើតាមការកំណត់ដូចខាងក្រោម ។

៨.៨.៤.១ ដាក់មួយ (១) ច្បាប់ ក្នុងស្រោមសំបុត្របោះពុម្ព ដែលមានការខ្ទងថា " កំណត់ហេតុនៃការបោះឆ្នោត កំណត់ហេតុនៃការរាប់សន្លឹកឆ្នោត និងតារាងកត់ត្រាសំឡេងឆ្នោត ធ្វើជូន គ.ជ.ប " ។

៨.៨.៤.២ ដាក់មួយ (១) ច្បាប់ ក្នុងស្រោមសំបុត្របោះពុម្ព ដែលមានការខ្ទងថា " កំណត់ហេតុនៃការបោះឆ្នោត និងកំណត់ហេតុនៃការរាប់សន្លឹកឆ្នោត ធ្វើជូន គធ/ខប " ។

៨.៨.៤.៣ ដាក់មួយ (១) ច្បាប់ ក្នុងស្រោមសំបុត្របោះពុម្ព ដែលមានការខ្ទងថា " កំណត់ហេតុនៃការបោះឆ្នោត កំណត់ហេតុនៃការរាប់សន្លឹកឆ្នោត និងតារាងកត់ត្រាសំឡេងឆ្នោត ធ្វើជូន គយ/សប " ។

៨.៨.៥ បន្ទាប់មក ប្រធាន គកប ត្រូវរៀបចំដាក់សម្ភារ ឯកសារបោះឆ្នោតពាក់ព័ន្ធនៅក្នុងស្បែកប្លាស្ទិក ឬស្រោមសំបុត្រដោយ ឡែកពីគ្នា រួចដាក់បញ្ចូលទៅក្នុងកញ្ចប់សុវត្ថិភាព " ក " ដែលមានបោះពុម្ពសម្គាល់ថា " កំណត់ហេតុនៃការបោះឆ្នោត និងរាប់សន្លឹកឆ្នោតនៅការិយាល័យបោះឆ្នោតលេខ... " ។ សម្ភារឯកសារ បោះឆ្នោត ដែលត្រូវដាក់បញ្ចូលទៅក្នុង កញ្ចប់សុវត្ថិភាព " ក " រួមមាន ៖

- ៨.៨.៥.១ ស្រោមសំបុត្រមានកំណត់ហេតុនៃការបោះឆ្នោត ដូចតែងក្នុងចំណុច ៨.៨.៤.១ ខាងលើ ។
- ៨.៨.៥.២ ស្រោមសំបុត្រដាក់បញ្ជីបោះឆ្នោតដែលបានប្រើក្នុងពេលបោះឆ្នោត ។
- ៨.៨.៥.៣ ស្រោមសំបុត្រដាក់ " សន្លឹកឆ្នោតខូច " ។
- ៨.៨.៥.៤ សេចក្តីសន្និដ្ឋានដាក់ " សន្លឹកឆ្នោតមិនបានប្រើ និងគល់បញ្ជីសន្លឹកឆ្នោតដែលបានប្រើ " ។
- ៨.៨.៥.៥ ស្រោមសំបុត្រតូចដាក់ត្រាសម្ងាត់ ។
- ៨.៨.៥.៦ ស្រោមសំបុត្រដាក់ " សន្លឹកឆ្នោតមិនត្រឹមត្រូវដែលបានដកហូត " (ប្រសិនបើមាន) ។
- ៨.៨.៥.៧ ស្រោមសំបុត្រដាក់ឯកសារភស្តុតាង ដែលបានដកហូត (ប្រសិនបើមាន) ។

៨.៨.៦ ប្រធាន គកប ត្រូវធានាថា ក្នុងកញ្ចប់សន្តិភាព " ក " ត្រូវបានដាក់រាល់ស្រោមសំបុត្រ និងសេចក្តីសន្និដ្ឋានសម្ភារ ឯកសារ ដូចតែងក្រោមចំណុច ៨.៨.៥ ខាងលើ និងធានាថា កញ្ចប់សន្តិភាព " ក " មិនទាន់ត្រូវបិទភ្ជិតនៅពេលនេះនៅឡើយ ហើយនឹងត្រូវបិទភ្ជិតដោយការសន្តិភាពបំរុងស្រាបលុះណាតែ គកប បានបញ្ចប់ការរាប់សន្លឹកឆ្នោត និងបានដាក់កំណត់ហេតុនៃការរាប់សន្លឹកឆ្នោត និងសម្ភារ ឯកសារបោះឆ្នោតផ្សេងទៀតទៅក្នុងកញ្ចប់សន្តិភាព " ក " ពាក់ព័ន្ធជាមួយសិន ។

៨.៨.៧ ប្រធាន គកប ត្រូវធានាថា កញ្ចប់សន្តិភាព " ក " ដែលដាក់ស្រោមសំបុត្រ និងសេចក្តីសន្និដ្ឋានសម្ភារ ឯកសារ ដូចតែងក្រោមចំណុច ៨.៨.៦ និងស្រោមសំបុត្រដូចតែងក្នុងចំណុច ៨.៨.៤.២ និង ៨.៨.៤.៣ ខាងលើ ត្រូវបានបំពេញលេខកូដការិយាល័យយ៉ាងត្រឹមត្រូវ ដោយប្រើប៊ិចហ្វីតលប្រមិនជ្រុះ ព្រមទាំងត្រូវរក្សាទុកឱ្យបានហ្មត់ចត់ និងមានសន្តិភាពក្នុងពេលដែលកិច្ចប្រតិបត្តិការរាប់សន្លឹកឆ្នោតកំពុងដំណើរការ ។

៨.៨.៨ ប្រធាន គកប ត្រូវចាត់ចែងសមាជិក ឱ្យរៀបចំទុកដាក់សម្ភារ ឯកសារដែលនៅសល់បញ្ចូលទៅក្នុងកេសស៊ីស្តិម និងវេចខ្ចប់ដំបូងទៅលុបចោលយ៉ាងមិនជ្រុះដោយឡែកពីគេ ។ ទន្ទឹមនឹងនេះត្រូវរុះរើបន្ទប់សម្ងាត់សម្រាប់គូសសន្លឹកឆ្នោតទាំងពីរ (២) រួចច្រកចូលទៅក្នុងការងារនីមួយៗ តាមលំដាប់ដូចពេលបានទទួល ។

**ការបិទការិយាល័យបោះឆ្នោតក្នុងករណីប្រធានស័ក្តិ ឬអសន្តិសុខ ឬកាលៈទេសៈមានអសន្តិ**

**ប្រការ ៨.៩** មុនថ្ងៃបោះឆ្នោត ឬនៅថ្ងៃបោះឆ្នោត ប្រសិនបើការិយាល័យបោះឆ្នោតណាមួយ ឬមួយ ចំនួនស្ថិតក្នុងករណីប្រធានស័ក្តិ ឬអសន្តិសុខ ឬកាលៈទេសៈមានអសន្តិ ដែលនាំឱ្យមានគ្រោះថ្នាក់ ឬគំរាមកំហែងដល់សុវត្ថិភាពមន្ត្រីបោះឆ្នោត និងអ្នកបោះឆ្នោតនៅក្នុងការិយាល័យបោះឆ្នោត ឬ/និង ក្នុងបរិវេណខាងក្នុងនៃការិយាល័យបោះឆ្នោត គ.ជ.ប មានសិទ្ធិសម្រេចមិនបើក ឬបិទការិយាល័យបោះឆ្នោតនោះ ឬទាំងនោះបាន ។

៨.៩.១ ការសម្រេចមិនបើក ឬបិទការិយាល័យបោះឆ្នោតបាន លុះត្រាតែការិយាល័យបោះឆ្នោតនោះ ឬទាំងនោះស្ថិតក្នុងករណីប្រធានស័ក្តិ ឬអសន្តិសុខ ឬកាលៈទេសៈមានអសន្តិ ។ ប្រធានស័ក្តិ ឬអសន្តិសុខ ឬកាលៈទេសៈមានអសន្តិ ត្រូវបានកំណត់ដូចជាករណីណាមួយ ក្នុងចំណោមករណី ដូចចែងក្នុងចំណុច ១.៣.៣ និង ១.៥.៣ នៃ ប.ជ.ត.រ នេះ ។

៨.៩.២ ប្រសិនបើ នៅមុនថ្ងៃបោះឆ្នោត មានកើតឡើងនូវករណីណាមួយ នៃប្រធានស័ក្តិ ឬអសន្តិសុខ ឬកាលៈទេសៈមានអសន្តិ ដូចមានចែងក្រោមចំណុច ៨.៩.១ ប្រធាន គកប ត្រូវរាយការណ៍ជាបន្ទាន់អំពីស្ថានភាពជាក់ស្តែងទៅ គ.យ/ស ប ។

៨.៩.២.១ គ.យ/ស ប ត្រូវរាយការណ៍តម្លៃសភាពការណ៍ជាក់ស្តែង ពិនិត្យលទ្ធភាពអាចបើកការិយាល័យបោះឆ្នោតបាន ឬមិនបាន និងរាយការណ៍ជាបន្ទាន់ជូន គ.ជ.ប ។

៨.៩.២.២ គ.ជ.ប ត្រូវពិនិត្យ និងរាយការណ៍តម្លៃសភាពការណ៍ នៃប្រធានស័ក្តិ ឬអសន្តិសុខ ឬកាលៈទេសៈមានអសន្តិនេះ ឱ្យច្បាស់លាស់ ព្រមទាំងរាយការណ៍ និងផ្តល់យោបល់ជាបន្ទាន់ជូន គ.ជ.ប ដើម្បី គ.ជ.ប សម្រេចអំពីការបើក ឬមិនបើកការិយាល័យបោះឆ្នោតនោះ ។

៨.៩.២.៣ ក្រោយការសម្រេចបើក ឬមិនបើកការិយាល័យបោះឆ្នោត គ.ជ.ប ត្រូវជូនដំណឹងបន្ទាន់ទៅ គ.ជ.ប ដើម្បី គ.ជ.ប ចាត់ចែងបន្ត ។

៨.៩.២.៤ ការរាយការណ៍បន្ទាន់ និងការជូនដំណឹងបន្ទាន់ខាងលើ ត្រូវធ្វើតាមទូរស័ព្ទ ឬវិទ្យុទាក់ទង ឬសារអេឡិចត្រូនិក ឥមែល ។

៨.៩.៣ ប្រសិនបើ ករណីណាមួយ នៃប្រធានស័ក្តិ ឬអសន្តិសុខ ឬកាលៈទេសៈមានអសន្តិ ដូចមានចែងក្នុងចំណុច ៨.៩.១ ខាងលើ កើតមានឡើងនៅក្នុងថ្ងៃបោះឆ្នោត (នៅមុនពេល ឬក្នុងពេលដំណើរការបោះឆ្នោត) ប្រធាន គកប មានសិទ្ធិសម្រេចមិនបើក ឬបិទការិយាល័យបោះឆ្នោត ។ ក្នុងករណីបែបនេះ ប្រធាន គកប ត្រូវរាយការណ៍ជាបន្ទាន់ជូន គ.យ/ស ប ដើម្បី គ.យ/ស ប រាយការណ៍បន្តទៅ គ.ជ.ប ហើយ គ.ជ.ប ត្រូវរាយការណ៍ជាបន្ទាន់ជូន គ.ជ.ប ។



៨.៩.៤ ការិយាល័យ បោះឆ្នោតដែល មិនត្រូវបាន បើក ឬ ដែល ត្រូវបាន បិទ ប្រេម បិទក្នុងករណី ប្រធានស័ក្តិ ឬ អសន្តិសុខ ឬ កាលៈទេសៈមានអសន្តិ ត្រូវតែបិទពេញមួយថ្ងៃ រហូតដល់មានការសម្រេចជាថ្មី ។

៨.៩.៥ ក្នុងករណីការិយាល័យ បោះឆ្នោតណាមួយ ត្រូវបាន បិទ មិនបើក ឬ ត្រូវបានបិទក្នុង អំឡុងពេល បោះឆ្នោត ដោយ ករណីប្រធានស័ក្តិ ឬ អសន្តិសុខ ឬ កាលៈទេសៈ មានអសន្តិ គ.ជ.ប ត្រូវរាយការណ៍ភ្លាមជូនរាជរដ្ឋាភិបាល និងរដ្ឋសភា ។

៨.៩.៦ ក្នុងករណីមានការិយាល័យ បោះឆ្នោតណាមួយ ឬ ច្រើន មិនបានបើក ឬ ត្រូវបានបិទ ក្នុងអំឡុងពេល កំពុងដំណើរការបោះឆ្នោត ដោយ ករណីប្រធានស័ក្តិ ឬ អសន្តិសុខ ឬ កាលៈទេសៈមានអសន្តិ គ.យ/ស.ប ត្រូវចាត់ចែងណែនាំអំពីការមិនបើក ឬ ការ បិទការិយាល័យ បោះឆ្នោតនោះ ដោយត្រូវ ៖

៨.៩.៦.១ ជូនដំណឹងដល់អ្នកបោះឆ្នោតដែល ត្រូវបោះឆ្នោតនៅការិយាល័យ នោះ ឬទាំងនោះ អំពីការមិនបើក ឬ ការបិទការិយាល័យ ដោយបញ្ជាក់ពី មូលហេតុច្បាស់លាស់ ។

៨.៩.៦.២ ចាត់ឱ្យ គកប វេចខ្ចប់ហិបឆ្នោតមានសន្តិសុខ ដែល បានបោះរួច នៅខាងក្នុង សន្តិសុខមិនទាន់ប្រើ ព្រមទាំងប្រមូលសម្ភារ ឧបករណ៍ និងឯកសារពាក់ព័ន្ធផ្សេងទៀត សម្រាប់ប្រើប្រាស់ក្នុងការបោះឆ្នោត ដោយ ត្រូវបំពេញលិខិតប្រគល់ទទួលសម្ភារ ឯកសារបោះឆ្នោត (ទម្រង់បែបបទលេខ ១១០៧) ផង រួចត្រូវបញ្ជូនយកមករក្សាទុក នៅ គ.យ/ស.ប ។

៨.៩.៦.៣ ចាត់ឱ្យ គកប ធ្វើកំណត់ហេតុដោយ ឡែកស្តីពីការមិនបើក ឬ ការ បិទការិយាល័យ បោះឆ្នោតនោះ ដែល ត្រូវបញ្ជូនមក គ.យ/ស.ប រួម ជាមួយសម្ភារ ឯកសារ ដូចចែងក្នុងចំណុច ៨.៩.៦.២ ខាងលើ ។

៨.៩.៦.៤ កំណត់សន្តិសុខដែល បានបោះរួចមានក្នុងហិបឆ្នោត ដូចចែងក្នុង ចំណុច ៨.៩.៦.២ ខាងលើជាមេឃាយ៖ ដោយមិនត្រូវរាប់បញ្ចូល ក្នុងលទ្ធផលនៃការបោះឆ្នោតក្នុងយុគ សង្កាត់ឡើយ ។

៨.៩.៦.៥ ផ្អែកលើកំណត់ហេតុរបស់ គកប ត្រូវរាយការណ៍ជូន គ.ជ.ប ដើម្បីបន្តរាយការណ៍ជូន គ.ជ.ប ។

៨.៩.៦.៦ ជូនដំណឹងដល់សមាសភាព គកប នៃការិយាល័យ បោះឆ្នោត ដែល មិនត្រូវបានបើក ឬ ត្រូវបានបិទថា គកប នោះត្រូវរំសាយ និងទទួល បានប្រាក់កម្រៃស្របតាមកិច្ចសន្យា ។

៨.៩.៧ ក្នុងករណីប្រធានស័ក្តិ ឬអសន្តិសុខ ឬកាល :ទេស :មានអសន្តិភាពកើតមានឡើងនៅ ការិយាល័យ បោះឆ្នោតណាមួយ ឬច្រើន ក្រោយពេល បិទការបោះឆ្នោត ព្រមទាំង ធ្វើកំណត់ហេតុនៃការបោះឆ្នោតរួចរាល់ ហើយ ហិបឆ្នោត ដែល មានសន្តិភាព បោះឆ្នោតនៅខាងក្នុង និងកំណត់ហេតុនៃការបោះឆ្នោត និងឯកសារពាក់ព័ន្ធនៅរក្សា បានល្អនោះ ប្រធាន គកប ត្រូវបញ្ជូនសម្ភារ ឯកសារបោះឆ្នោតទាំងនោះទៅ គយ/សប ឱ្យបានឆាប់រហ័ស តាមដែលអាចធ្វើបាន ដើម្បីចាត់ចែងរាប់សន្តិភាព តាមលំនាំនីតិវិធីដូចចែងក្រោមប្រការ ៨.១៦ នៃ ប.ន.ត.រ នេះ ។

៨.៩.៨ ក្នុងករណីប្រធានស័ក្តិ ឬអសន្តិសុខ ឬកាល :ទេស :មានអសន្តិភាពកើតមានឡើងនៅ ការិយាល័យ បោះឆ្នោតណាមួយ ឬច្រើន ក្រោយពេល បិទការបោះឆ្នោត ព្រមទាំង ធ្វើកំណត់ហេតុនៃការបោះឆ្នោត ប៉ុន្តែហិបឆ្នោត និងសន្តិភាពនៅខាងក្នុង ព្រម ទាំងកំណត់ហេតុនៃការបោះឆ្នោត និងឯកសារពាក់ព័ន្ធត្រូវបំផ្លាញ ឬ/និងខូចខាត នោះ ប្រធាន គកប ត្រូវវេចខ្ចប់សម្ភារ ឯកសារបោះឆ្នោតទាំងនោះបញ្ជូនទៅ រក្សាទុកនៅ គយ/សប ។

៨.៩.៩ នៅពេល ទទួលបាន បញ្ជា ការណ៍ស្តីពីការមិនបើក ឬ/និងការបិទការិយាល័យ បោះ ឆ្នោត ដោយ មូលហេតុប្រធានស័ក្តិ ឬអសន្តិសុខ ឬកាល :ទេស :មានអសន្តិភាព ដូចចែងក្នុងចំណុច ៨.៩.៣ និង ៨.៩.៨ ខាងលើ គយ/សប ត្រូវបន្តលើក យោបល់ស្នើជាបន្ទាន់ទៅ គ.ជ.ប និង គ.ជ.ប ដើម្បីសុំឱ្យ មានការបោះឆ្នោត សាជាថ្មីនៅការិយាល័យ បោះឆ្នោតពាក់ព័ន្ធទាំងនោះ ។

៨.៩.១០ ការិយាល័យ បោះឆ្នោតផ្សេងទៀតនៃយុំ សង្កាត់ ដែល មិនត្រូវបានបិទ ត្រូវចាត់ចែង អនុវត្តដំណើរការបោះឆ្នោត ការបិទការបោះឆ្នោត ការរាប់សន្តិភាព ការវេចខ្ចប់ និងការប្រគល់ ទទួលសម្ភារ ឯកសារបោះឆ្នោតជាធម្មតាតាម ប.ន.ត.រ នេះ ។

៨.៩.១០.១ គយ/សប ត្រូវរក្សាទុក និងការពារសន្តិភាពដែល បានប្រើប្រាស់ ហើយ និងមិនទាន់បានប្រើប្រាស់ លទ្ធផល នៃការរាប់សន្តិភាព និងឯកសារបោះឆ្នោតពាក់ព័ន្ធនៃការិយាល័យ ដែល មិនត្រូវបានបិទ នៅទីស្នាក់ការ គយ/សប ឬនៅកន្លែងធានាសុវត្ថិភាពណាមួយ ដែល ត្រូវបានអនុញ្ញាតដោយ គ.ជ.ប រហូតដល់ពេល បញ្ចប់ការ បោះឆ្នោតសាជាថ្មី នៅការិយាល័យ បោះឆ្នោតដែល មិនត្រូវបានបើក ឬត្រូវបានបិទ ។

៨.៩.១០.២ សម្ភារ ឯកសារបោះឆ្នោតនៃការិយាល័យបោះឆ្នោត ដែលមិនត្រូវបានបិទ អាចត្រូវប្រមូល ប្រគល់ទៅឱ្យ គណៈ/ខប ឬត្រូវរក្សាទុកសិននៅ គយ/សប ទៅតាមសភាពជាក់ស្តែង ដែលសម្រេចដោយ គណៈ/ខប ។

៨.៩.១០.៣ គយ/សប ត្រូវរក្សាទុកសម្ភារ ឯកសារសម្រាប់ប្រើប្រាស់ក្នុងការបោះឆ្នោតនៅការិយាល័យបោះឆ្នោត ដែលត្រូវធ្វើការបោះឆ្នោតសាជាថ្មី ។

**ការបោះឆ្នោតសាជាថ្មី នៅការិយាល័យបោះឆ្នោតដែលត្រូវបានបិទ ឬ/និងមិនត្រូវបានបើក នៅថ្ងៃបោះឆ្នោត ដោយសារករណីប្រធានសំណុំ ឬអសន្តិសុខ ឬកាលៈទេសៈមានអសន្តិ**

ប្រការ ៨.១០ គ.ជ.ប ត្រូវរៀបចំការបោះឆ្នោតសាជាថ្មីក្នុងរយៈពេលមិនលើសពីប្រាំបី (៨) ថ្ងៃ បន្ទាប់ពីថ្ងៃដែល គ.ជ.ប ប្រកាសថា ការិយាល័យបោះឆ្នោតណាមួយ ឬច្រើនមិនត្រូវបានបើក ឬត្រូវបានបិទតាមលក្ខខណ្ឌដូចចែងក្នុងចំណុច ៨.៩.៣ និង ៨.៩.៤ ខាងលើ ។ គ.ជ.ប អាចរៀបចំការបោះឆ្នោតសាជាថ្មីនៅទីតាំងការិយាល័យបោះឆ្នោតដដែល ឬនៅទីតាំងណាមួយ មិនឆ្ងាយពីទីតាំងចាស់នៅក្នុងយុទ្ធសាស្ត្រ ដែលមានសន្តិសុខ និងសុវត្ថិភាពល្អ ។ ក្នុងករណី មិនអាចរៀបចំការបោះឆ្នោតសាជាថ្មីតាមកាលកំណត់ខាងលើ ដោយមូលហេតុស្ថានភាពនៃប្រធានសំណុំ ឬអសន្តិសុខ ឬកាលៈទេសៈមានអសន្តិ មិនទាន់វិលមករកប្រក្រតីភាពនៅឡើយ គ.ជ.ប មានសិទ្ធិសម្រេចឱ្យបន្តរៀបចំ ឬមិនបារម្ភរៀបចំការបោះឆ្នោតសាជាថ្មីនោះ ។

៨.១០.១ គ.ជ.ប ត្រូវកំណត់កាលបរិច្ឆេទ និងទីតាំងនៃការបោះឆ្នោតសាជាថ្មី និងណែនាំឱ្យ គយ/សប ផ្សព្វផ្សាយ និងបិទផ្សាយនៅ គយ/សប និងនៅទីតាំងការិយាល័យ ដែលត្រូវបោះឆ្នោតសាជាថ្មីយ៉ាងតិចបី (៣) ថ្ងៃ មុនថ្ងៃបោះឆ្នោតសាជាថ្មី ។

៨.១០.២ ដើម្បីគ្រប់គ្រង និងចាត់ចែងរៀបចំការបោះឆ្នោតសាជាថ្មី គ.ជ.ប ត្រូវណែនាំដោយឡែកចំពោះ គណៈ/ខប និង គយ/សប ពាក់ព័ន្ធ អំពីការងារជាក់ស្តែងទាក់ទងនឹងការបោះឆ្នោតសាជាថ្មី ។

៨.១០.៣ ដើម្បីគ្រប់គ្រង និងចាត់ចែងការរៀបចំការបោះឆ្នោតសាជាថ្មី គ.ជ.ប ត្រូវ ៖  
៨.១០.៣.១ រក្សាសមាសភាព គណៈ/ខប និងមន្ត្រីបម្រើការងារនៅ គណៈ/ខប មួយចំនួនតាមតម្រូវការនៃការងារ ។  
៨.១០.៣.២ រក្សាសមាសភាព គយ/សប ពាក់ព័ន្ធ ។  
៨.១០.៣.៣ រក្សាសមាសភាព គកប ដែលបម្រើការងារនៅការិយាល័យបោះឆ្នោត ដែលត្រូវបានបិទនោះ ឬតែងតាំងមន្ត្រី ដែលធ្លាប់បម្រើការងារនៅការិយាល័យបោះឆ្នោតផ្សេងទៀត ដើម្បីងាយស្រួល និងពុំចាំបាច់ធ្វើការបណ្តុះបណ្តាល ជាថ្មី ។

- ៨.១០.៤ អាណត្តិរបស់ គណៈ/ខប គយ/សប និង គកប សម្រាប់ការបោះឆ្នោតសាជាថ្មី ត្រូវបញ្ចប់តាមការកំណត់របស់ គ.ជ.ប ។
- ៨.១០.៥ សិទ្ធិអំណាច និងភារកិច្ចរបស់ គណៈ/ខប គយ/សប និង គកប សម្រាប់ការបោះ ឆ្នោតសាជាថ្មី ត្រូវអនុលោមតាម ច.ប.ត.រ និង ប.ន.ត.រ នេះ ទៅតាមតម្រូវការ ជាក់ស្តែង ដែលកំណត់ដោយ គ.ជ.ប ។
- ៨.១០.៦ អ្នកបោះឆ្នោតទាំងអស់ ដែលមានឈ្មោះក្នុងបញ្ជីបោះឆ្នោតនៅការិយាល័យ ពាក់ព័ន្ធនោះ ឬទាំងនោះ ត្រូវបានអនុញ្ញាតឱ្យបោះឆ្នោតសាជាថ្មី ទោះបីជាអ្នកទាំងនោះ បានបោះឆ្នោតហើយក្តី ឬមិនទាន់បានបោះឆ្នោតក្តី ។
- ៨.១០.៧ ដើម្បីបានបោះឆ្នោតសាជាថ្មី ប្រជាពលរដ្ឋខ្មែរទាំង ពីរភេទត្រូវមាន ៖
  - ៨.១០.៧.១ ឈ្មោះក្នុងបញ្ជីបោះឆ្នោតផ្លូវការនៃការិយាល័យបោះឆ្នោតនោះ ។
  - ៨.១០.៧.២ ឯកសារបញ្ជាក់អត្តសញ្ញាណផ្លូវការណាមួយ ដូចតែក្នុងចំណុច ៨.៧.១០.១ ខាងលើ សម្រាប់ប្រើនៅពេលបោះឆ្នោត ។
- ៨.១០.៨ មេឃុំ ចៅសង្កាត់ ឬជំទប់ ចៅសង្កាត់រង ដែលត្រូវបានប្រគល់សិទ្ធិ ត្រូវចេញ លិខិតបញ្ជាក់អត្តសញ្ញាណសម្រាប់ប្រើឱ្យការបោះឆ្នោត មានបិទរូបថត ជូនអ្នក បោះឆ្នោតដែលត្រូវបោះឆ្នោតសាជាថ្មី តាមសំណើសុំរបស់សមាជិកខ្លួនរហូតដល់ ម៉ោងដប់ប្រាំពីរសាមសិបនាទី (១៧:៣០) នៅថ្ងៃសក្រ ចុងក្រោយមុនថ្ងៃបោះឆ្នោត សាជាថ្មី ក្នុងករណី ឯកសារបញ្ជាក់អត្តសញ្ញាណរបស់គាត់ត្រូវបាត់ ឬខូច ។
- ៨.១០.៩ បញ្ជីបោះឆ្នោតផ្លូវការនៃការិយាល័យបោះឆ្នោតពាក់ព័ន្ធ ដែលប្រើប្រាស់ក្នុងការបោះ ឆ្នោតសកល ត្រូវយកមកប្រើប្រាស់សម្រាប់ការបោះឆ្នោតសាជាថ្មី ។ បញ្ជីបោះឆ្នោត នេះ ត្រូវបិទជ្រាបមួយ (១) ច្បាប់ៗ នៅ គយ/សប និងនៅទីតាំងការិយាល័យ បោះឆ្នោត ដែលត្រូវបោះឆ្នោតសាជាថ្មីមួយ (១) ថ្ងៃមុនថ្ងៃបោះឆ្នោត ។
- ៨.១០.១០ សមាសភាពតំណាងគណបក្សនយោបាយ និងអ្នកសង្កេតការណ៍ ត្រូវបានសម្រេច អនុញ្ញាតឱ្យចូលរួមសង្កេតមើលដំណើរការបោះឆ្នោតនៅការិយាល័យបោះឆ្នោតនោះ នៅក្នុងការបោះឆ្នោតសកល ត្រូវរក្សាទុកដដែលសម្រាប់ការបោះឆ្នោតសាជាថ្មីនេះ ។
- ៨.១០.១១ គ.ជ.ប ត្រូវបោះពុម្ពសន្លឹកឆ្នោតសម្រាប់ការបោះឆ្នោតសាជាថ្មី តាមគំរូសន្លឹកឆ្នោត លើកមុនរបស់មណ្ឌលរាជធានី ខេត្តពាក់ព័ន្ធ នៅលើក្រដាស ដែលមានពណ៌ ផ្សេងពីសន្លឹកឆ្នោតលើកមុន និងត្រូវឱ្យមានចំនួនគ្រប់គ្រាន់តាមតម្រូវការប្រើប្រាស់ ។

៨.១០.១២ គ.ជ.ប ត្រូវផ្គត់ផ្គង់សម្ភារ បរិក្ខារ និងឯកសារសម្រាប់ប្រើប្រាស់ក្នុងការបោះឆ្នោតសាជាថ្មី ឱ្យបានគ្រប់គ្រាន់ និងទាន់ពេលវេលា ដល់ការិយាល័យបោះឆ្នោតពាក់ព័ន្ធ តាមរយៈ គធ/ខប និង គយ/សប ។

៨.១០.១៣ ក្នុងការបោះឆ្នោតសាជាថ្មី ការយោសាធាបោះឆ្នោតរបស់គណបក្សនយោបាយឈរឈ្មោះបោះឆ្នោតក្នុងមណ្ឌលរាជធានី ខេត្តពាក់ព័ន្ធ ត្រូវបានហាមឃាត់ ។

៨.១០.១៤ នីតិវិធីនៃការបោះឆ្នោតសាជាថ្មី ត្រូវអនុវត្តតាមនីតិវិធីនៃការបោះឆ្នោត ដូចបានចែងក្នុង ប.ន.ត.រ នេះ ។ ដោយឡែក ការជ្រលកទឹកខ្មៅលុបលាងមិនជ្រះ ត្រូវធ្វើលើម្រាមដៃឆ្នែង ។

៨.១០.១៥ នៅពេលបញ្ចប់ការបោះឆ្នោតសាជាថ្មី នៅការិយាល័យបោះឆ្នោតពាក់ព័ន្ធ គកប ត្រូវអនុវត្តការបិទការបោះឆ្នោត ការបំពេញកំណត់ហេតុនៃការបោះឆ្នោត ការរាប់សន្លឹកឆ្នោត ការប្រមូល ប្រគល់ និងទទួលសម្ភារបោះឆ្នោត ដូចការបោះឆ្នោតសកលដែលមានចែងក្នុង ប.ន.ត.រ នេះ ។

៨.១០.១៦ បន្ទាប់ពីការបោះឆ្នោតសាជាថ្មី គយ/សប ត្រូវត្រួតពិនិត្យ និងបូកសរុបលទ្ធផលនៃការបោះឆ្នោតក្នុងយុំ សង្កាត់ ស្របតាម ប.ន.ត.រ នេះ ។ ក្នុងការបូកសរុបលទ្ធផល គយ/សប ត្រូវបូកសរុបលទ្ធផលទូទាំងយុំ សង្កាត់ គឺទាំងលទ្ធផលនៃការបោះឆ្នោត និងរាប់សន្លឹកឆ្នោតនៅការិយាល័យដែលមិនត្រូវបានបិទ ដូចចែងក្នុងចំណុច ៨.៩.១០ ខាងលើ ជាមួយនឹងលទ្ធផលនៃការបោះឆ្នោត និងរាប់សន្លឹកឆ្នោត នៅការិយាល័យបោះឆ្នោតសាជាថ្មី ដូចចែងក្នុងចំណុច ៨.១០.១៥ រួចបញ្ជូនកំណត់ហេតុបូកសរុបលទ្ធផលនៃការបោះឆ្នោតក្នុងយុំ សង្កាត់ និងឯកសារពាក់ព័ន្ធនៅ គធ/ខប ។

៨.១០.១៧ គធ/ខប ត្រូវធ្វើការបូកសរុបលទ្ធផលនៃការបោះឆ្នោតក្នុងរាជធានី ខេត្ត ដោយផ្អែកលើកំណត់ហេតុបូកសរុបលទ្ធផលនៃការបោះឆ្នោតពីគ្រប់យុំ សង្កាត់ ចំណុះរាជធានី ខេត្តរបស់ខ្លួន ដោយរាប់បញ្ចូលទាំងលទ្ធផលនៃការបោះឆ្នោតក្នុងយុំ សង្កាត់ ដែលមានការិយាល័យបោះឆ្នោតមួយ ឬច្រើន ត្រូវបោះឆ្នោតសាជាថ្មីផង បន្ទាប់មកត្រូវបញ្ជូនកំណត់ហេតុនេះទៅ គ.ជ.ប ដោយភ្ជាប់ជាមួយនូវសន្លឹកឆ្នោតបាណការ សន្លឹកឆ្នោតមិនបាណការ សន្លឹកឆ្នោតមិនទាន់ប្រើប្រាស់ និងសម្ភារ ឯកសារបោះឆ្នោតផ្សេងទៀត ។

៨.១០.១៨ ក្នុងអំឡុងពេលដំណើរការនៃការបោះឆ្នោតសាជាថ្មី រហូតដល់ការប្រកាសលទ្ធផលផ្លូវការ ការប្តឹងតវ៉ា ឬ/និងការប្តឹងជំទាស់ ការប្រជុំសម្រេច ឬ/និងសវនាការដោះស្រាយ បណ្តឹងទាក់ទងនឹងការបោះឆ្នោតសាជាថ្មីនេះ ត្រូវអនុវត្តតាមនីតិវិធីដូចគ្នានឹងការបោះឆ្នោតសកល ដែលមានចែងក្នុង ប.ជ.ប លើកទី១ នេះ ។

**ការរាប់សន្លឹកឆ្នោតនៅការិយាល័យបោះឆ្នោត**

**ប្រការ ៨.១១** យោងមាត្រា ១០២ នៃ ច.ប.ត.រ ការរាប់សន្លឹកឆ្នោតត្រូវធ្វើនៅការិយាល័យបោះឆ្នោតនីមួយៗ ក្នុងយុទ្ធសាស្ត្រ បន្ទាប់ពីបិទការបោះឆ្នោត និងធ្វើកំណត់ហេតុនៃការបោះឆ្នោតរួច លើកលែងតែការិយាល័យបោះឆ្នោតណា ដែលមិនអាចរាប់សន្លឹកឆ្នោតនៅការិយាល័យរបស់ខ្លួនបាន ដោយសារករណីប្រធានស្តី ឬអនុស្តីសុខ ឬកាលទេសៈមានអសន្ត ហើយ ដែល គ.ជ.ប បានសម្រេចឱ្យ គយ/សប ចាត់ចែងការរាប់សន្លឹកឆ្នោតនៃការិយាល័យបោះឆ្នោតនោះ នៅទីស្នាក់ការគយ/សប ឬនៅកន្លែងណាមួយ ដែលមានសុវត្ថិភាព ។

៨.១១.១ ក្នុងករណី ដែលការរាប់សន្លឹកឆ្នោតត្រូវធ្វើនៅការិយាល័យបោះឆ្នោត ការិយាល័យបោះឆ្នោតក្លាយជាការិយាល័យរាប់សន្លឹកឆ្នោត ហើយ គកប ក្លាយជា គករ ។

ក្នុងករណីនេះ ប្រធាន គកប ដែលក្លាយជាប្រធាន គករ ត្រូវចាត់វិធានការដោយអនុវត្តតាមប្រការ ៨.៦ និងចំណុច ៨.៦.១.២ ខាងលើ និងត្រូវចាត់ចែងប្រមូលទុកដាក់សម្ភារ ឯកសារ ដែលបានប្រើនៅពេលបោះឆ្នោតឱ្យ បានត្រឹមត្រូវ និងមានសុវត្ថិភាព ។ បន្ទាប់មក ប្រធាន គករ ត្រូវចាត់ចែងឱ្យរៀបចំបន្ទប់សម្រាប់រាប់សន្លឹកឆ្នោតតាមគំរូប្លង់កំណត់ដោយ គ.ជ.ប ដែលក្នុងនោះត្រូវ ៖

៨.១១.១.១ រៀបចំតុធុមួយ ឬតុតូចច្រើនផ្គុំគ្នា និងកៅស៊ូបួនសម្រាប់សមាជិកគករ ដោយដាក់នៅចំកណ្តាល បន្ទប់ដើម្បីធានាឱ្យតំណាងគណបក្សនយោបាយ និងអ្នកសង្កេតការណ៍នានា ដើរចុះឡើងជុំវិញ ក្នុងការសង្កេតតាមដានកិច្ចប្រតិបត្តិការនៃការរាប់សន្លឹកឆ្នោត ។

៨.១១.១.២ លើកហិបឆ្នោតដាក់នៅចំកណ្តាល ព្រមទាំងយកកញ្ចប់សុវត្ថិភាព " ក " ដូចបានបញ្ជាក់ក្នុងចំណុច ៨.៨.៥ និងរាល់សម្ភារ ឯកសារ និងទម្រង់បែបបទចាំបាច់ត្រៀម សម្រាប់ប្រើក្នុងកិច្ចប្រតិបត្តិការរាប់សន្លឹកឆ្នោត ដាក់នៅលើតុ ត្រង់កន្លែងប្រធានអង្គុយ ។

៨.១១.១.៣ ចាត់ជំនួយការទី២ និងសមាជិកទទួលបន្ទុកសណ្តាប់ធ្នាប់ ឱ្យសហការគ្នាការពារមាត់ទ្វារ បង្អួចដែលបើកចំហរ កុំឱ្យមានអ្នកចេញចូលមើល ថែរក្សាសុវត្ថិភាពសម្ភារ ឯកសារបោះឆ្នោត ដែលមិនត្រូវប្រើប្រាស់ក្នុងការរាប់សន្លឹកឆ្នោត និងមើលថែរក្សាសណ្តាប់ធ្នាប់ក្នុងការិយាល័យរាប់សន្លឹកឆ្នោត ។

៨.១១.២ កិច្ចប្រតិបត្តិការរាប់សន្លឹកឆ្នោត ត្រូវធ្វើនៅតែមួយកន្លែង សម្រាប់ការិយាល័យ រាប់សន្លឹកឆ្នោតមួយ ហើយ ប្រសិនបើចាប់ផ្តើមហើយ ត្រូវធ្វើឱ្យចប់ចុង ចប់ដើម ដោយពុំត្រូវឈប់សម្រាកឡើយ ។ ប្រធាន គករ ត្រូវចាត់ចែងត្រៀម ឱ្យមានភ្លើងបំភ្លឺនៅការិយាល័យ រាប់សន្លឹកឆ្នោត ដើម្បីបង្ហាញការរាប់សន្លឹកឆ្នោតត្រូវអូសបន្លាយដល់ពេលយប់ ។

៨.១១.២.១ ក្នុងដំណើរការនៃការរាប់សន្លឹកឆ្នោត តំណាងគណបក្សនយោបាយ និងអ្នកសង្កេតការណ៍ ត្រូវបានរៀបចំឱ្យស្ថិតនៅទីជិតល្មម ដែលអាចសង្កេតមើលឃើញសកម្មភាពទាំងឡាយនៃការរាប់សន្លឹកឆ្នោត ។

៨.១១.២.២ តំណាងគណបក្សនយោបាយ និងអ្នកសង្កេតការណ៍ ត្រូវបានអនុញ្ញាតឱ្យចូលរួមសង្កេតមើលដំណើរការនៃការរាប់សន្លឹកឆ្នោត នៅតាមការិយាល័យ រាប់សន្លឹកឆ្នោតនីមួយៗ និងត្រូវចុះឈ្មោះក្នុងបញ្ជីវត្តមាន (ទម្រង់បែបបទលេខ ១១១៥) នៅមុនពេលចាប់ផ្តើមរាប់សន្លឹកឆ្នោត ។

៨.១១.២.៣ តំណាងគណបក្សនយោបាយ និងអ្នកសង្កេតការណ៍អាចផ្លាស់ប្តូរតំណាងបម្រុងរបស់ខ្លួន (ប្រសិនបើមាន) ឱ្យជំនួសដើម្បីបន្តសង្កេតមើលដំណើរការនេះ រហូតដល់ពេលបញ្ចប់ ។

៨.១១.៣ ក្នុងកិច្ចប្រតិបត្តិការរាប់សន្លឹកឆ្នោត ប្រធាន គករ ត្រូវអង្គុយនៅចុងតុម្ខាង និងឱ្យលេខាធិការអង្គុយនៅចុងតុម្ខាងទៀតទល់មុខខ្លួន ហើយឱ្យអនុប្រធាន និងជំនួយការទី១ អង្គុយនៅអមសងខាងតុ ទល់មុខគ្នា ។

៨.១១.៤ ស្ថិតនៅចំពោះមុខតំណាងគណបក្សនយោបាយ និងអ្នកសង្កេតការណ៍ ដែលមានវត្តមានក្នុងបន្ទប់រាប់សន្លឹកឆ្នោត ប្រធាន គករ ត្រូវប្រកាសចាប់ផ្តើមកិច្ចប្រតិបត្តិការរាប់សន្លឹកឆ្នោត ហើយត្រូវ ៖

- ៨.១១.៤.១ បម្រុងទុកនៅក្បែរខ្លួននូវ ៖
  - កញ្ចប់សន្លឹកតារា " ក " ដែលមានស្បែងប្លាស្ទិក ឬស្រោមសំបុត្រដាក់កំណត់ហេតុនៃការបោះឆ្នោត និងសម្ភារឯកសារបោះឆ្នោតផ្សេងទៀត ។
  - ទម្រង់បែបបទលេខ ១២០២ សម្រាប់ផ្តល់ជូនតំណាងគណបក្សនយោបាយបំពេញពាក្យបណ្តឹង ប្រសិនបើគាត់ស្នើសុំ ។
  - ស្បែងប្លាស្ទិកផ្លាស់សម្រាប់ដាក់សន្លឹកឆ្នោតបោះឆ្នោត និងស្រោមសំបុត្រដាក់សន្លឹកឆ្នោតមិនបោះឆ្នោត ។
  - កៅស៊ូកង ។

- ៨.១១.៤.២ ប្រគល់ឱ្យ អនុប្រធាន គករ នូវតារាងកត់ត្រាសំឡេងឆ្នោត (ទម្រង់ បែបបទលេខ ១១០៤) មួយ (១) ច្បាប់ ។
- ៨.១១.៤.៣ ប្រគល់ទៅលេខាធិការនូវទម្រង់បែបបទលេខ ១១០២ សម្រាប់បំពេញ កំណត់ហេតុនៃការរាប់សន្លឹកឆ្នោតនៅការិយាល័យបោះឆ្នោត និងតារាង កត់ត្រាសំឡេងឆ្នោត (ទម្រង់បែបបទលេខ ១១០៤) មួយ (១) ច្បាប់ និងស្រាមសំបុត្រដាក់កំណត់ហេតុនៃការបោះឆ្នោតដែលត្រូវដកយក ពីកញ្ចប់សន្តិភាព " ក " ។
- ៨.១១.៤.៤ ប្រគល់ទៅជំនួយការទី១នូវប៊ិចហ្វីតផ័រមួយ (១) ដើម និងផ្ទាំងក្រដាសធំ មួយ (១) ផ្ទាំង សម្រាប់កត់ត្រាសំឡេងឆ្នោត ។
- ៨.១១.៤.៥ ចាត់លេខាធិការ ឱ្យ ចាប់ផ្តើមបំពេញកំណត់ហេតុនៃការរាប់សន្លឹកឆ្នោត (ទម្រង់បែបបទលេខ ១១០២) ដោយ ចម្លងនូវតួលេខនៃចំនួនសន្លឹក ឆ្នោតដែល បានទទួល សន្លឹកឆ្នោតដែល មិនបានប្រើ សន្លឹកឆ្នោតខូច និងចំនួនអ្នកបោះឆ្នោតដែល បានបោះឆ្នោត ដែលតួលេខទាំងនេះ ត្រូវ បានពិនិត្យផ្ទៀងផ្ទាត់រួចហើយ ដូចចែងក្រោមចំណុច ៨.៤.២ ខាងលើ និងដែល មានកត់ត្រានៅក្នុងកំណត់ហេតុនៃការបោះឆ្នោត នៅការិយា ល័យបោះឆ្នោត (ទម្រង់បែបបទលេខ ១១០១) ។

៨.១១.៥ ស្ថិតនៅចំពោះមុខតំណាងគណបក្សនយោបាយ និងអ្នកសង្កេតការណ៍ទាំងអស់ ប្រធាន គករ ត្រូវត្រួតពិនិត្យ ផ្ទៀងផ្ទាត់ឱ្យ ច្បាស់ថា សោយ័ណ្ណលេខទាំងពីរ ដែល ចាក់ ជាប់នឹងគម្របខាងក្រៅនៃហិបឆ្នោតស្ថិតក្នុងស្ថានភាពដើម រួចកាត់ផ្តាច់សោយ័ណ្ណទាំង នេះដោយ កន្ត្រៃ ឬកាំបិត តាមដែល អាចរកបាន រួចបើកគម្របខាងក្រៅចេញ ។ បន្ទាប់មក ប្រធាន គករ ត្រូវបន្តត្រួតពិនិត្យ ផ្ទៀងផ្ទាត់លេខសោយ័ណ្ណ ដែល ចាក់ ជាប់នឹងគន្លឹះខ្មាស់គម្របខាងក្នុងនៃហិបឆ្នោត និងក្រដាសស្តើង ដែល បិទពាសពី លើសន្ទះបិទភ្និតប្រឡោះសម្រាប់សិកសន្លឹកឆ្នោត ដើម្បីបញ្ជាក់ថា គ្មានការរុះរើ រួច កាត់ផ្តាច់សោយ័ណ្ណ និងហែកក្រដាសនេះចោល ។ ចុងក្រោយ ប្រធានត្រូវបើកគម្រប ខាងក្នុងនៃហិបឆ្នោត និងចាក់សន្លឹកឆ្នោត ឱ្យ អស់ពីហិបឆ្នោត ដាក់នៅលើត្រង់ ចន្លោះអនុប្រធាន និងជំនួយការទី១ ហើយដាក់ហិបឆ្នោតទទេនៅក្បែរគាត់ ។

៨.១១.៥.១ ជំនួយការទី១ត្រូវរើសយកវត្ថុមិនមែនជាសន្លឹកឆ្នោត ដែល មិនស្ថិត នៅជាប់ជាមួយសន្លឹកឆ្នោត (ប្រសិនបើមាន) ចេញពីគំនរសន្លឹកឆ្នោត រួចដាក់ទៅក្នុងស្រាមសំបុត្របម្រុងមួយ ។

៨.១១.៥.២ លេខាធិការត្រូវកត់ត្រាអំពីករណី ដូចចែងក្នុងចំណុច ៨.១១.៥.១ ខាងលើ (ប្រសិនបើមាន) ក្នុងកំណត់ហេតុនៃការរាប់សន្លឹកឆ្នោត (ទម្រង់បែបបទលេខ ១១០២) ។



៨.១១.៦ ប្រធាន គករ ត្រូវបង្ហាញឱ្យអនុប្រធាន និងជំនួយការទី១ លាសន្លឹកឆ្នោតដែល ចាក់ ចេញពីហិបឆ្នោត តំរៀបផ្តល់ចុះក្រោម និងដាក់ជាបា ចន្តសន្លឹកឆ្នោតណាមាមាបោះ ត្រាសម្ងាត់ផ្លូវការខាងខ្នង ដោយក្នុងមួយ (១) បា ចម្រាសម្តុំប្រាំ (២៥) សន្លឹក នៅពន្ធពីទី១ និងដាក់សន្លឹកឆ្នោតណាគ្មានបោះត្រាសម្ងាត់ផ្លូវការនៅខាងខ្នង (ប្រសិន បើមាន) នៅពន្ធពីទី២ ។ បន្ទាប់មក អនុប្រធាន និងជំនួយការទី១ ត្រូវរាប់សន្លឹក ឆ្នោតទាំងពីរពន្ធពីនេះ រួចរាយការណ៍ជូនប្រធាន អំពីចំនួនសន្លឹកឆ្នោតសរុបដែល បាន រាប់ឃើញ ។ ប្រធាន គករ ត្រូវធានាថា នីតិវិធីមួយ ចំនួនដូចខាងក្រោមត្រូវតែ បានអនុវត្ត ។

៨.១១.៦.១ ក្នុងករណី ចំនួនសន្លឹកឆ្នោតដែល បានរាប់ខាងលើ មានចំនួនសរុប ស្មើគ្នានឹងចំនួនអ្នកបោះឆ្នោត ដែល បានបោះឆ្នោត ឬស្មើនឹងចំនួន សន្លឹកឆ្នោត ដែល បានទទួល ជាក់ស្តែង ដកនឹងផល បូកនៃចំនួន សន្លឹកឆ្នោតខូច និងចំនួនសន្លឹកឆ្នោតដែល មិនបានប្រើ លេខាធិការ ត្រូវកត់ត្រាគ្រប់លេខនៃចំនួននេះ ក្នុងកំណត់ហេតុនៃការរាប់សន្លឹកឆ្នោត ។

៨.១១.៦.២ ប្រសិនបើ ចំនួនសន្លឹកឆ្នោតដែល បានរាប់ខាងលើមានចំនួនតិចជាង ឬ ច្រើនជាងចំនួនអ្នកបោះឆ្នោតដែល បានបោះឆ្នោត ឬមានចំនួនតិចជាង ឬច្រើនជាងផល ដករវាងចំនួនសន្លឹកឆ្នោត ដែល បានទទួល ជាក់ស្តែង ដកនឹងផល បូកនៃចំនួនសន្លឹកឆ្នោតខូច និងចំនួនសន្លឹកឆ្នោតមិនបាន ប្រើនោះ ប្រធាន គករ ត្រូវរាប់សន្លឹកឆ្នោត ដូចបញ្ជាក់ក្នុងចំណុច ៨.១១.៦ ខាងលើ ជាលើកទីពីរ ។

៨.១១.៦.៣ ប្រសិនបើ ប្រធាន គករ បានរាប់លើកទី២ហើយ ប៉ុន្តែគ្រប់លេខនៃ ចំនួនសន្លឹកឆ្នោតនៅតែមានភាពខុសគ្នាដដែល ដូចបញ្ជាក់ក្នុងចំណុច ៨.១១.៦.២ ខាងលើ លេខាធិការ ត្រូវកត់ត្រាគ្រប់លេខនៃចំនួន ខុសគ្នានេះ ក្នុងកំណត់ហេតុនៃការរាប់សន្លឹកឆ្នោត ។

៨.១១.៦.៤ ប្រធាន គករ ត្រូវប្រកាសប្រា ចន្តណាងគណបក្សនយោបាយ និង អ្នកសង្កេតការណ៍ អំពីលទ្ធផលនៃការផ្ទៀងផ្ទាត់សន្លឹកឆ្នោត ដូចបញ្ជាក់ ក្នុងចំណុច ៨.១១.៦.១ ឬ ៨.១១.៦.២ ឬ/និង ៨.១១.៦.៣ ខាងលើ ដើម្បីឱ្យអ្នកទាំងនោះបានដឹង និងងាយស្រួលក្នុងការពិនិត្យ តាមដាន និងវាយតម្លៃលទ្ធផល ។

៨.១១.៦.៥ អនុប្រធានត្រូវប្រគល់សន្លឹកឆ្នោតពន្ធពី ២ ដែល គ្មានបោះត្រាសម្ងាត់ ផ្លូវការនៅខាងខ្នង (ប្រសិនបើមាន) ជូនប្រធាន គករ ដែល គាត់ត្រូវ ដាក់ដោយ ឡែកនៅខាងស្តាំដៃខ្លួន ។

៨.១១.៦.៦ អនុប្រធានត្រូវប្រគល់សន្លឹកឆ្នោតពំនូកទី ១ ដែល មានបោះត្រាសម្ងាត់ ផ្លូវការនៅខាងខ្នង ជូនប្រធាន គករ ដែល គាត់ត្រូវដាក់ដោយ ឡែក នៅខាងឆ្វេងដៃខ្លួន ។

៨.១១.៧ បន្ទាប់ពីបញ្ចប់ការផ្ទៀងផ្ទាត់ចំនួនសន្លឹកឆ្នោត ប្រធាន គករ ត្រូវចាប់ផ្តើមរាប់សន្លឹក ឆ្នោតនៃការិយាល័យ បោះឆ្នោតនោះ ដែល ជាដំបូងត្រូវពិនិត្យផ្ទៀងផ្ទាត់សុពលភាព នៃសន្លឹកឆ្នោត រួចកំណត់ជាសន្លឹកឆ្នោតបាណករ ឬ ជាសន្លឹកឆ្នោតមិនបាណករ ។ បន្ទាប់មក ត្រូវពិនិត្យសន្លឹកឆ្នោតបាណករ និងប្រកាសពីសន្លឹកឆ្នោតដែលត្រូវបាណ បោះគាំទ្រគណបក្សនយោបាយណាមួយ ។ ប្រធាន គករ ត្រូវធានាថា កិច្ចប្រតិបត្តិការ រាប់សន្លឹកឆ្នោតត្រូវបាណអនុវត្តតាមលំដាប់លំដោយ ដូចខាងក្រោម ។

៨.១១.៧.១ ផ្អែកតាមការកំណត់ ដូចចែងក្រោមប្រការ ៨.១២ ខាងក្រោម ប្រធាន គករ ត្រូវយកសន្លឹកឆ្នោតមួយ (១) សន្លឹក ពិពំនូក ទី ១ មកពិនិត្យផ្ទៀងផ្ទាត់សុពលភាព និងកំណត់ជាសន្លឹកឆ្នោតបាណករ ឬ មិនបាណករ ព្រមទាំងត្រូវលើកបង្ហាញសន្លឹកឆ្នោត ដែល បាណករ ហើយនោះ ដើម្បីឱ្យ តំណាងគណបក្សនយោបាយ និងអ្នកសង្កេត ការណ៍បាណមើលឃើញច្បាស់ ។

៨.១១.៧.២ ប្រសិនបើ ប្រធាន គករ កំណត់សន្លឹកឆ្នោតណាមួយ ជាសន្លឹកឆ្នោត មិនបាណករ គាត់ត្រូវប្រកាសថា " សន្លឹកឆ្នោតមិនបាណករ " រួចដាក់ សន្លឹកឆ្នោតនោះ នៅក្នុងពំនូកសន្លឹកឆ្នោតមិនបាណករ ដែល ស្ថិតនៅ ខាងស្តាំដៃគាត់ ។

៨.១១.៧.៣ ប្រសិនបើ ប្រធាន គករ កំណត់សន្លឹកឆ្នោតណាមួយ ជាសន្លឹកឆ្នោត បាណករ គាត់ត្រូវប្រកាសឱ្យ ឮៗ នូវឈ្មោះគណបក្សនយោបាយ ដែល សន្លឹកឆ្នោតនោះ ត្រូវបាណអ្នកបោះឆ្នោតគូសសញ្ញាគាំទ្រ ហើយត្រូវ ដាក់សន្លឹកឆ្នោតនោះ ទៅតាមពំនូកដោយ ឡែក សម្រាប់គណបក្ស នយោបាយ ពាក់ព័ន្ធនីមួយៗ ។

៨.១១.៧.៤ ផ្អែកតាមការប្រកាសរបស់ប្រធាន គករ អនុប្រធាន និងលេខាធិការ ត្រូវគូសពិន្ទុមួយ (១) សម្រាប់សន្លឹកឆ្នោតមួយ (១) សន្លឹក ដែល គណបក្សនយោបាយណាមួយត្រូវបាណទទួល តាមការណែនាំរបស់ គ.ជ.ប នៅលើតារាងកត់ត្រាសំឡេងឆ្នោត (ទម្រង់បែបបទលេខ ១១០៨) ។ ទន្ទឹមនឹងនេះ ជំនួយការទី១ ត្រូវប្រើប៊ិចហ្វីតគូសពិន្ទុមួយ (១) នៅលើផ្ទាំងក្រដាស ធំដែល អោយច្នៃប្រឌិតបិទភ្ជាប់នឹងជញ្ជាំង ឬ ក្តារខៀន ។

៨.១១.៧.៥ ក្នុងករណី មានការជំទាស់ចំពោះសន្លឹកឆ្នោត ដែលបានកំណត់ ដូច ថែងក្នុងចំណុច ៨.១១.៧.៣ ខាងលើ ប្រធាន ត្រូវដាក់សន្លឹកឆ្នោត ដែលមានការជំទាស់នោះ ទៅក្នុងពន្ធកសន្លឹកឆ្នោតមិនបានការ ដូចថែង ក្នុងចំណុច ៨.១១.៧.២ ខាងលើ ។ សន្លឹកឆ្នោតទាំងនេះនឹងត្រូវ យកមកពិនិត្យផ្ទៀងផ្ទាត់ និងកំណត់ឡើងវិញម្តងទៀត ជាចុងក្រោយ ដូចថែងក្នុងចំណុច ៨.១១.៧.៦ ខាងក្រោម ។

៨.១១.៧.៦ នៅពេលផ្ទៀងផ្ទាត់សុពលភាព និងរាប់អស់សន្លឹកឆ្នោតនៅក្នុងពន្ធក ១ រួចហើយ ប្រធាន ត្រូវបន្តយកសន្លឹកឆ្នោតម្តងមួយ (១) សន្លឹក ពីពន្ធកសន្លឹកឆ្នោតមិនបានការ មកពិនិត្យផ្ទៀងផ្ទាត់សុពលភាព និង កំណត់ម្តងទៀតជាចុងក្រោយ ដើម្បីឱ្យប្រាកដថា ជាសន្លឹកឆ្នោតមិន បានការ ឬជាសន្លឹកឆ្នោតបានការ ។

៨.១១.៧.៧ ប្រសិនបើ ប្រធាន គករ សម្រេចថា ជាសន្លឹកឆ្នោតបានការវិញ ត្រូវអនុវត្តចំណុច ៨.១១.៧.៣ និង ៨.១១.៧.៤ ខាងលើ ។

៨.១១.៧.៨ ប្រសិនបើ ប្រធាន គករ សម្រេចថា ជាសន្លឹកឆ្នោតមិនបានការ គាត់ ត្រូវដាក់សន្លឹកឆ្នោតនោះទៅក្នុងពន្ធកសន្លឹកឆ្នោតមិនបានការដដែល ។

៨.១១.៨ ក្នុងអំឡុងពេល នៃការពិនិត្យផ្ទៀងផ្ទាត់ និងកំណត់សន្លឹកឆ្នោត ដូចថែងក្នុងចំណុច ៨.១១.៧.១ និង ៨.១១.៧.៦ ខាងលើ ប្រសិនបើ ប្រធាន គករ កត់សម្គាល់ ឃើញថា សន្លឹកឆ្នោតណាមួយ ជាសន្លឹកឆ្នោតមិនបានការ ដូចបានកំណត់ក្រោម ប្រការ ៨.១២ គាត់ត្រូវពិភាក្សាជាមួយសមាជិកទាំងអស់នៃ គករ អំពីសុពលភាព និងការកំណត់ប្រភេទនៃសន្លឹកឆ្នោតនោះម្តងទៀត ដើម្បីកំណត់ជាចុងក្រោយថា ពិត ជាសន្លឹកឆ្នោតមិនបានការ ឬជាសន្លឹកឆ្នោតបានការ ។

៨.១១.៨.១ ទោះបីប្រធាន គករ កំណត់ថា ជាសន្លឹកឆ្នោតបានការក្តី ឬមិនបាន ការក្តី គាត់ត្រូវប្រកាស ឱ្យព្យួរអំពីហេតុផល នៃការកំណត់បែបនោះ និង ត្រូវអនុញ្ញាតឱ្យតំណាងគណបក្សនយោបាយ និងអ្នកសង្កេតការណ៍ពិនិត្យ មើល និងចោទសួរអំពីហេតុផល នៃការកំណត់ថា ជាសន្លឹកឆ្នោត បានការ ឬសន្លឹកឆ្នោតមិនបានការ ។ ក្នុងករណីនេះ តំណាងគណបក្ស នយោបាយ និងអ្នកសង្កេតការណ៍ មិនត្រូវបានអនុញ្ញាតឱ្យកាត់ សន្លឹកឆ្នោតនោះឡើយ ។

៨.១១.៨.២ ក្នុងករណី ប្រធានកំណត់ថា ជាសន្លឹកឆ្នោតបានការ ត្រូវអនុវត្តតាម ចំណុច ៨.១១.៧.៣ និង ៨.១១.៧.៤ ខាងលើ ។

៨.១១.៨.៣ ក្នុងករណី ប្រធានកំណត់ថា ជាសន្លឹកឆ្នោតមិនបានការ ប្រធានត្រូវ ដាក់សន្លឹកឆ្នោតនោះទៅពន្ធកសន្លឹកឆ្នោតមិនបានការ ។

៨.១១.៨.៤ ប្រសិនបើ តំណាងគណបក្សនយោបាយណាម្នាក់ មិនឯកភាពចំពោះ សេចក្តីសម្រេចរបស់ប្រធាន ក្នុងការកំណត់សន្លឹកឆ្នោតបានការ ឬ មិនបានការខាងលើ តំណាងនោះមានសិទ្ធិជំទាស់' និងស្នើសុំឱ្យកត់ ត្រាខ្លឹមសារ និងហេតុផលនៃការជំទាស់' រួចត្រូវយល់ព្រមផ្តិតមេដៃ ក្នុងកំណត់ហេតុនៃការរាប់សន្លឹកឆ្នោត ។ ខ្លឹមសារ និងហេតុផលនៃការ ជំទាស់នេះ មិនត្រូវបានកត់ត្រាឡើយ ក្នុងករណីអ្នកតំណាងគណបក្ស នោះមិនយល់ព្រមផ្តិតមេដៃលើកំណត់ហេតុនៃការរាប់សន្លឹកឆ្នោត ។

៨.១១.៨.៥ សេចក្តីសម្រេចរបស់ប្រធាន គករ ត្រូវតែមានប្រសិទ្ធភាពក្នុងកម្រិត សមត្ថកិច្ចរបស់ខ្លួន ហើយប្រធាន ត្រូវប្រកាសបន្តដំណើរការរាប់ សន្លឹកឆ្នោតតទៅទៀត ។

៨.១១.៨.៦ ការកំណត់ដូចចែងក្នុងចំណុច ៨.១១.៨.៥ ខាងលើ មិនបិទផ្លូវប្តឹង ជំទាស់ទៅ គយ/សប ចំពោះការបដិសេធរបស់ប្រធាន គករ លើ ការជំទាស់ដូចចែងក្នុងចំណុច ៨.១១.៨.៤ ខាងលើនោះទេ ប៉ុន្តែចំពោះ មុខតំណាងគណបក្សនយោបាយនោះ ត្រូវតែយល់ព្រមទទួលយកនូវ វិធានការនៃការគ្រប់គ្រងរបស់ប្រធាន គករ និងមិនត្រូវជ្រៀតជ្រែក កិច្ចប្រតិបត្តិការរាប់សន្លឹកឆ្នោតឡើយ ។

៨.១១.៨.៧ ប្រធានត្រូវផ្តល់ទម្រង់បែបបទលេខ ១២០២ ចំនួនបី (៣) ច្បាប់ ជូន តំណាងគណបក្សនយោបាយ ប្រសិនបើគាត់ស្នើសុំសម្រាប់បំពេញ ពាក្យបណ្តឹងទៅ គយ/សប ។

៨.១១.៩ ដើម្បីរក្សាការសម្ងាត់នៃការបោះឆ្នោតក្នុងការិយាល័យបោះឆ្នោត ក្នុងពេលកំពុងរាប់ សន្លឹកឆ្នោត ហាមជនគ្រប់រូបធ្វើសកម្មភាព ទោះតាមរូបភាពណាក៏ដោយ ក្នុងគោល បំណងកត់សម្គាល់ ដើម្បីឱ្យដឹងថា តើអ្នកបោះឆ្នោតណាម្នាក់ ឬច្រើននាក់ បាន បោះឆ្នោតឱ្យគណបក្សនយោបាយណាមួយ ។

៨.១១.៩.១ ជនណាក៏ដោយ ដែលបានធ្វើសកម្មភាព ដូចចែងក្នុងចំណុច ៨.១១.៩ និងត្រូវទទួលការព្រមានពីប្រធាន គករ ។ ការធ្វើសកម្មភាពដដែល

ឡើងវិញ ជាលើកទីពីរ និងត្រូវចាត់ទុកថាជាការ រំលោភលើគោល ការណ៍ សម្ងាត់នៃការបោះឆ្នោត ហើយ ជនដែល មានការពាក់ព័ន្ធ ត្រូវតែ បា ធនបណ្តេញចេញពីការិយាល័យ របស់សន្តិកម្មឆ្នោត និងត្រូវទទួល ទោស តាម ច.ប.ត.រ ។

៨.១១.៩.២ លេខាធិការត្រូវកត់ត្រាទុកហេតុការណ៍នេះ ក្នុងកំណត់ហេតុដោយ ឡែក ដើម្បីធ្វើការតាមដានបន្ថែមទៀត និងរាយការណ៍ជូន គយ/ស ប ។

៨.១១.៩.៣ ពេលទទួលបានកំណត់ហេតុ ដូចចែងក្នុងចំណុច ៨.១១.៩.២ ខាងលើ ភ្លាម គយ/ស ប ត្រូវធ្វើការស៊ើបអង្កេតអំពីរំលោភនេះ ជាបន្ទាន់ ហើយ ប្រសិនបើមានភស្តុតាងបញ្ជាក់ថាពិតប្រាកដមែន ប្រធាន គយ/ស ប ត្រូវប្តឹងទៅ គធ/ខប ដើម្បីចាត់វិធានការទៅតាមផ្លូវច្បាប់ ។

៨.១១.១០ នៅពេលដែល សន្តិកម្មឆ្នោតទាំងអស់ត្រូវបានរាប់រួចហើយ ប្រធាន គករ ត្រូវចាត់ អនុប្រធាន និងលេខាធិការឱ្យ បូកសរុប និងកត់ត្រាចំនួនសន្តិកម្មឆ្នោតមិនបានការសរុប ចំនួនសន្តិកម្មឆ្នោតបោះគាំទ្រគណបក្សនយោបាយនីមួយៗ និងចំនួនសន្តិកម្មឆ្នោតបា ធន ការដែលបា ធនបោះគាំទ្រគណបក្សនយោបាយទាំងអស់ នៅលើតារាងកត់ត្រាសំឡេង ឆ្នោត (ទម្រង់បែបបទលេខ ១១០៨) ព្រមទាំងបង្គាប់ជំនួយការទី១ ឱ្យធ្វើកិច្ចការ ដូចគ្នានេះ នៅលើផ្ទាំងក្រដាសធំ ដែលបា ធនប្រើសម្រាប់គូសសំឡេងឆ្នោត ។ ទន្ទឹមនេះ នៅចំពោះមុខតំណាងគណបក្សនយោបាយ និងអ្នកសង្កេតការណ៍ ដែលមានវត្តមាន ក្នុងការិយាល័យរបស់សន្តិកម្មឆ្នោត ប្រធាន គករ ត្រូវរាប់ចំនួនសន្តិកម្មឆ្នោតបា ធន តាមពន្លកផ្សេងគ្នារបស់គណបក្សនយោបាយនីមួយៗ និងពន្លកសន្តិកម្មឆ្នោតមិនបាន ការ ហើយត្រូវធ្វើការផ្ទៀងផ្ទាត់លេខចំនួនសន្តិកម្មឆ្នោត ដែលបា ធនរាប់ឃើញ ជាមួយ នឹងលេខចំនួនសន្តិកម្មឆ្នោត ដែលអនុប្រធាន លេខាធិការ និងជំនួយការបូក សរុបឃើញខាងលើ ។ ប្រធាន គករ ត្រូវ ធានាថាតារាងកត់ត្រាសំឡេងឆ្នោត (ទម្រង់បែបបទលេខ ១១០៨) ទាំងពីរ (២) ច្បាប់ និងផ្ទាំងក្រដាសធំកត់ត្រា សំឡេងឆ្នោតមួយ (១) ផ្ទាំង ត្រូវបា ធនចុះហត្ថលេខាដោយខ្លួនគាត់ផ្ទាល់ លេខាធិការ និងតំណាងគណបក្សនយោបាយ ដែលមានវត្តមាន (ប្រសិនបើតំណាងទាំងនោះ យល់ព្រម) ។

៨.១១.១១ ប្រធាន គករ ត្រូវប្រកាសជាចំហនូវលទ្ធផលនៃការបូកសរុប និងរាប់ចំនួនសន្តិកម្មឆ្នោត ដូចចែងក្នុងចំណុច ៨.១១.១០ ខាងលើ និងត្រូវពិនិត្យ ផ្ទៀងផ្ទាត់បន្ថែមទៀត ដោយការបូកបញ្ចូលគ្នានូវចំនួនសន្តិកម្មឆ្នោតបា ធនការសរុប ដែលបា ធនបោះគាំទ្រគណបក្សនយោបាយទាំងអស់ ជាមួយនឹងចំនួនសន្តិកម្មឆ្នោតមិនបានការទាំងអស់ ។

៨.១១.១១.១ ប្រសិនបើ ផល បូកនៃចំនួនសន្លឹកឆ្នោតទាំងនេះស្មើគ្នាទៅនឹងចំនួនសន្លឹកឆ្នោត ដែល បានចាក់ចេញពីហិបឆ្នោត និងបានរាប់ដូចថែងក្នុងចំណុច ៨.១១.៦ ខាងលើ លេខាធិការត្រូវកត់ត្រាតួលេខនៃចំនួនសន្លឹកឆ្នោត ដែល បានបោះគាំទ្រគណបក្សនយោបាយ នីមួយៗ និងចំនួនសន្លឹកឆ្នោតមិនបានការ ទៅក្នុងកំណត់ហេតុនៃការរាប់សន្លឹកឆ្នោត (ទម្រង់បែបបទលេខ ១១០២) ។

៨.១១.១១.២ ប្រសិនបើ ផល បូកនៃចំនួនសន្លឹកឆ្នោតទាំងនេះមានចំនួនតិចជាង ឬច្រើនជាងចំនួនសន្លឹកឆ្នោតដែល បានចាក់ចេញពីហិបឆ្នោត និងបានរាប់ដូចថែងក្នុងចំណុច ៨.១១.៦ ខាងលើ ប្រធានត្រូវរាប់សន្លឹកឆ្នោតដែល ដាក់តាមពន្លកផ្សេងគ្នា សម្រាប់គណបក្សនយោបាយ នីមួយៗ និងចំនួនសន្លឹកឆ្នោតមិនបានការឡើងវិញម្តងទៀត ។

៨.១១.១១.៣ ប្រសិនបើ គ្មានព្រឹត្តិការណ៍ណាមួយ រំខានដល់ការរាប់សន្លឹកឆ្នោត ឬ/និងគ្មានសន្លឹកឆ្នោតណាមួយ ឬច្រើន ត្រូវបានគេរកឃើញនៅក្នុងការវិយាល័យ រាប់សន្លឹកឆ្នោត ដោយ សារការធ្លាក់ជ្រុះទេនោះ បន្ទាប់ពីប្រធាន គករ បានរាប់សន្លឹកឆ្នោតឡើងវិញ ដូចថែងក្នុងចំណុច ៨.១១.១១.២ ខាងលើរួចហើយ ប៉ុន្តែផល បូកនៃចំនួនសន្លឹកឆ្នោតទាំងនេះនៅតែមានភាពខុសគ្នាដែល ត្រូវសន្មតថា ភាពខុសគ្នានេះបានកើតឡើងមុនជាយថាហេតុ ។ ក្នុងករណីនេះលេខាធិការត្រូវកត់ត្រាតួលេខនៃចំនួនខុសគ្នាទាំងនោះ ក្នុងកំណត់ហេតុនៃការរាប់សន្លឹកឆ្នោត(ទម្រង់បែបបទលេខ ១១០២) ។

៨.១១.១២ ប្រធាន គករ ត្រូវធានាថា សន្លឹកឆ្នោតបានការដែល បោះគាំទ្រគណបក្សនយោបាយ នីមួយៗ ត្រូវបានចងនឹងកៅស៊ូកងឱ្យ ជាប់ និងដាក់ដោយ ឡែកពីគ្នា ។

៨.១១.១៣ ប្រធាន គករ ត្រូវធានាថា សន្លឹកឆ្នោតមិនបានការទាំងអស់ត្រូវបានចងនឹងកៅស៊ូកង និងដាក់បញ្ចូលទៅក្នុងស្រោមសំបុត្របោះពុម្ពស្រាប់ដែល មានកាខ្នងថា " សន្លឹកឆ្នោតមិនបានការ " ។

៨.១១.១៤ ប្រធាន គករ ត្រូវធានាថាសន្លឹកឆ្នោតបានការ ដែល បានចងនឹងកៅស៊ូកង ដូចថែងក្នុងចំណុច ៨.១១.១២ ស្រោមសំបុត្រដាក់សន្លឹកឆ្នោតមិនបានការ ដូចថែងក្នុងចំណុច ៨.១១.១៣ ផ្ទាំងក្រដាសកត់ត្រាសំឡេងឆ្នោត ដូចថែងក្នុងចំណុច

៨.១១.១០ និងស្រោមសំបុត្រដាក់វត្ថុមិនមែនជាសន្លឹកឆ្នោត (ប្រសិនបើមាន) ដូច  
 ចែងក្នុងចំណុច ៨.១១.៥.១ ខាងលើ ត្រូវបានដាក់រួមគ្នាក្នុងសៀវភៅស្នាក់នៅ  
 មួយ ដែលមានបោះពុម្ពសម្គាល់ពីខាងក្រៅថា " សន្លឹកឆ្នោតប្រាក់ និងសន្លឹក  
 ឆ្នោតមិនប្រាក់នៃការិយាល័យបោះឆ្នោតលេខ... " បន្ទាប់មក ត្រូវបិទភ្ជិតមាត់  
 សៀវភៅនេះ និងត្រូវសរសេរលេខកូដការិយាល័យបោះឆ្នោតពាក់ព័ន្ធ ដោយ  
 ប្រើប៊ិចហ្វីតផលបូមមិនជ្រុះ នៅលើផ្នែកខាងក្រៅនៃសៀវភៅស្នាក់នៅ ដើម្បីត្រៀម  
 បញ្ជូន និងប្រគល់ជូន គ.ជ.ប ។

**សន្លឹកឆ្នោតប្រាក់ និងសន្លឹកឆ្នោតមិនប្រាក់**

**ប្រការ ៨.១២** ដើម្បីអនុវត្តកិច្ចប្រតិបត្តិការរបស់សន្លឹកឆ្នោតប្រាក់ និងសន្លឹកឆ្នោតមិនប្រាក់ គ.ជ.ប  
 ជាពិសេសប្រធាន និងអនុប្រធាន គ.ជ.ប ត្រូវយល់ដឹងយ៉ាងច្បាស់លាស់អំពីលក្ខណៈ  
 នៃសន្លឹកឆ្នោតប្រាក់ និងសន្លឹកឆ្នោតមិនប្រាក់ ។

៨.១២.១ សន្លឹកឆ្នោតប្រាក់គឺជាសន្លឹកឆ្នោតផ្លូវការ ដែលបានផ្តល់ជូនដោយ គ.ជ.ប  
 សម្រាប់ការបោះឆ្នោតជ្រើសតាំងតំណាងរាស្ត្រ នៅតាមមណ្ឌលរាជធានី ខេត្តនីមួយៗ  
 និងមានបោះត្រាសម្ងាត់នៃការិយាល័យបោះឆ្នោតពាក់ព័ន្ធនៅផ្នែកខាងខ្នង ហើយ  
 ដែលនៅលើសន្លឹកឆ្នោតនោះ អ្នកបោះឆ្នោតបានបញ្ជាក់យ៉ាងច្បាស់ពីអង្គបោះឆ្នោត  
 ដោយមានគូសសញ្ញាកាំទ្រក្នុងប្រអប់ប្លង់ជ្រុងទ្រវែង នៃគណបក្សនយោបាយណាមួយ  
 ដែលគាត់ពេញចិត្ត ។

៨.១២.២ សន្លឹកឆ្នោតមិនប្រាក់ គឺជាសន្លឹកឆ្នោតដែលត្រូវចាត់ទុកជាមោឃៈ ដែលក្នុងនោះ  
 រួមមានសន្លឹកឆ្នោតដែលមិនមែនជាសន្លឹកឆ្នោតផ្លូវការ ឬ/និងសន្លឹកឆ្នោតគ្មានគំនូស ឬ  
 មានគំនូស ប៉ុន្តែ គ.ជ.ប ពុំអាចសន្និដ្ឋានថា បោះត្រាទ្រឱ្យគណបក្សនយោបាយណាមួយ  
 ឬ/និងសន្លឹកឆ្នោតមានសញ្ញា ដែលនាំឱ្យគេស្គាល់ពីអត្តសញ្ញាណអ្នកបោះឆ្នោត  
 ឬ/និងសន្លឹកឆ្នោតរហែក ឬប្រឡាក់ខូច ឬ/និងសន្លឹកឆ្នោតគ្មានបោះត្រាសម្ងាត់ជា  
 ផ្លូវការ ។ សន្លឹកឆ្នោតមិនប្រាក់ រួមមានប្រាំ (៥) ប្រភេទ ដូចខាងក្រោម ។

**១- សន្លឹកឆ្នោតមិនផ្លូវការ**

៨.១២.២.១ សន្លឹកឆ្នោតមានខ្លាតតូចជាង ឬធំជាងសន្លឹកឆ្នោតផ្លូវការរបស់  
 គ.ជ.ប ។

៨.១២.២.២ សន្លឹកឆ្នោតបោះពុម្ពលើក្រដាសផ្សេង (ក្រាស់ជាង ឬស្លើងជាង)  
 ខុសគ្នាពីសន្លឹកឆ្នោតផ្លូវការរបស់ គ.ជ.ប ។

- ៨.១២.២.៣ សន្តិកម្មភ្នាក់ងារ ដែល មានពណ៌ផ្សេង ខុស ពីសន្តិកម្មភ្នាក់ងាររូបស គ.ជ.ប ។
- ៨.១២.២.៤ សន្តិកម្មភ្នាក់ងារ ដែល គ្មានឈ្មោះគណបក្សនយោបាយ មួយ ឬច្រើន ដែល បានឈរ ឈ្មោះបោះឆ្នោតជ្រើសតាំងតំណាងរាស្ត្រនៅតាមមណ្ឌល រាជធានី ខេត្តពាក់ព័ន្ធ ។
- ៨.១២.២.៥ សន្តិកម្មភ្នាក់ងារមានឈ្មោះគណបក្សនយោបាយ លើសពីចំនួនគណបក្ស នយោបាយ ដែលឈរ ឈ្មោះបោះឆ្នោតជ្រើសតាំងតំណាងរាស្ត្រ សម្រាប់មណ្ឌលនីមួយៗ ។
- ៨.១២.២.៦ សន្តិកម្មភ្នាក់ងារបោះពុម្ពមានខុសឈ្មោះ ឬ/និងខុសលំដាប់លេខរៀងនៃ គណបក្សនយោបាយ ឈរ ឈ្មោះបោះឆ្នោតជ្រើសតាំងតំណាងរាស្ត្រ សម្រាប់មណ្ឌលនីមួយៗ ។
- ៨.១២.២.៧ សន្តិកម្មភ្នាក់ងារក្នុងបន្ត ឬក្នុងក្លាយ ដែល មានខ្លឹមសារមិនគ្រប់គ្រាន់ មិនត្រឹមត្រូវ ឬ/និងមានខ្លឹមសារផ្សេង មិនដូចសន្តិកម្មភ្នាក់ងារ ដែល គ.ជ.ប បានបោះពុម្ពជាផ្លូវការ និងដែលមិនបានផ្តល់ឱ្យដោយ គកប ពាក់ព័ន្ធ ។

**២\_ សន្តិកម្មភ្នាក់ងារគ្មានគំនូស ឬមានគំនូស ដែល គកប ពាក់ព័ន្ធជាមួយ ចោទការទូ គណបក្សនយោបាយណាមួយ**

- ៨.១២.២.៨ សន្តិកម្មភ្នាក់ងារគ្មានគំនូស សញ្ញាអូឡាំពិក (សន្តិកម្មភ្នាក់ងារទំនេរ) ។
- ៨.១២.២.៩ សន្តិកម្មភ្នាក់ងារមានគូស សញ្ញាក្នុងប្រអប់ប្លង់ជ្រុងទ្រវែង នៃគណបក្ស នយោបាយលើសពីមួយគណបក្ស ។
- ៨.១២.២.១០ សន្តិកម្មភ្នាក់ងារមានគំនូស សញ្ញាមួយ ឬច្រើន នៅក្រៅប្រអប់ប្លង់ជ្រុង ទ្រវែងនៃគណបក្សនយោបាយណាមួយ ទោះបីជាសន្តិកម្មភ្នាក់ងារនោះ មាន ឬគ្មានគំនូស សញ្ញាគាំទ្រក្នុងប្រអប់ប្លង់ជ្រុងទ្រវែងនៃគណបក្ស នយោបាយណាមួយក៏ដោយ ។

**៣\_ សន្តិកម្មភ្នាក់ងារមានគំនូសសញ្ញា ឬរូបភាពផ្សេងៗ ដែលនាំឱ្យគេស្គាល់អត្តសញ្ញាណ អ្នកបោះឆ្នោត**

- ៨.១២.២.១១ សន្តិកម្មភ្នាក់ងារមានសរសេរពាក្យពេចន៍ ពាក្យអធិប្បាយ ឬឃ្លាប្រយោគ ផ្សេងៗ ទោះបីនៅក្នុងប្រអប់ ឬក្រៅប្រអប់ប្លង់ជ្រុងទ្រវែងនៃគណបក្ស នយោបាយណាមួយ ឬ/និងនៅលើផ្នែកខាងមុខ ឬខាងខ្នងនៃ សន្តិកម្មភ្នាក់ងារក៏ដោយ ។



៨.១២.២.១២ សន្តិកម្មមានផ្គត់ផ្គង់ស្រូវប្រមាណ ទោះបីនៅក្នុង ឬក្រៅប្រអប់ប្រដូង ជ្រុងទ្រវែងនៃគណបក្សនយោបាយណាមួយ ឬ/និងនៅលើផ្នែក ខាងមុខ ឬខាងខ្នងនៃសន្តិកម្មក៏ដោយ ។

៨.១២.២.១៣ សន្តិកម្មមានបិទតែម ឬក្រដាសប្រាក់ ឬក្រដាសបកបិទ ឬក្រដាស មានសំណេរ ឬរូបសញ្ញាផ្សេងៗ ភ្ជាប់នឹងប្រអប់ប្រដូងជ្រុងទ្រវែងនៃ គណបក្សនយោបាយណាមួយ ឬនៅលើផ្នែកខាងមុខ ឬខាងខ្នង នៃសន្តិកម្ម ។

៨.១២.២.១៤ សន្តិកម្មមានឯកសារផ្សេងៗបិទ ឬខ្ចាស់ជាប់ជាមួយ ។

៨.១២.២.១៥ សន្តិកម្មមានសរសេរឈ្មោះ ឬហត្ថលេខា ឬសញ្ញាដែលនាំឱ្យ គេស្គាល់អត្តសញ្ញាណរបស់អ្នកបោះឆ្នោត ។

**៤- សន្តិកម្មត្រូវហែក ឬប្រឡាក់ខូច**

៨.១២.២.១៦ សន្តិកម្មត្រូវហែកដាច់បាត់លេខរៀង ឬប្រអប់ប្រដូងជ្រុងទ្រវែងនៃ គណបក្សនយោបាយណាមួយ ។

៨.១២.២.១៧ សន្តិកម្មត្រូវហែកដាច់ចេញពីគ្នាទាំងស្រុង ។

៨.១២.២.១៨ សន្តិកម្មដែលមានប្រឡាក់ពណ៌នៅផ្នែកខាងមុខ ឬ/និងនៅផ្នែក ខាងខ្នង ដែលមិនអាចមើលឃើញនូវរូបសញ្ញា និងអក្សរដែលត្រូវ បានបោះពុម្ពនៅលើសន្តិកម្ម ឬ/និងគំនូសសញ្ញា ដែលបោះគាំទ្រ គណបក្សនយោបាយណាមួយ ។

**៥- សន្តិកម្មត្រូវគ្មានបោះត្រាសម្ងាត់ផ្លូវការ នៃការិយាល័យបោះឆ្នោតពាក់ព័ន្ធ**

៨.១២.២.១៩ សន្តិកម្មត្រូវគ្មានបោះត្រាសម្ងាត់ផ្លូវការ នៃការិយាល័យបោះឆ្នោត ពាក់ព័ន្ធ ។

៨.១២.២.២០ សន្តិកម្មមានបោះត្រាសម្ងាត់ ប៉ុន្តែពុំមែនជាត្រាសម្ងាត់ផ្លូវការនៃ ការិយាល័យបោះឆ្នោតពាក់ព័ន្ធ ។

**ការរៀបចំ និងការចែកចំណែកនៃការបោះឆ្នោត កំណត់ហេតុនៃការរាប់សន្តិកម្ម និងសម្ភារ ឯកសារ បោះឆ្នោតពាក់ព័ន្ធ**

ប្រការ ៨.១៣ នៅពេលដែលកិច្ចប្រតិបត្តិការរាប់សន្តិកម្ម ដូចចែងក្រោមប្រការ ៨.១២ ខាងលើ ត្រូវបាន បំពេញរួចរាល់ ប្រធាន គករ ត្រូវធានាថា តារាងកត់ត្រាសំឡេងឆ្នោត (ទម្រង់បែបបទលេខ ១១០៨) ចំនួនពីរ (២) ច្បាប់ និងកំណត់ហេតុនៃការរាប់សន្តិកម្ម (ទម្រង់បែបបទលេខ ១១០២) ចំនួនបួន (៥) ច្បាប់ដែលបានបំពេញត្រឹមត្រូវរួចហើយ ត្រូវបានចុះហត្ថលេខា

ដោយ លេខាធិការ និងខ្លួនគាត់ផ្ទាល់ ព្រមទាំងបោះត្រា ។ ប្រធាន គករ ត្រូវចាត់ចែងវេចខ្ចប់ កំណត់ហេតុនៃការបោះឆ្នោត និងកំណត់ហេតុនៃការរាប់សន្លឹកឆ្នោត នៅការិយាល័យបោះឆ្នោត របស់ខ្លួន ព្រមទាំងរាល់សម្ភារ ឯកសារបោះឆ្នោតផ្សេងទៀត ដើម្បីបញ្ជូនទៅ គយ/សប ។

៨.១៣.១ ប្រធាន គករ ត្រូវបង្ហាញកំណត់ហេតុនៃការរាប់សន្លឹកឆ្នោត ដូចបានចែងក្នុងប្រការ ៨.១៣ ខាងលើ ឱ្យតំណាងគណបក្សនយោបាយ និងអ្នកសង្កេតការណ៍បានឃើញ និងបានដឹង ព្រមទាំងអញ្ជើញតំណាងគណបក្សនយោបាយ ឱ្យចូលរួមចុះហត្ថលេខា ឬផ្ដិតមេដៃជាសាក្សី ។

៨.១៣.១.១ តំណាងគណបក្សនយោបាយ អាចចុះហត្ថលេខា ឬផ្ដិតមេដៃជាសាក្សី លើកំណត់ហេតុនៃការរាប់សន្លឹកឆ្នោតខាងលើ ។

៨.១៣.១.២ ការមិនព្រមចុះហត្ថលេខា ឬផ្ដិតមេដៃជាសាក្សី លើកំណត់ហេតុនៃ ការរាប់សន្លឹកឆ្នោតពីតំណាងគណបក្សនយោបាយ មិនអាចចាត់ទុក ជាមោឃៈនូវកំណត់ហេតុនេះបានឡើយ ។

៨.១៣.២ ប្រធាន គករ ត្រូវដាក់កំណត់ហេតុនៃការរាប់សន្លឹកឆ្នោត (ទម្រង់បែបបទលេខ ១១០២) និងតារាងកត់ត្រាសំឡេងឆ្នោត (ទម្រង់បែបបទលេខ ១១០៨) ដូច ចែងក្នុងចំណុច ៨.១១.១០ ទៅក្នុងស្រោមសំបុត្របោះពុម្ពស្រាប់ ដែលមានការ ខ្ទងថា " ស្រោមសំបុត្រដាក់កំណត់ហេតុនៃការបោះឆ្នោត កំណត់ហេតុនៃការរាប់ សន្លឹកឆ្នោត និងតារាងកត់ត្រាសំឡេងឆ្នោតផ្ញើជូន គ.ជ.ប " ។ បន្ទាប់មក ប្រធាន គករ ត្រូវរៀបចំវេចខ្ចប់ស្រោមសំបុត្រដាក់កំណត់ហេតុនៃការបោះឆ្នោត និងកំណត់ ហេតុនៃការរាប់សន្លឹកឆ្នោត និងតារាងកត់ត្រាសំឡេងឆ្នោត ព្រមទាំងរាល់ស្រោម សំបុត្រ ឬសៀវភៅ ប្រសិទ្ធភាព ប្រសិទ្ធភាពសម្ភារ ឯកសារបោះឆ្នោតពាក់ព័ន្ធ ទៅក្នុងកញ្ចប់ សុវត្ថិភាព " ក " ហើយត្រូវបិទភ្ជិត ដោយការសុវត្ថិភាពដែលបម្រុងស្រាប់ និងបំពេញលេខកូដការិយាល័យនោះឱ្យបានត្រឹមត្រូវ ។ ប្រធាន គករ ត្រូវធានាថា នៅក្នុងកញ្ចប់ សុវត្ថិភាព " ក " មានសម្ភារ ឯកសារដូចខាងក្រោម ។

៨.១៣.២.១ ស្រោមសំបុត្រដាក់កំណត់ហេតុនៃការបោះឆ្នោត និងកំណត់ហេតុ នៃការរាប់សន្លឹកឆ្នោត និងតារាងកត់ត្រាសំឡេងឆ្នោត ផ្ញើជូន គ.ជ.ប ។

៨.១៣.២.២ ស្រោមសំបុត្រដាក់បញ្ជីបោះឆ្នោតដែលបានប្រើក្នុងការបោះឆ្នោត ។

៨.១៣.២.៣ ស្រោមសំបុត្រតូចដាក់ត្រាសម្ងាត់ ។

៨.១៣.២.៤ ស្រោមសំបុត្រដាក់ " សន្លឹកឆ្នោតខូច " ។

- ៨.១៣.២.៥ សេចក្តីសម្រេចរបស់ក្រុមការងារស្រាវជ្រាវ " សន្លឹកឆ្នោតមិនបានប្រើ និងគល់បញ្ជីសន្លឹកឆ្នោតដែលបានប្រើ " ។
- ៨.១៣.២.៦ ស្រាវជ្រាវស្រាវជ្រាវសន្លឹកឆ្នោតមិនត្រឹមត្រូវ ដែលបានដកហូត (ប្រសិនបើមាន) ។
- ៨.១៣.២.៧ ស្រាវជ្រាវស្រាវជ្រាវឯកសារភស្តុតាង ដែលបានដកហូត (ប្រសិនបើមាន) ។
- ៨.១៣.២.៨ សេចក្តីសម្រេចរបស់ក្រុមការងារសន្លឹកឆ្នោតបានការ សន្លឹកឆ្នោតមិនបានការ ផ្សាំងក្រដាស ធុកត្រាស់ឡើងឆ្នោត និងស្រាវជ្រាវស្រាវជ្រាវវត្ថុមិនមែនជាសន្លឹកឆ្នោត (ប្រសិនបើមាន) ។

៨.១៣.៣ ប្រធាន គករ ត្រូវដាក់កំណត់ហេតុនៃការរាប់សន្លឹកឆ្នោត (ទម្រង់បែបបទលេខ ១១០២) ច្បាប់ទីពីរ (២) និងតារាងកត់ត្រាសំឡេងឆ្នោត (ទម្រង់បែបបទលេខ ១១០៤) មួយ (១) ច្បាប់ ទៅក្នុងស្រាវជ្រាវស្រាវជ្រាវបោះពុម្ពស្រាវជ្រាវ ដែលមានការខ្វែងថា " កំណត់ហេតុនៃការបោះឆ្នោត កំណត់ហេតុនៃការរាប់សន្លឹកឆ្នោត និងតារាងកត់ត្រាសំឡេងឆ្នោតផ្ទៃជូន គយ/សប " ដូចចែងក្នុងចំណុច ៨.៨.៤.៣ ខាងលើ ។

៨.១៣.៤ ប្រធាន គករ ត្រូវដាក់កំណត់ហេតុនៃការរាប់សន្លឹកឆ្នោតច្បាប់ទីបី (៣) ទៅក្នុងស្រាវជ្រាវស្រាវជ្រាវបោះពុម្ពស្រាវជ្រាវ ដែលមានការខ្វែងថា " កំណត់ហេតុនៃការបោះឆ្នោត និងកំណត់ហេតុនៃការរាប់សន្លឹកឆ្នោតផ្ទៃជូន គឃ/ខប " ដូចចែងក្នុងចំណុច ៨.៨.៤.២ ខាងលើ ។

៨.១៣.៥ ប្រធាន គករ ត្រូវចាត់ជំនួយការទី២ ឱ្យបិទផ្សាយកំណត់ហេតុនៃការរាប់សន្លឹកឆ្នោតច្បាប់ទីបួន (៤) ជាសាធារណៈនៅត្រង់ច្រកចូលទីតាំងការិយាល័យបោះឆ្នោត និងរាប់សន្លឹកឆ្នោត ។

៨.១៣.៦ ប្រធាន គករ ត្រូវចាត់ចែងសមាជិក គករ ឱ្យបំពេញក្រដាសលទ្ធផលបឋមនៃការបោះឆ្នោត តាមការិយាល័យបោះឆ្នោត (ទម្រង់បែបបទលេខ ១១០៤) ដោយស្រង់គូលេខលទ្ធផលចេញពីកំណត់ហេតុនៃការរាប់សន្លឹកឆ្នោត (ទម្រង់បែបបទលេខ ១១០២) រួចចុះហត្ថលេខា និងបោះត្រាការិយាល័យសម្រាប់ចែកជូនតំណាងគណបក្សនយោបាយដែលមានវត្តមាន ។ ប្រធាន គករ ត្រូវចាត់ជំនួយការទី ២ ឱ្យនាំយក ទ.១១០៤ មួយ (១) ច្បាប់ និង ទ.១១២០ មួយ (១) ច្បាប់ ទៅប្រគល់ជូន គយ/សប ជាបន្ទាន់ ។

៨.១៣.៧ ប្រធាន គករ ត្រូវធានាថា លិខិតបញ្ជូន និងប្រគល់ទទួល សម្ភារ ឯកសារបោះឆ្នោត (ទម្រង់បែបបទលេខ ១១០៧) ចំនួនបី (៣) ច្បាប់ ត្រូវបានបំពេញលម្អិតមុខ សម្ភារ ឯកសារបោះឆ្នោតដោយ លេខាធិការ និងចុះហត្ថលេខាដោយ ប្រធានផ្ទាល់ សម្រាប់ប្រើក្នុងការបញ្ជូន និងប្រគល់ទទួល កញ្ចប់ " ខ " នៅ គយ/សប និងត្រូវ ៖

៨.១៣.៧.១ ដាក់មួយ (១) ច្បាប់ក្នុងស្រោមសំបុត្រ រួចដាក់ទៅក្នុងកញ្ចប់ " ខ " ។

៨.១៣.៧.២ ដាក់មួយ (១) ច្បាប់ទៅក្នុងហោប៉ៅខាងក្រៅនៃកញ្ចប់ " ខ " ។

៨.១៣.៧.៣ រក្សាទុកមួយ (១) ច្បាប់ សម្រាប់ប្រើក្នុងការប្រគល់ ទទួល កញ្ចប់ " ខ " នៅ គយ/សប ។

៨.១៣.៨ ប្រធាន គករ ត្រូវធានាថា សម្ភារ ឯកសារបោះឆ្នោតដូចខាងក្រោម ត្រូវបានដេញ ខ្ទប់ដាក់ក្នុងកញ្ចប់ " ខ " ដើម្បីបញ្ជូនទៅ គយ/សប ។

៨.១៣.៨.១ កញ្ចប់សុវត្ថិភាព " ក " ដាក់សម្ភារ ឯកសារ ដូចចែងក្រោម ចំណុច ៨.១៣.២ ខាងលើ ។

៨.១៣.៨.២ ស្រោមសំបុត្រដាក់កំណត់ហេតុនៃការបោះឆ្នោត និងកំណត់ហេតុនៃ ការរាប់សន្លឹកឆ្នោត និងតារាងកត់ត្រាសំឡេងឆ្នោតផ្ទៃជូន គយ/សប ។

៨.១៣.៨.៣ ស្រោមសំបុត្រដាក់កំណត់ហេតុនៃការបោះឆ្នោត និងកំណត់ហេតុ នៃការរាប់សន្លឹកឆ្នោតផ្ទៃជូន គធម/សប ។

៨.១៣.៨.៤ ស្រោមសំបុត្រដាក់លិខិតបញ្ជូន និងប្រគល់ទទួល សម្ភារ ឯកសារ បោះឆ្នោត(ទម្រង់បែបបទលេខ ១១០៧) មួយ (១) ច្បាប់ ដូចចែងក្នុងចំណុច ៨.១៣.៧.១ ខាងលើ ។

៨.១៣.៨.៥ ស្រោមសំបុត្រតូចដាក់ត្រាការិយាល័យបោះឆ្នោត (ដាក់ក្រោយពេល បានបោះត្រាលើទម្រង់បែបបទលេខ ១១០៧ រួចរាល់ហើយ) ។

៨.១៣.៩ ប្រធាន គករ ត្រូវធានាថា កញ្ចប់ " ខ " ដែលផ្ទុកសម្ភារ ឯកសារបោះឆ្នោត ដូចមានចែងក្រោមចំណុច ៨.១៣.៨ ខាងលើត្រូវបានចងភ្ជិត ចាក់សោយុំមាត លេខ និងសរសេរលេខកូដការិយាល័យបោះឆ្នោតឱ្យបានត្រឹមត្រូវ ដោយប្រើប៊ិច ហ្វិតលុបមិនជ្រុះ ។

៨.១៣.១០ ប្រធាន គករ ត្រូវអនុញ្ញាតឱ្យតំណាងគណបក្សនយោបាយ ព្រមទាំងអ្នកសង្កេត ការណ៍ជាតិ និងអន្តរជាតិ បានសង្កេតមើលគ្រប់ដំណើរការនៃការរៀបចំ និងដេញ ខ្ទប់សម្ភារ ឯកសារបោះឆ្នោតសម្រាប់ការបញ្ជូនទៅ គយ/សប និងបានកត់ត្រាលេខ សោយុំ ដែលបានចាក់ភ្ជិតមាត់កញ្ចប់ " ខ " ដូចចែងក្នុងចំណុច ៨.១៣.៩ ខាងលើ ។

៨.១៣.១១ ប្រធាន គករ ត្រូវចាត់ចែងឱ្យ វេចខ្ចប់រាល់សម្ភារ ឯកសារបោះឆ្នោតនៅសល់ ដែល តម្រូវឱ្យធ្វើជូន គ.ជ.ប វិញ ដូចជា ហិបឆ្នោត បន្ទប់សម្ងាត់ កេសសង្កសី ទឹកខ្មៅលុបលាងមិនជ្រះ ប្រដាប់ចោះសន្លឹកឆ្នោត ស្លាកសញ្ញាការិយាល័យបោះឆ្នោត ជាដើម និងត្រូវបញ្ជូន និងប្រគល់សម្ភារ ឯកសារបោះឆ្នោតទាំងនោះជូន គយ/សប ទន្ទឹមគ្នានឹងការបញ្ជូនកំណត់ហេតុនៃការបោះឆ្នោត និងការរាប់សន្លឹកឆ្នោត ។ ប្រធាន គករ ត្រូវធានាថា លិខិតបញ្ជូន និងប្រគល់ទទួលសម្ភារ ឯកសារ (ទម្រង់បែបបទ លេខ ១១០៧) ចំនួនពីរ (២) ច្បាប់ ត្រូវបានបំពេញលម្អិតមុខសម្ភារ ឯកសារនៅ សល់ទាំងនោះ សម្រាប់ប្រើក្នុងពេលប្រគល់ ទទួលនៅ គយ/សប ។ ចំពោះ ដបទឹកខ្មៅលុបលាងមិនជ្រះ ត្រូវវេចខ្ចប់ដោយឡែក ។

**ការបញ្ជូនកំណត់ហេតុនៃការបោះឆ្នោត និងកំណត់ហេតុនៃការរាប់សន្លឹកឆ្នោត ព្រមទាំងសម្ភារ ឯកសារបោះឆ្នោត នៅសល់ទៅ គយ/សប**

**ប្រការ ៨.១៤** បន្ទាប់ពីបានធ្វើការវេចខ្ចប់កំណត់ហេតុនៃការបោះឆ្នោត និងកំណត់ហេតុនៃការរាប់សន្លឹកឆ្នោត ព្រមទាំងសម្ភារ ឯកសារបោះឆ្នោតនៅសល់ផ្សេងទៀតរួចសព្វគ្រប់ហើយ ប្រធាន គករ ត្រូវ ចាត់វិធានការចាំបាច់ទាំងឡាយ ក្នុងការបញ្ជូនជាបន្ទាន់នូវកញ្ចប់ " ខ " ដូចចែងក្នុងចំណុច ៨.១៣.៩ និងសម្ភារ ឯកសារបោះឆ្នោតនៅសល់ដូចចែងក្នុងចំណុច ៨.១៣.១១ ខាងលើ ឱ្យបានទៅដល់ គយ/សប ក្នុងវេលាល្ងាច ឬយប់នៃថ្ងៃបោះឆ្នោត ។

៨.១៤.១ ផ្អែកលើស្ថានភាពនៃចម្ងាយផ្លូវ មធ្យោបាយដឹកជញ្ជូន ពេលវេលា និងសភាពការណ៍ សន្តិសុខ ប្រសិនបើ ប្រធាន គករ យល់ថាអាចនឹងបញ្ជូនកញ្ចប់ " ខ " និងសម្ភារ ឯកសារ ដូចចែងក្នុងប្រការ ៨.១៤ ខាងលើ ទៅ គយ/សប បានតាមពេល វេលាកំណត់ និងធានាបាននូវសុវត្ថិភាពនោះ គាត់ត្រូវអញ្ជើញតំណាងគណបក្ស នយោបាយ និងអ្នកសង្កេតការណ៍នានា ឱ្យចូលរួមក្នុងការបញ្ជូនខាងលើ និងត្រូវ ជូនដំណឹងអំពីពេលវេលា នៃការចេញដំណើរ ព្រមទាំងគោលដៅ និងពេលវេលា នៃការប្រគល់ទទួលកញ្ចប់ " ខ " និងសម្ភារ ឯកសារបោះឆ្នោតទាំងនោះទៅ គយ/សប ។

៨.១៤.២ ប្រធាន គករ ដែល អមដំណើរដោយ អនុប្រធាន ត្រូវទទួលខុសត្រូវដឹកជញ្ជូន ដោយផ្ទាល់នូវកញ្ចប់ " ខ " និងសម្ភារ ឯកសារ ដូចចែងក្នុងប្រការ ៨.១៤ ខាងលើ ទៅ គយ/សប ។ ប្រធាន ត្រូវចាត់សមាជិក គករ តាមការចាំបាច់ ដើម្បីជួយដឹកជញ្ជូនឱ្យ អស់សម្ភារ ឯកសារនៅសល់ផ្សេងទៀត ។

៨.១៤.៣ ប្រសិនបើចាំបាច់ប្រធាន គករ ត្រូវស្នើសុំកម្លាំងសន្តិសុខពីរ (២) រូប ដើម្បីអម ដំណើរការដឹកជញ្ជូនកញ្ចប់ " ខ " និងសម្ភារ ឯកសារបោះឆ្នោតនៅសល់ទៅ គយ/សប ។

៨.១៤.៤ នៅពេលទទួលកញ្ចប់ " ខ " និង សម្ភារ ឯកសារ ដូចចែងក្នុងប្រការ ៨.១៤ ខាងលើ គយ/សប ត្រូវធានាថា បានត្រួតពិនិត្យរាល់សម្ភារ ឯកសារទាំងអស់ និងចុះហត្ថលេខាលើលិខិតបញ្ជូន និងប្រគល់ ទទួល សម្ភារ ឯកសារបោះឆ្នោត (ទម្រង់បែបបទលេខ ១១០៧) បញ្ជាក់ថា បានទទួលគ្រប់ចំនួនហើយ ។ ដោយ ឡែកក្នុងការប្រគល់ ទទួលកញ្ចប់ " ខ " គយ/សប ត្រូវ ៖

៨.១៤.៤.១ បើកកញ្ចប់ " ខ " ត្រួតពិនិត្យសម្ភារ ឯកសារបោះឆ្នោតខាងក្នុង ដោយ ផ្អែកលើលិខិតបញ្ជូន និងប្រគល់ទទួល (ទម្រង់បែបបទលេខ ១១០៧) ទាំងបី (៣) ច្បាប់ ប៉ុន្តែមិនត្រូវរុះរើកញ្ចប់សុវត្ថិភាព " ក " ឡើយ ។

៨.១៤.៤.២ ចុះហត្ថលេខាលើលិខិតបញ្ជូន និងប្រគល់ទទួលទាំងបី (៣) ច្បាប់ បន្ទាប់ពីបានត្រួតពិនិត្យត្រឹមត្រូវហើយ ។

៨.១៤.៤.៣ អញ្ជើញតំណាងគណបក្សនយោបាយ ចូលរួមចុះហត្ថលេខា ឬផ្គិតមេដៃជាសាក្សី លើលិខិតបញ្ជូន និងប្រគល់ទទួលនេះ ។ ការមិនព្រម ចុះហត្ថលេខា ឬផ្គិតមេដៃរបស់តំណាងគណបក្សនយោបាយ មិន អាចធ្វើមោឃភាពលិខិតបញ្ជូន និងប្រគល់ទទួលនេះបានទេ ។

៨.១៤.៤.៤ ប្រគល់លិខិតបញ្ជូន និងប្រគល់ទទួល ដែលចុះហត្ថលេខារួច មួយ (១) ច្បាប់ ជូនប្រធាន គករ ពាក់ព័ន្ធ ដាក់មួយ (១) ច្បាប់ទៅ ក្នុងហោប៉ៅខាងក្រៅនៃកញ្ចប់ " ខ " វិញ និងរក្សាទុកមួយ (១) ច្បាប់ ជាឯកសារ ។

៨.១៤.៥ រាល់កញ្ចប់ " ខ " ដែល គយ/សប បានទទួលខាងលើ ត្រូវតែបានកត់ ចំណាំ និងរក្សាទុកនៅកន្លែងមានសុវត្ថិភាព ដោយដាក់តាមលំដាប់លេខកូដ ការិយាល័យបោះឆ្នោត និងរាប់សន្លឹកឆ្នោតក្នុងយប់ សង្កាត់ ។

៨.១៤.៦ គយ/សប ត្រូវចាត់វិធានការយ៉ាងហ្មត់ចត់ក្នុងការការពារសន្តិសុខ និងសុវត្ថិភាព នៃកញ្ចប់ " ខ " ដាក់កំណត់ហេតុនៃការបោះឆ្នោត និងកំណត់ហេតុនៃការរាប់ សន្លឹកឆ្នោត ព្រមទាំងសម្ភារ ឯកសារបោះឆ្នោត នៅសល់ផ្សេងទៀត ។ ក្នុងនោះ គយ/សប ត្រូវ ៖

៨.១៤.៦.១ ទាក់ទងស្នើសុំកម្លាំងសន្តិសុខ ដើម្បីយាមការពារបរិវេណ ទីស្នាក់ការ គយ/សប ឬអគារដែលត្រូវរក្សាទុកកញ្ចប់ " ខ " និងសម្ភារ ឯកសារបោះឆ្នោត ។

៨.១៤.៦.២ ចាត់ចែងឱ្យ មានភ្លើងចំភ្លើ ទៅទីស្នាក់ការ គយ/សប ឬអគារ  
ដែលត្រូវរក្សាទុកកញ្ចប់ " ខ " និងសម្ភារ ឯកសារបោះពុម្ព ។

៨.១៤.៧ នៅល្ងាច ឬព្រលប់នៃថ្ងៃបោះពុម្ព គយ/សប ត្រូវរង់ចាំទទួល ក្រដាស លទ្ធផល  
បឋមនៃការបោះពុម្ព (ទម្រង់បែបបទលេខ ១១០៤) ពីការិយាល័យបោះពុម្ព  
ក្នុងយុំ សង្កាត់ខ្លួន ដែលជំនួយការទី២ នៃ គករ បានបញ្ជូនមក ដូចចែងក្នុងចំណុច  
៨.១៣.៦ ខាងលើ ។ នៅពេលទទួលបានក្រដាស លទ្ធផល បឋមនៃការបោះពុម្ព  
ដោយពុំត្រូវរង់ចាំឱ្យ គ្រប់ការិយាល័យនោះទេ ប្រធាន គយ/សប ត្រូវ ៖

៨.១៤.៧.១ ចាត់ចែងស្រង់តួលេខពីក្រដាស លទ្ធផល បឋមនៃការបោះពុម្ព (ទម្រង់  
បែបបទលេខ ១១០៤) នៃការិយាល័យបោះពុម្ពទាំងឡាយណា  
ដែលបានទទួល បញ្ជូនទៅក្នុងក្រដាស លទ្ធផល បឋមនៃការបោះពុម្ព  
ក្នុងយុំ សង្កាត់ (ទម្រង់បែបបទលេខ ១១០៥)។

៨.១៤.៧.២ ចាត់ចែងបញ្ជូនជាបន្ទាន់ នូវក្រដាស លទ្ធផល បឋមនៃការបោះពុម្ពក្នុងយុំ  
សង្កាត់ (ទម្រង់បែបបទលេខ ១១០៥) រួមជាមួយ ក្រដាស លទ្ធផល  
បឋមនៃការបោះពុម្ពតាមការិយាល័យបោះពុម្ព (ទម្រង់បែបបទ  
លេខ ១១០៤) ដែលទទួលបានពីការិយាល័យបោះពុម្ពពាក់ព័ន្ធ ទៅ  
គធ/ខប ដោយផ្ទាល់ ក្នុងករណី គយ/សប នៅជិត គធ/ខប ឬ  
តាមរយៈគ្រូបង្ហាត់ប្រចាំក្រុង ស្រុក ខណ្ឌ ។

**ប្រការ ៨.១៥** ផ្អែកលើស្ថានភាពនៃចម្ងាយផ្លូវ មធ្យោបាយដឹកជញ្ជូន ពេលវេលា និង សភាពការណ៍  
សន្តិសុខ ប្រសិនបើ ប្រធាន គករ យល់ថា មិនអាចបញ្ជូនកញ្ចប់ " ខ " និងសម្ភារ ឯកសារ  
ដូចចែងក្នុងប្រការ ៨.១៤ ខាងលើ ទៅ គយ/សប នៅវេលាល្ងាច ឬយប់នៃថ្ងៃបោះពុម្ព  
បានទេនោះ គាត់ត្រូវចាត់វិធានការថែរក្សាការពារកញ្ចប់ " ខ " និងសម្ភារ ឯកសារបោះពុម្ព  
ទាំងនោះ នៅទីតាំងសុវត្ថិភាពណាមួយ ដោយត្រូវផ្តល់ព័ត៌មានអំពីបញ្ហានេះដល់តំណាងគណបក្ស  
នយោបាយ និងអ្នកសង្កេតការណ៍ពាក់ព័ន្ធ ។

៨.១៥.១ ប្រធាន គករ ត្រូវថែរក្សាការពារកញ្ចប់ " ខ " និងសម្ភារ ឯកសារបោះពុម្ព  
ខាងលើ នៅផ្ទះរបស់គាត់ ឬផ្ទះរបស់សមាជិកណាម្នាក់នៃ គកប ឬនៅទីតាំង  
សុវត្ថិភាពណាមួយ ដែលបានកំណត់ ។

៨.១៥.២ ប្រធាន គករ ត្រូវប្រាប់ដល់តំណាងគណបក្សនយោបាយ និងអ្នកសង្កេតការណ៍  
ឱ្យ បានដឹងអំពីផ្ទះ ឬទីតាំងសុវត្ថិភាពដែលនឹងត្រូវរក្សាទុកកញ្ចប់ " ខ " និងសម្ភារ

ឯកសារបោះឆ្នោតខាងលើ ហើយ ត្រូវអញ្ជើញតំណាងគណបក្សនយោបាយ និងអ្នកសង្កេតការណ៍ ឱ្យចូលរួមថែរក្សាការពារ ។ ទន្ទឹមនឹងនេះ ត្រូវជូនដំណឹងអំពីពេលវេលានៃការចេញដំណើរទៅទីស្នាក់ការ គយ/សប នៅព្រឹកស្អែក ដើម្បីប្រគល់ ទទួលកញ្ចប់ " ខ " និងសម្ភារ ឯកសារបោះឆ្នោតទាំងនោះ ។

៨.១៥.៣ តំណាងគណបក្សនយោបាយ និងអ្នកសង្កេតការណ៍នានាអាចស្នាក់នៅពេលយប់នៅផ្ទះ ឬទីតាំងសុវត្ថិភាព ដែលទទួលរក្សាការពារកញ្ចប់ " ខ " និងសម្ភារ ឯកសារបោះឆ្នោត ។

៨.១៥.៤ ប្រធាន ត្រូវចាត់សមាជិក គករ យ៉ាងហោចណាស់បី (៣) នាក់ គិតទាំងរូបគាត់ផង ឱ្យចូលរួមក្នុងការរក្សាការពារកញ្ចប់ " ខ " និងសម្ភារ ឯកសារបោះឆ្នោតទាំងនោះ ។

៨.១៥.៥ ប្រធាន គករ មិនត្រូវទុកកញ្ចប់ " ខ " និងសម្ភារ ឯកសារបោះឆ្នោតចោលដោយគ្មានការយាមកាមទេ ។

៨.១៥.៦ ប្រសិនបើចាំបាច់ ប្រធាន គករ ត្រូវស្នើសុំកម្លាំងសន្តិសុខពីរ (២) នាក់ ដើម្បីយាមការពារបរិវេណផ្ទះ ឬទីតាំងដែលរក្សាទុកកញ្ចប់ " ខ " និងសម្ភារ ឯកសារបោះឆ្នោតនៅពេលយប់ ។

៨.១៥.៧ នៅព្រឹកថ្ងៃបន្ទាប់ ប្រធាន គករ ត្រូវទទួលបន្ទុកក្នុងការបញ្ជូនកញ្ចប់ " ខ " និងសម្ភារ ឯកសារបោះឆ្នោតនៅសល់ផ្សេងទៀត តាមពេលវេលាកំណត់ទៅ គយ/សប ។  
ក្នុងករណីនេះ ប.ន.ត.រ ក្នុងចំណុច ៨.១៤.២ ៨.១៤.៣ ៨.១៤.៤ និង ៨.១៤.៥ ដូចមានចែងខាងលើ ត្រូវតែបាត់បង់អនុវត្ត ។

**ការពង្រឹងសន្តិសុខការបោះឆ្នោតនៅ គយ/សប ឬនៅទីតាំងសុវត្ថិភាពណាមួយ**

ប្រការ ៨.១៦ យោងមាត្រា ១០២ នៃ ច.ប.ត.រ ចំពោះការិយាល័យបោះឆ្នោតក្នុងយុំ សង្កាត់ណាមួយ ឬច្រើន ដែលស្ថិតក្នុងស្ថានភាពដូចចែងក្នុងចំណុច ៨.៩.៧ ខាងលើ គ.ជ.ប ត្រូវណែនាំដល់គយ/សប ពាក់ព័ន្ធឱ្យចាត់ចែងការរាបសន្តិកឆ្នោតនៃការិយាល័យបោះឆ្នោតនោះ នៅទីស្នាក់ការគយ/សប ឬនៅទីតាំងសុវត្ថិភាពណាមួយ ។

៨.១៦.១ ករណីប្រធានស្តី ឬអសន្តិសុខ ឬកាលៈទេសៈមានអសន្ត ត្រូវបាត់បង់ដូចចែងក្នុងចំណុច ៨.៩.១ ខាងលើ ។



៨.១៦.២ ក្នុងការរៀបចំវេចខ្ចប់សម្ភារ ឯកសារបោះឆ្នោត នីតិវិធីដូចចែងក្រោមប្រការ ៨.៨ ខាងលើ នៃ ប.ន.ត.រ នេះ ត្រូវតែបានអនុវត្ត ។

៨.១៦.៣ ប្រធាន គកប ត្រូវចាត់ចែងបំពេញលិខិតបញ្ជូន និងប្រគល់ ទទួលសម្ភារ ឯកសារ បោះឆ្នោត (ទម្រង់បែបបទលេខ ១១០៧) ចំនួនពីរ (២) ច្បាប់ សម្រាប់ប្រើ នៅពេលប្រគល់ ទទួល ហិបឆ្នោតដែល មានសន្លឹកឆ្នោតនៅខាងក្នុង កញ្ចប់ " ខ " និងរាល់សម្ភារ ឯកសារបោះឆ្នោតនៅសល់នៅ គយ/សប ។

៨.១៦.៤ ប្រធាន ដែល អមដំណើរដោយ អនុប្រធាន និងសមាជិក គកប មួយ ចំនួនទៀត ត្រូវទទួល បន្តក្នុងការបញ្ជូន និងប្រគល់ទទួលនេះដោយផ្ទាល់ ព្រមទាំងត្រូវអញ្ជើញ តំណាងគណបក្សនយោបាយ និងអ្នកសង្កេតការណ៍ចូលរួម ហើយក្នុងការដឹក ជញ្ជូននេះ ត្រូវស្នើសុំកម្លាំងសន្តិសុខពីរ (២) នាក់ឱ្យជួយការពារផង ។

៨.១៦.៥ នៅពេលទទួល ហិបឆ្នោត ដែល មានសន្លឹកឆ្នោតនៅខាងក្នុង កញ្ចប់ " ខ " និងរាល់ សម្ភារ ឯកសារបោះឆ្នោតនៅសល់ខាងលើ ប្រធាន គយ/សប ត្រូវចុះហត្ថលេខា លើលិខិតបញ្ជូន និងប្រគល់ ទទួលទាំងពីរ (២) ច្បាប់ រួចប្រគល់ជូនប្រធាន គកប វិញមួយ (១) ច្បាប់ ។

៨.១៦.៥.១ តំណាងគណបក្សនយោបាយ អាចចូលរួមចុះហត្ថលេខា ឬផ្ដិតមេដៃ ជាសាក្សីលើលិខិតបញ្ជូន និងប្រគល់ទទួលសម្ភារ ឯកសារបោះឆ្នោត ខាងលើ ។

៨.១៦.៥.២ ការមិនព្រមចុះហត្ថលេខា ឬផ្ដិតមេដៃពីតំណាងគណបក្សនយោបាយ មិនអាចធ្វើមោឃភាពលើលិខិតបញ្ជូន និងប្រគល់ទទួលនេះបានទេ ។

៨.១៦.៦ បន្ទាប់ពីបានទទួល ហិបឆ្នោតដែល មានសន្លឹកឆ្នោតនៅខាងក្នុង និងកញ្ចប់ " ខ " នៃ ការិយាល័យបោះឆ្នោត ដែល កើតមានករណីប្រធានស័ក្ដិ ឬអនុសន្តិសុខ ឬកាលៈទេសៈ មានអសន្តត្ថិភាព គយ/សប ត្រូវកត់ចំណាំ និងរក្សាទុកដោយឡែក នៅកន្លែងមាន សុវត្ថិភាព និងត្រូវជូនដំណឹងដល់សមាសភាព គកប នោះ ដែលនឹងក្លាយជា គករ នៅពេលរាប់សន្លឹកឆ្នោត ឱ្យមកកាន់ទីស្នាក់ការ គយ/សប នៅវេលាម៉ោងប្រាំពីរ (៧:០០) ព្រឹក នៃថ្ងៃបន្ទាប់ពីថ្ងៃបោះឆ្នោត ដើម្បីរាប់សន្លឹកឆ្នោតនៃការិយាល័យ បោះឆ្នោតរបស់ខ្លួន ។

៨.១៦.៦.១ គយ/សប អាចចាត់ចែងសមាសភាព គករ ផ្សេង ឬសមាជិក គយ/សប ឱ្យរាប់សន្លឹកឆ្នោតនៃការិយាល័យបោះឆ្នោតនោះ ប្រសិនបើ សមាសភាព គករ នោះ អនុវត្តបាន ។

៨.១៦.៦.២ សមាសភាព គករ ដែលត្រូវបំពេញភារកិច្ចរាប់សន្លឹកឆ្នោតនៅទីស្នាក់ការ គយ/សប ត្រូវតែបានទទួលប្រាក់ឧបត្ថម្ភសម្រាប់ការធ្វើដំណើរ និង អាហារក្នុងអំឡុងពេលនៃកិច្ចប្រតិបត្តិការរាប់សន្លឹកឆ្នោតនោះ ។

៨.១៦.៧ តាមពេលវេលាដូចចែងក្នុងចំណុច ៨.១៦.៦ ខាងលើ គយ/សប ត្រូវចាត់ចែង ឱ្យរាប់សន្លឹកឆ្នោត នៃការិយាល័យបោះឆ្នោត ដែលជួបករណីប្រធានស្តី ឬ អសន្តិសុខ ឬកាលៈទេសៈមានអសន្តិ ដូចបញ្ជាក់ក្នុង ប្រការ ៨.១៦ ខាងលើ នៅទីស្នាក់ការរបស់ខ្លួន ឬនៅទីតាំងណាមួយ ដែលមានសុវត្ថិភាព ។

៨.១៦.៨ នៅពេលសមាសភាព គករ ឬមន្ត្រីបោះឆ្នោត ដែលទទួលភារកិច្ចរាប់សន្លឹកឆ្នោត មានវត្តមាននៅបន្ទប់រាប់សន្លឹកឆ្នោតហើយ ប្រធាន គយ/សប ត្រូវប្រគល់ហិបឆ្នោត ដែលមានសន្លឹកឆ្នោតនៅខាងក្នុង និង កញ្ចប់ " ខ " ដែលមានកញ្ចប់សុវត្ថិភាព " ក " ដាក់កំណត់ហេតុនៃការបោះឆ្នោត ព្រមទាំងទម្រង់បែបបទចាំបាច់ផ្សេងទៀត ឱ្យទៅប្រធាន គករ ដើម្បីអនុវត្តការរាប់សន្លឹកឆ្នោត ។ ប្រធាន គករ ត្រូវ ៖

៨.១៦.៨.១ ពិនិត្យដើម្បីឱ្យប្រាកដថា ហិបឆ្នោតមានសន្លឹកឆ្នោតនៅខាងក្នុង និង កញ្ចប់ " ខ " ដែលបានទទួល ពីត្រូវបានគេរុះរើឡើយ ។

៨.១៦.៨.២ កាត់ផ្តាច់សោយក្របី " ខ " និងត្រួតពិនិត្យសម្ភារ ឯកសារ បោះឆ្នោតខាងក្នុង ដោយផ្ទៀងផ្ទាត់ទៅនឹងលិខិតបញ្ជូន និងប្រគល់ ទទួល (ទម្រង់បែបបទលេខ ១១០៧) ។

៨.១៦.៩ ក្នុងកិច្ចប្រតិបត្តិការរាប់សន្លឹកឆ្នោតខាងលើ រាល់នីតិវិធីដូចបានចែងក្រោមប្រការ ៨.១១ ៨.១២ ៨.១៣ និង ៨.១៤ នៃ ប.ន.ត.រ នេះ ត្រូវតែបានអនុវត្ត ។ ដោយសារការរាប់សន្លឹកឆ្នោតនេះ ត្រូវបានធ្វើនៅទីស្នាក់ការ គយ/សប ឬនៅទីតាំង ណាមួយ ដែលមានសុវត្ថិភាព នីតិវិធីពាក់ព័ន្ធមួយ ចំនួនត្រូវបានកំណត់ឱ្យអនុវត្តដោយ ឡែក ដែលក្នុងនោះ ប្រធាន គករ ត្រូវ ៖

៨.១៦.៩.១ ទទួលខុសត្រូវនាំយកកំណត់ហេតុនៃការរាប់សន្លឹកឆ្នោត (ទម្រង់បែបបទ លេខ ១១០២) មួយ (១) ច្បាប់ ទៅបិទផ្សាយនៅខាងមុខទីតាំង ការិយាល័យបោះឆ្នោតពាក់ព័ន្ធ ។

៨.១៦.៩.២ ធានាថា បន្ទាប់ពីការរាប់សន្លឹកឆ្នោតត្រូវបានបញ្ចប់ រាល់សម្ភារ ឯកសារ បោះឆ្នោតត្រូវបានដាក់ក្នុងស្បែកស្រោមសំបុត្រ និង ដាក់ក្នុងកញ្ចប់សន្តិភាព " ក " រួចបិទភ្និតដោយ ការសន្តិភាពបម្រុង ស្រាប់ ។ បន្ទាប់មក កញ្ចប់ " ខ " ត្រូវបានដាក់ជាថ្មី ដោយ ដាក់សម្ភារ ឯកសារតាមលំដាប់ ដូចចែងក្នុងចំណុច ៨.១៣.៨ ខាងលើ តែពុំមានចាក់សោយុទ្ធ ហើយត្រូវប្រគល់ជូន គយ/ស ប ដោយ ផ្ទាល់នៅបន្ទប់រាប់សន្លឹកឆ្នោតនោះ នៅចំពោះមុខតំណាងគណ បក្សនយោបាយ និងអ្នកសង្កេតការណ៍ ។

៨.១៦.៩.៣ ប្រគល់ហិបឆ្នោតទទេជូន គយ/ស ប ។

៨.១៦.៩.៤ ធានាថា លិខិតបញ្ជូន និងប្រគល់ ទទួលសម្ភារ ឯកសារ (ទម្រង់ បែបបទលេខ ១១០៧) ត្រូវបានបំពេញ និងប្រើប្រាស់ក្នុងការ ប្រគល់ ទទួលស្របតាមការកំណត់របស់ គ.ជ.ប ។

**ការដាក់ពាក្យបណ្តឹងតវ៉ា ឬ/និងបណ្តឹងជំនាស់ពាក់ព័ន្ធនឹងការបោះឆ្នោត និងការរាប់សន្លឹកឆ្នោតនេះ គយ/សប**

**ប្រការ៨.១៧** តំណាងគណបក្សនយោបាយណាម្នាក់ ដែល មិនសុខចិត្តនឹងការសម្រេចរបស់ប្រធាន គកប/គករ ពាក់ព័ន្ធនឹងការជំទាស់ ឬ ការសន្និដ្ឋានអំពីភាពមិនប្រក្រតីណាមួយ ក្នុងកិច្ចប្រតិបត្តិការបោះឆ្នោត ដូចចែងក្រោមចំណុច ៨.៧.២២ ឬ/និងក្នុងកិច្ចប្រតិបត្តិការរាប់សន្លឹកឆ្នោត ដូចចែងក្រោម ចំណុច ៨.១១.៤ ខាងលើ អាចបំពេញទម្រង់បែបបទសម្រាប់ប្តឹងទៅ គយ/ស ប ។ ការ ដាក់ពាក្យបណ្តឹងតវ៉ា ឬបណ្តឹងជំទាស់ពាក់ព័ន្ធនឹងការបោះឆ្នោត ឬ/និងការរាប់សន្លឹកឆ្នោត ត្រូវ ធ្វើឡើងជាបន្ទាន់ ស្របពេលនឹងការបញ្ជូនកំណត់ហេតុនៃការបោះឆ្នោត និងការរាប់សន្លឹកឆ្នោត ព្រមទាំងសម្ភារ ឯកសារបោះឆ្នោតផ្សេងទៀតទៅ គយ/ស ប នៅពេលល្ងាចនៃថ្ងៃបោះឆ្នោត ឬយ៉ាងយូររហូតត្រឹមម៉ោងដប់មួយ កន្លះ (១១:៣០) ព្រឹកនៃថ្ងៃបន្ទាប់ពីថ្ងៃបោះឆ្នោត ។ ប្រសិន បើនៅក្នុងរយៈពេល ដែល បានកំណត់ខាងលើនេះ គយ/ស ប មិនបានទទួលពាក្យបណ្តឹងតវ៉ា ឬ បណ្តឹងជំទាស់ណាមួយទេ ចាត់ទុកថាគ្មានការប្តឹងតវ៉ា ឬ ប្តឹងជំទាស់ពាក់ព័ន្ធនឹងការបោះឆ្នោត និង ការរាប់សន្លឹកឆ្នោត ។

៨.១៧.១ តំណាងគណបក្សនយោបាយ ដែល មានបំណងប្តឹង ត្រូវបំពេញ និងផ្តិតមេដៃលើ ពាក្យបណ្តឹង (ទម្រង់បែបបទលេខ ១២០២) ចំនួនបី (៣) ច្បាប់ ដែល ក្នុងនោះ ត្រូវផ្តល់ព័ត៌មានចាំបាច់មួយចំនួន ដូចខាងក្រោម ៖

៨.១៧.១.១ ឈ្មោះ និងអាសយដ្ឋានរបស់អ្នកប្តឹង ។

៨.១៧.១.២ លក្ខណៈសម្គាល់នៃការិយាល័យបោះឆ្នោត ។

- ៨.១៧.១.៣ ពេល វេលានៃការកើតឡើងនូវភាពមិនប្រក្រតី ។
- ៨.១៧.១.៤ កម្មវត្ថុនៃបណ្ឌឹង ។
- ៨.១៧.១.៥ ប្រសិនបើអាចធ្វើបាន ត្រូវបញ្ជាក់អំពីមាត្រានៃច្បាប់ ឬ ប.ន.ត.វ ដែលត្រូវបានរំលោភ ។
- ៨.១៧.១.៦ មនុស្សដែល ពាក់ព័ន្ធក្នុងភាពមិនប្រក្រតីនេះ ។
- ៨.១៧.១.៧ ឈ្មោះ និងអាសយដ្ឋានរបស់សាក្សី ប្រសិនបើមាន ។
- ៨.១៧.១.៨ សេចក្តីអះអាងគាំទ្រ ឬភស្តុតាង ។
- ៨.១៧.១.៩ ឈ្មោះ និងអាសយដ្ឋានរបស់អ្នកសង្កេតការណ៍ ដែល មានវត្តមាន ក្នុងពេល ហេតុការណ៍កើតឡើង ប្រសិនបើមាន ។

៨.១៧.២ ចំពោះពាក្យបណ្តឹង ដែល បានទទួលក្រោយ រយៈពេលកំណត់ ដូចចែងក្នុងប្រការ ៨.១៧ ខាងលើ ប្រធាន គយ/ស ប ឬសមាជិកដែល បានទទួលសិទ្ធិជាលាយលក្ខណ៍អក្សរ ត្រូវចារបដិសេធលើបណ្តឹងគ្រប់ច្បាប់ ដោយ បញ្ជាក់ពីមូលហេតុ ហើយ ចុះហត្ថលេខា កាលបរិច្ឆេទ និងបោះត្រា គយ/ស ប រួចប្រគល់ឱ្យអ្នកប្តឹងវិញ មួយ (១) ច្បាប់ រក្សាទុកជាឯកសារមួយ (១) ច្បាប់ ផ្ញើជូន គណៈ/ខប មួយ (១) ច្បាប់ និងប្រាប់អ្នកប្តឹងថា ពាក្យបណ្តឹងរបស់គាត់ដែល បានដាក់នៅក្រោយ រយៈពេលកំណត់ គយ/ស ប មិនអាចទទួលដោះស្រាយបានទេ ។

៨.១៧.៣ ចំពោះពាក្យបណ្តឹងមិនមានបញ្ជាក់ពីមានច្បាស់លាស់គ្រប់គ្រាន់ គយ/ស ប ត្រូវ ណែនាំអ្នកប្តឹង ឬអ្នកតំណាង ឱ្យបំពេញបន្ថែមនូវចំណុចខ្វះខាតមិនឱ្យហួស អំឡុង ពេលកំណត់នៃការដាក់ពាក្យបណ្តឹង ហើយ កត់ត្រាក្នុងកំណត់ហេតុ ។ ក្នុងករណី ដែល ដល់ពេលកំណត់ អ្នកប្តឹងមិនបានបំពេញបន្ថែមនូវចំណុចខ្វះខាត ប្រធាន គយ/ស ប ត្រូវចារបដិសេធលើពាក្យបណ្តឹងគ្រប់ច្បាប់ ដោយ បញ្ជាក់ពីមូលហេតុ ហើយ ចុះហត្ថលេខា បោះត្រា គយ/ស ប និងចុះកាលបរិច្ឆេទ ។

៨.១៧.៤ ចំពោះពាក្យបណ្តឹង ដែល បានទទួល ក្នុងរយៈពេលកំណត់ ដូចចែងក្នុងប្រការ ៨.១៧ ខាងលើ និងមានបញ្ជាក់ពីមានច្បាស់លាស់គ្រប់គ្រាន់ សមាជិក គយ/ស ប ទទួល បន្តសេវាកម្មច្បាប់ ឬសមាជិកដែល បានទទួលសិទ្ធិជាលាយលក្ខណ៍អក្សរ ត្រូវ ធ្វើកំណត់ហេតុសាកសួររបស់អ្នកប្តឹង ឬអ្នកតំណាងដោយ ត្រូវកត់ត្រា រួចឱ្យ អ្នកប្តឹង ឬអ្នកតំណាងនោះផ្តិតមេដៃលើកំណត់ហេតុ ។ ក្នុងករណីអ្នកប្តឹង ឬ អ្នកតំណាង មិនព្រមផ្តិតមេដៃ សមាជិកទទួលបន្តសេវាកម្មច្បាប់ ឬសមាជិក

ដែល បា នទទួល សិទ្ធិជាលាយ ល កូណ៍ អក្សរ ត្រូវចុះនិទ្ទេស បញ្ជាក់ពីការមិនព្រម ផ្គិត លើកំណត់ហេតុនេះ ។ បន្ទាប់មកត្រូវចុះកាលបរិច្ឆេទ ពេលវេលា ហើយ ចុះ ហត្ថលេខា និងបោះត្រា គយ/សប លើពាក្យបណ្តឹងត្រូវច្បាប់ រួចប្រគល់ជូនអ្នក ប្តឹងវិញមួយ (១) ច្បាប់ បិទផ្សាយជាសាធារណៈនៅ គយ/សប មួយ (១) ច្បាប់ និងទុកមួយ (១) ច្បាប់ សម្រាប់ គយ/សប ប្រើក្នុងពេលប្រជុំសម្រេច ។ សមាជិកទទួលបន្ទុកសេវាកម្មច្បាប់ ឬសមាជិកដែល បា នទទួល សិទ្ធិជាលាយ ល កូណ៍ អក្សរ ត្រូវជម្រាបអ្នកប្តឹងថា គយ/សប នឹងធ្វើការត្រួតពិនិត្យឡើងវិញ ព្រមទាំង ប្រជុំសម្រេចលើពាក្យបណ្តឹងពាក់ព័ន្ធ នៅក្នុងអំឡុងពេលត្រួតពិនិត្យ និងបូកសរុប លទ្ធផល នៃការរាប់សន្លឹកឆ្នោត តាមការិយាល័យបោះឆ្នោតនានាក្នុង យុ សង្កាត់ ។

៨.១៧.៥ ក្នុងករណី ពាក្យបណ្តឹងតវ៉ា ឬបណ្តឹងជំទាស់មានពាក់ព័ន្ធនឹងភាពមិនប្រក្រតីណាមួយ ដែល អាចប៉ះពាល់ដល់លទ្ធផល នៃការបោះឆ្នោត នៅការិយាល័យបោះឆ្នោតណាមួយ ប្រធាន គយ/សប ត្រូវ ៖

៨.១៧.៥.១ ចាត់ចែងការត្រួតពិនិត្យ និងបូកសរុបលទ្ធផល នៃការរាប់សន្លឹកឆ្នោត របស់ការិយាល័យបោះឆ្នោត ដែល មានពាក្យបណ្តឹង ។

៨.១៧.៥.២ បើកកញ្ចប់សវន្តភាព " ក " ដើម្បីធ្វើការត្រួតពិនិត្យ ផ្ទៀងផ្ទាត់ សម្ភារ ឯកសារបោះឆ្នោត និងសន្លឹកឆ្នោត ដូចចែងក្រោមប្រការ ៨.២១ ។

៨.១៧.៥.៣ អនុញ្ញាតឱ្យដើមបណ្តឹង តំណាងគណបក្សនយោបាយ និងអ្នកសង្កេត ការណ៍ ចូលរួមសង្កេតមើល ការអនុវត្តនីតិវិធីចំណុច ៨.១៧.៥.១ និង ៨.១៧.៥.២ ខាងលើ ។

៨.១៧.៦ ប្រសិនបើ ក្នុងការត្រួតពិនិត្យដូចចែងក្នុងចំណុច ៨.១៧.៥.១ និង ៨.១៧.៥.២ ខាងលើ គយ/សប មិនឃើញមានភស្តុតាងបញ្ជាក់ថា មានភាពមិនប្រក្រតីណាមួយ ក្នុងការបោះឆ្នោត ឬ/និងការរាប់សន្លឹកឆ្នោត ដែល អាចធ្វើឱ្យប៉ះពាល់ដល់លទ្ធផល នៃការបោះឆ្នោតនៅការិយាល័យបោះឆ្នោតនោះ គយ/សប ត្រូវប្រជុំសម្រេចលើ ពាក្យបណ្តឹងនោះ ដោយត្រូវធ្វើកំណត់ហេតុផង ។ ក្នុងករណី គយ/សប បដិសេធលើ ពាក្យបណ្តឹង ប្រធាន គយ/សប ត្រូវ ៖

៨.១៧.៦.១ បង្គាប់សមាជិកទទួលបន្ទុកសេវាកម្មច្បាប់ ឱ្យបំពេញសម្រង់សេចក្តី សម្រេចបដិសេធលើបណ្តឹងតវ៉ា ឬ/និងបណ្តឹងជំទាស់ (ទម្រង់បែប បទលេខ ១២០៣) ជាបី (៣) ច្បាប់ និងចុះហត្ថលេខាផង ។

៨.១៧.៦.២ ចុះហត្ថលេខា កាល បរិច្ឆេទ និងបោះត្រា គយ/សប លើសម្រង់ សេចក្តីសម្រេច ដែលសមាជិកទទួលបន្ទុកសេវាកម្មច្បាប់បានបំពេញ រួចប្រគល់ជូនអ្នកប្តឹងមួយ (១) ច្បាប់ ធ្វើជូន គណៈ/ខប មួយ (១) ច្បាប់ និងរក្សាទុកជាឯកសារមួយ (១) ច្បាប់ ។

៨.១៧.៦.៣ ជម្រាបអ្នកប្តឹងថា គាត់អាចប្តឹងតវ៉ាទៅនឹងសេចក្តីសម្រេចរបស់ គយ/សប ទៅ គណៈ/ខប ក្នុងរយៈពេលពីរ (២) ថ្ងៃយ៉ាងយូរ បន្ទាប់ ពីថ្ងៃបានទទួលសម្រង់សេចក្តីសម្រេចបដិសេធ ។

៨.១៧.៦.៤ ប្រគល់ជូនអ្នកប្តឹងនូវ ១.១២០២ ចំនួនបី (៣) ច្បាប់ ប្រសិនបើគាត់ ស្នើសុំ ។

៨.១៧.៧ ប្រសិនបើ ក្នុងការត្រួតពិនិត្យឡើងវិញដូចចែង ក្នុងចំណុច ៨.១៧.៥.១ និង ៨.១៧.៥.២ ខាងលើ គយ/សប បានរកឃើញភស្តុតាងបញ្ជាក់ថា មានភាពមិន ប្រក្រតីធ្ងន់ធ្ងរណាមួយក្នុងការបោះឆ្នោត ឬ/និងការរាប់សន្លឹកឆ្នោត ដែលអាចធ្វើឱ្យ ប៉ះពាល់ដល់លទ្ធផលនៃការបោះឆ្នោតនៅការិយាល័យបោះឆ្នោតនោះ គយ/សប ត្រូវ ប្រជុំសម្រេចលើពាក្យបណ្តឹងនោះ ដោយត្រូវធ្វើកំណត់ហេតុផង ។ ក្នុងករណី គយ/សប យល់ព្រមតាមពាក្យបណ្តឹង ប្រធាន គយ/សប ត្រូវ ៖

៨.១៧.៧.១ បង្គាប់សមាជិកទទួលបន្ទុកសេវាកម្មច្បាប់ ឱ្យបំពេញសម្រង់សេចក្តី សម្រេចយល់ព្រមលើបណ្តឹងតវ៉ា ឬ/និងបណ្តឹងជំទាស់ (ទម្រង់ បែបបទលេខ ១២០៣) ជាបី (៣) ច្បាប់និងចុះហត្ថលេខាផង ។

៨.១៧.៧.២ ចុះហត្ថលេខា និងកាលបរិច្ឆេទលើសម្រង់សេចក្តីសម្រេច ដែលសមាជិក ទទួលសេវាកម្មច្បាប់បានបំពេញ រួចប្រគល់ជូនអ្នកប្តឹងមួយ (១) ច្បាប់ ធ្វើជូន គណៈ/ខប មួយ (១) ច្បាប់ និងរក្សាទុកជាឯកសារមួយ (១) ច្បាប់ បន្ទាប់មកជម្រាបអ្នកប្តឹងថា គយ/សប និងធ្វើរបាយការណ៍ និងលើកយោបល់ស្តីពីករណីនេះ ធ្វើអមជាមួយកំណត់ហេតុបូកសរុប លទ្ធផលនៃការបោះឆ្នោតក្នុងយុទ្ធសាស្ត្រ ជូន គណៈ/ខប ដើម្បីពិនិត្យ សម្រេច ។

**ការដាក់ពាក្យបណ្តឹងតវ៉ា ឬ/និងជំទាស់ទាក់ទងនឹងភាពមិនប្រក្រតីនៃមួយ (១) ថ្ងៃ មុនថ្ងៃបោះឆ្នោត នៅ គយ/សប ប្រការ ៨.១៨ នីតិវិធីដូចបានចែងក្រោមប្រការ ៨.១៧ ខាងលើ ក៏មានសុពលភាពផងដែរសម្រាប់បណ្តឹងតវ៉ា ឬ/និងបណ្តឹងជំទាស់ពាក់ព័ន្ធនឹងអំពើរំលោភ ឬការសន្និដ្ឋានអំពីភាពមិនប្រក្រតីណាមួយ ដែល បានកើតមានឡើងនៅក្នុងតំបន់បោះឆ្នោតណាមួយនៅមួយ (១) ថ្ងៃ មុនថ្ងៃបោះឆ្នោត និងក្នុង ថ្ងៃបោះឆ្នោត ។**

៨.១៨.១ អំពើរំលោភ ឬការសន្តិដ្ឋានអំពីភាពមិនប្រក្រតីណាមួយ ដូចបញ្ជាក់ក្នុងប្រការ ៨.១៨ ខាងលើ ត្រូវបានកំណត់ជាក់ស្តែង តាមរយៈកិច្ចសង្កេតការណ៍ ឬការរាយការណ៍ ឬការចោទប្រកាន់ ដោយមាតភស្តុតាងគ្រប់គ្រាន់ ដែលរួមមានប្រភេទបទរំលោភ មួយចំនួន ដូចខាងក្រោម ។

៨.១៨.១.១ ការប្រើកម្លាំងដឹកហូតឯកសារបញ្ជាក់អត្តសញ្ញាណពីអ្នកបោះឆ្នោត ។

៨.១៨.១.២ ការប្រើកម្លាំង ឬអំពើហិង្សា ដើម្បីរារាំងអ្នកបោះឆ្នោតមិនឱ្យទៅ បោះឆ្នោត ។

៨.១៨.១.៣ ការគាបសង្កត់ ឬគំរាមកំហែង ឬបង្ខំអ្នកបោះឆ្នោតឱ្យស្ងៀមថា នឹងបោះឆ្នោតគាំទ្រគណបក្សនយោបាយណាមួយ ។

៨.១៨.១.៤ ការធ្វើឱ្យខូចរបៀបរៀបរយ ឬការអុកឡុករំខានកិច្ចប្រតិបត្តិការនៃ ការបោះឆ្នោត និងរាបសន្តិកឆ្នោត មិនឱ្យដំណើរការបាន ។

៨.១៨.១.៥ ការញុះញង់អ្នកគាំទ្រ ឬអ្នកបោះឆ្នោត ឱ្យប្រព្រឹត្តអំពើរំលោភបំពាន អំពើគំរាមកំហែង ឬអំពើហិង្សាទៅលើបេក្ខជននៃគណបក្ស នយោបាយណាមួយ ។

៨.១៨.១.៦ ការប្រើកម្លាំង ឬអំពើហិង្សា ឬការបំភិតបំភ័យ ដែលបង្ខំឱ្យមាន ការភ័យខ្លាច ការភាន់ច្រឡំ ភាពច្របូកច្របល់ និងបាត់ទំនុកចិត្ត លើការសម្ងាត់នៃការបោះឆ្នោត ។

៨.១៨.១.៧ ការបោកបញ្ឆោត ឬការលួងលោមទិញសន្តិកឆ្នោត ដោយសម្ភារ ឬប្រាក់កាស ។

៨.១៨.២ រូបភាពនៃការបំភិតបំភ័យ ការគាបសង្កត់ ការគំរាមកំហែង ការប្រើកម្លាំង ឬអំពើ ហិង្សា ការរំលោភបំពាន ឬការគំរាមកំហែងដោយហិង្សា ត្រូវបានកំណត់តាមរយៈ ការស្តែងឡើង ដោយពាក្យសំដី ជាលាយលក្ខណ៍អក្សរ ឬដោយកាយវិការ ដូចខាងក្រោម ។

៨.១៨.២.១ ការនិយាយដោយផ្ទាល់ ឬដោយប្រយោល ឬដោយការសរសេរ ជាលាយលក្ខណ៍អក្សរ ដែលមានន័យគំរាមកំហែងដល់អាយុជីវិត រូបរាងកាយ ឬការបំផ្លាញបំផ្លិចបំផ្លាញ និងធ្វើឱ្យខូចខាតដល់ទ្រព្យ សម្បត្តិ ។

៨.១៨.២.២ ការនិយាយដោយផ្ទាល់ ឬដោយប្រយោល ឬការសរសេរជាលាយ លក្ខណ៍អក្សរ ក្នុងន័យថានឹងធ្វើទារុណកម្ម ។

៨.១៨.២.៣ ការរំលោភបំពានបន្តិចបន្តួច ឬផ្តល់ផ្លូវ ។

- ៨.១៨.២.៤ ការរំលោភដោយ ពាក្យសម្តីថា នឹងធ្វើទុក្ខទោសដល់រាងកាយ ។
- ៨.១៨.២.៥ ការបង្ហាញ ឬការប្រើប្រាស់គ្រឿងសព្វាវុធ ដើម្បីបំភិតបំភ័យ ។
- ៨.១៨.២.៦ ការលើកឡើងជាពាក្យសម្តី ជាលាយលក្ខណ៍អក្សរ ដោយយក ព្រឹត្តិការណ៍ គួរឱ្យតក់ស្លុតពីអតីតកាល មកតំណាល ដូចជាយាតកម្ម ការវាយដំ ការរំលោភ ឬការបំផ្លិចបំផ្លាញ ទ្រព្យសម្បត្តិរបស់ អ្នកបោះឆ្នោត ឬបេក្ខជនណាម្នាក់ ។
- ៨.១៨.២.៧ ការបាញ់ដោយកាំភ្លើងបង្ហើរលើក្បាល ឬលើដំបូលផ្ទះ ឬលើយានជំនិះ ឬនៅទីកន្លែងជុំវិញខ្លួន អ្នកបោះឆ្នោត ឬបេក្ខជនណាម្នាក់ ។
- ៨.១៨.២.៨ យកសាកសពសត្វធាតុ ឬឧបករណ៍ណាមួយ ឬធ្វើសញ្ញាណាមួយ ទៅដាក់មុខផ្ទះអ្នកបោះឆ្នោត ឬបេក្ខជនណាម្នាក់ ដែលអាចធ្វើឱ្យអ្នក បោះឆ្នោតនោះ ឬបេក្ខជននោះមានការភ័យខ្លាចដល់អាយុជីវិតរបស់ ខ្លួន ឬដល់បងប្អូនគ្រួសាររបស់ខ្លួន ។
- ៨.១៨.២.៩ ការបណ្តឹង ឬបង្ខំអ្នកបោះឆ្នោត ឬបេក្ខជនណាម្នាក់ ដោយបង្ខំ ដែលធ្វើឱ្យអារម្មណ៍របស់អ្នកទាំងនោះមានការភ័យខ្លាច ចំពោះសុវត្ថិភាព ផ្ទាល់ខ្លួន ឬគ្រួសាររបស់ខ្លួន ។
- ៨.១៨.២.១០ ការប្រើភាសាអសីលធម៌ បង្ហាញពីការគំរាមកំហែង ។
- ៨.១៨.២.១១ ការគំរាមកំហែងខាងផ្នែកហិរញ្ញវត្ថុ ដូចជាការបញ្ឈប់ពីការងារ ការ ដកហូតដីធ្លី ផ្ទះសំបែង ឬអចលនទ្រព្យដទៃទៀត ឬការធ្វើឱ្យ ខូចប្រយោជន៍មុខរបរ ឬផលប្រយោជន៍ហិរញ្ញវត្ថុផ្សេងទៀត ។
- ៨.១៨.២.១២ ការគាបសង្កត់ ឬគំរាមកំហែង ឬបង្ខំឱ្យធ្វើសម្បថ ឬផ្តិតមេដៃ សន្យាបោះឆ្នោត ឱ្យគណបក្សនយោបាយណាមួយ ។
- ៨.១៨.២.១៣ ការប្រមូល ឬដកហូតឯកសារបញ្ជាក់អត្តសញ្ញាណ ដែលត្រូវប្រើ សម្រាប់បោះឆ្នោត ។

**កិច្ចប្រតិបត្តិការរបស់ គយ/សប ក្នុងការកត់ពិនិត្យ និងបូកសរុបលទ្ធផលនៃការបោះឆ្នោតក្នុងឃុំ សង្កាត់**

ប្រការ៨.១៩ បន្ទាប់ពី បាទទទួលកញ្ចប់ " ខ " ដាក់កំណត់ហេតុនៃការបោះឆ្នោត និងការរាប់សន្លឹកឆ្នោត និងសម្ភារ ឯកសារបោះឆ្នោតពាក់ព័ន្ធពីគ្រប់ការិយាល័យបោះឆ្នោត និងរាប់សន្លឹកឆ្នោតចំណុះឃុំ សង្កាត់ ដូចបាទបញ្ជាក់ក្នុងចំណុច ៨.១៤.៤ ៨.១៥.៧ និង ៨.១៦.៩.២ ខាងលើ គយ/សប ត្រូវចាត់វិធានការចាំបាច់នានាដើម្បីត្រួតពិនិត្យ និងបូកសរុបលទ្ធផលនៃការបោះឆ្នោតតាមការិយាល័យបោះឆ្នោតនានាចំណុះឃុំ សង្កាត់ បញ្ចូលគ្នាឱ្យរួចរាល់រាប់រហ័សតាមដែលអាចធ្វើបាន និងមិនត្រូវឱ្យ ហួសរយៈពេលពីរ (២) ថ្ងៃបន្ទាប់ពីថ្ងៃបោះឆ្នោត ។



៨.១៩.១ តំណាងគណបក្សនយោបាយ និងអ្នកសង្កេតការណ៍ពាក់ព័ន្ធ ត្រូវបានអនុញ្ញាតឱ្យ ចូលរួមសង្កេតមើលកិច្ចប្រតិបត្តិការរបស់ គយ/សប ក្នុងការត្រួតពិនិត្យ និងបូកសរុបលទ្ធផលនៃការបោះឆ្នោតពីគ្រប់ការិយាល័យបោះឆ្នោតចំណុះឃុំ សង្កាត់ ។

៨.១៩.១.១ តំណាងគណបក្សនយោបាយនីមួយៗ ឬអ្នកសង្កេតការណ៍នៃអង្គការនីមួយៗ ប្រចាំការិយាល័យបោះឆ្នោតទាំងអស់ក្នុងឃុំ សង្កាត់ ត្រូវជ្រើសតាំងឱ្យមានតំណាងរបស់ខ្លួនម្នាក់ និងតំណាងបម្រុងមួយ (១) នាក់សម្រាប់ចូលរួមសង្កេតមើលកិច្ចប្រតិបត្តិការរបស់ គយ/សប ក្នុងការបូកសរុបលទ្ធផលនៃការបោះឆ្នោតក្នុងឃុំ សង្កាត់ ។

៨.១៩.១.២ តំណាងគណបក្សនយោបាយ ឬអ្នកសង្កេតការណ៍ ដែលត្រូវចូលរួមសង្កេតមើលដំណើរការនៃការត្រួតពិនិត្យ និងបូកសរុបលទ្ធផលបោះឆ្នោតក្នុងឃុំ សង្កាត់ខាងលើ អាចផ្លាស់ប្តូរតំណាងបម្រុងឱ្យបំពេញភារកិច្ចជំនួសខ្លួន ។

៨.១៩.១.៣ តំណាងគណបក្សនយោបាយ និងអ្នកសង្កេតការណ៍ត្រូវបានរៀបចំឱ្យស្ថិតនៅទីជិតល្មម ដែលអាចសង្កេតមើលឃើញ នូវសកម្មភាពទាំងឡាយនៃការត្រួតពិនិត្យ និងបូកសរុបលទ្ធផលនៃការបោះឆ្នោតក្នុងឃុំ សង្កាត់ ។

៨.១៩.២ កិច្ចប្រតិបត្តិការរបស់ គយ/សប ក្នុងការត្រួតពិនិត្យ និងបូកសរុបលទ្ធផលនៃការបោះឆ្នោត ចំពោះការិយាល័យបោះឆ្នោតណាមួយនៅក្នុងឃុំ សង្កាត់ ប្រសិនបើចាប់ដំណើរការហើយត្រូវធ្វើឱ្យចប់ចុងចប់ដើម ដោយមិនត្រូវឈប់សម្រាកឡើយ ។ គយ/សប ត្រូវត្រួតពិនិត្យ និងបូកសរុបលទ្ធផលនៃការបោះឆ្នោតពីគ្រប់ការិយាល័យបោះឆ្នោតចំណុះឃុំ សង្កាត់ ដោយរាប់បញ្ចូលទាំងលទ្ធផលបោះឆ្នោតនៃការិយាល័យដែលត្រូវបានរាប់នៅទីស្នាក់ការ គយ/សប ឬទីតាំងសុវត្ថិភាព និងដែលត្រូវបានគយ/សប បើកកញ្ចប់សុវត្ថិភាព " ក " ត្រួតពិនិត្យ ផ្ទៀងផ្ទាត់សម្ភារ ឯកសារបោះឆ្នោត និងសន្លឹកឆ្នោត តាមបណ្តឹងតវ៉ា ឬ/និងបណ្តឹងជំទាស់ (ប្រសិនបើមាន) ។

៨.១៩.៣ គយ/សប ត្រូវបើកកិច្ចប្រតិបត្តិការត្រួតពិនិត្យ និងបូកសរុបលទ្ធផលនៃការបោះឆ្នោតពីគ្រប់ការិយាល័យបោះឆ្នោត និងរាប់សន្លឹកឆ្នោតក្នុងឃុំ សង្កាត់ នៅទីស្នាក់ការរបស់ខ្លួន ឬនៅអគ្គនាយកដ្ឋាន ដែលតម្រូវឱ្យមានបរិវេណសន្តិសុខ ធានាបានសុវត្ថិភាពល្អ ហើយត្រូវរៀបចំបន្ទប់តាមលំនាំកំរិតបន្ទប់រាប់សន្លឹកឆ្នោត ដូចបញ្ជាក់ក្នុងចំណុច ៨.១១.១.១ ខាងលើ ។ ក្នុងការត្រួតពិនិត្យ និងបូកសរុបខាងលើនេះប្រធាន គយ/សប ត្រូវអង្គុយនៅចុងតុម្ខាង និងឱ្យសមាជិកទទួលបន្ទុករដ្ឋបាលអង្គុយនៅចុងតុម្ខាងទៀតទល់មុខគាត់ ហើយឱ្យអនុប្រធាន និងសមាជិកទទួល

សេវាកម្មច្បាប់អង្គការសេដ្ឋកិច្ចអាស៊ាន ១ ចំណែកសមាជិកទទួលបានបណ្តុះបណ្តាលត្រូវទទួលបានបន្ទុកការងារមាត់ទ្វារ និងរក្សាសណ្តាប់ធ្នាប់ក្នុងបន្ទប់ត្រួតពិនិត្យបូកសរុបលទ្ធផលនៃការបោះឆ្នោត ។ ប្រធាន គយ/សប ត្រូវ ៖

៨.១៩.៣.១ ត្រៀមនៅលើតុខាងមុខគាត់នូវ ៖

- ទម្រង់បែបបទលេខ ១២០២ សម្រាប់បំពេញពាក្យបណ្តឹង ដែលត្រូវប្រគល់ជូនតំណាងគណបក្សនយោបាយ តាមសំណើសុំ ។
- ម៉ាស៊ីនគិតលេខមួយ (១) គ្រឿង ។
- សម្ភារ ឯកសារចាំបាច់ផ្សេងទៀត ។

៨.១៩.៣.២ ប្រគល់ជូនអនុប្រធាននូវ ទម្រង់បែបបទលេខ ១១០៩ សម្រាប់បំពេញតារាងបូកសរុបលទ្ធផលនៃការបោះឆ្នោតក្នុងឃុំ សង្កាត់ និងទម្រង់បែបបទចាំបាច់ផ្សេងទៀត សម្រាប់ប្រើក្នុងការត្រួតពិនិត្យ និងបូកសរុបលទ្ធផលនេះ ។

៨.១៩.៣.៣ ប្រគល់ជូនសមាជិកទទួលបានបន្ទុករដ្ឋបាល នូវទម្រង់បែបបទលេខ ១១០៣ សម្រាប់បំពេញកំណត់ហេតុបូកសរុបលទ្ធផលនៃការបោះឆ្នោតក្នុងឃុំ សង្កាត់ ទម្រង់បែបបទលេខ ១១០៩ សម្រាប់បំពេញតារាងបូកសរុបលទ្ធផលនៃការបោះឆ្នោតក្នុងឃុំ សង្កាត់ និងទម្រង់បែបបទចាំបាច់ផ្សេងទៀត សម្រាប់ប្រើក្នុងការត្រួតពិនិត្យ និងបូកសរុបលទ្ធផលនេះ ។

៨.១៩.៣.៤ ប្រគល់ជូនសមាជិកទទួលបានបន្ទុកសេវាកម្មច្បាប់នូវ ទម្រង់បែបបទលេខ ១១០៩ សម្រាប់បំពេញតារាងបូកសរុបលទ្ធផលនៃការបោះឆ្នោតក្នុងឃុំ សង្កាត់ និងទម្រង់បែបបទចាំបាច់ផ្សេងទៀតសម្រាប់ប្រើក្នុងការត្រួតពិនិត្យ និងបូកសរុបលទ្ធផលនេះ ។

**ប្រការ ៨.២០** ក្នុងករណីឃុំ សង្កាត់ណាគ្មានបណ្តឹងតវ៉ា ឬ/និងបណ្តឹងជំទាស់ ឬមានបណ្តឹងតវ៉ា ឬ/និងបណ្តឹងជំទាស់ ដែលបានដាក់ក្រោយពេលវេលាកំណត់ ឬមានបណ្តឹងតវ៉ា ឬ/និងបណ្តឹងជំទាស់ ដែលគ្មានភស្តុតាងបញ្ជាក់ពីភាពមិនប្រក្រតី នាំឱ្យប៉ះពាល់ដល់លទ្ធផលនៃការបោះឆ្នោត នៅការិយាល័យបោះឆ្នោត និងរាប់សន្លឹកឆ្នោតណាមួយទេនោះ គយ/សប មិនត្រូវបើកកញ្ចប់សន្តិភាព " ក " ដើម្បីត្រួតពិនិត្យ ផ្ទៀងផ្ទាត់សម្ភារ ឯកសារបោះឆ្នោត និងសន្លឹកឆ្នោតឡើយ ។ ក្នុងករណីនេះ គយ/សប ត្រូវចាត់ចែងត្រួតពិនិត្យ និងបូកសរុបលទ្ធផលនៃការបោះឆ្នោត នៅការិយាល័យបោះឆ្នោត និងរាប់សន្លឹកឆ្នោតទាំងអស់ចំណុះឃុំ សង្កាត់ បញ្ចូលគ្នាជាលទ្ធផលសរុបនៃការបោះឆ្នោតក្នុងឃុំ សង្កាត់ ។

៨.២០.១ ក្នុងដំណើរការត្រួតពិនិត្យ និងបូកសរុបលទ្ធផលនៃការបោះឆ្នោតក្នុងរយៈពេល សង្កាត់ ចំពោះករណីដូចចែងក្នុងប្រការ ៨.២០ ខាងលើនេះ គឃ/សប គ្រាន់តែពិនិត្យ ផ្ទៀងផ្ទាត់ និងគណនាដោយផ្អែកលើកំណត់ហេតុនៃការបោះឆ្នោត កំណត់ហេតុ នៃការរាប់សន្លឹកឆ្នោត និងតារាងកត់ត្រាសន្លឹកឆ្នោតប៉ុណ្ណោះ ។ ក្នុងដំណើរការនេះ ប្រធាន គឃ/សប ត្រូវ ៖

៨.២០.១.១ បង្គាប់សមាជិកទទួលបន្ទុកសេវាកម្មច្បាប់ ឱ្យនាំយកកញ្ចប់ " ខ " ដាក់កំណត់ហេតុនៃការបោះឆ្នោត និងកំណត់ហេតុនៃការរាប់សន្លឹកឆ្នោត នៃការិយាល័យបោះឆ្នោត និងរាប់សន្លឹកឆ្នោតម្តងមួយៗពីកន្លែងរក្សាទុក មកដាក់នៅលើតុចម្រុះប្រធាន ។

៨.២០.១.២ បើកកញ្ចប់ " ខ " រួចដកយកស្រោមសំបុត្រដាក់កំណត់ហេតុនៃការ បោះឆ្នោត (ទម្រង់បែបបទលេខ ១១០១) កំណត់ហេតុនៃការរាប់ សន្លឹកឆ្នោត (ទម្រង់បែបបទលេខ ១១០២) និងតារាងកត់ត្រាសំឡេង ឆ្នោត (ទម្រង់បែបបទលេខ ១១០៤) ធ្វើជូន គឃ/សប មកដាក់ នៅលើតុ ។

៨.២០.១.៣ ដកយកស្រោមសំបុត្រដាក់កំណត់ហេតុនៃការបោះឆ្នោត និងការរាប់ សន្លឹកឆ្នោតធ្វើជូន គឃ/សប ពីក្នុងកញ្ចប់ " ខ " ដាក់ទៅក្នុងកញ្ចប់ " គពិសេស " ដែលត្រៀមបម្រុងជាស្រេច ដូចចែងក្នុងចំណុច ៨.២០.៦ ខាងក្រោម បន្ទាប់មកដាក់នៅក្បែរខ្លួនគាត់នូវ កញ្ចប់ " ខ " ដែល មានកញ្ចប់សន្លឹកឆ្នោត " ក " និងស្រោមសំបុត្រដាក់ត្រា គកប នៅខាងក្នុង ។

៨.២០.១.៤ ត្រួតពិនិត្យផ្ទៀងផ្ទាត់ និងបូកសរុបលទ្ធផល ដែលមានកត់ត្រានៅក្នុង កំណត់ហេតុនៃការបោះឆ្នោត (ទម្រង់បែបបទលេខ ១១០១) និង តារាងកត់ត្រាសំឡេងឆ្នោត (ទម្រង់បែបបទលេខ ១១០៤) នៃ ការិយាល័យបោះឆ្នោតនីមួយៗ រួចធ្វើការប្រៀបធៀបលទ្ធផលជាមួយ នឹងតួលេខពាក់ព័ន្ធ ដែលមានកត់ត្រាក្នុងកំណត់ហេតុនៃការរាប់ សន្លឹកឆ្នោត (ទម្រង់បែបបទលេខ ១១០២) នៅការិយាល័យ បោះឆ្នោតពាក់ព័ន្ធ ដើម្បីឱ្យដឹងប្រាកដថា លទ្ធផលដែលបានកត់ត្រា ក្នុងកំណត់ហេតុនៃការរាប់សន្លឹកឆ្នោត ពិតជាត្រឹមត្រូវមែន ឬមាន កំហុសក្នុងការគណនាលេខណាមួយ ។

៨.២០.១.៥ សម្រេចកែតម្រូវតួលេខលទ្ធផលនៃការបោះឆ្នោត នៅការិយាល័យ បោះឆ្នោតនោះ នៅចំពោះមុខតំណាងគណបក្សនយោបាយ និង

អ្នកសង្កេតការណ៍ ដែល មានវត្តមាន ប្រសិនបើបា ធនកម្មវិញ ថា គកប/គករមានកំហុស ក្នុងការគណនាលេខ ។ ក្នុងការកែតម្រូវកំហុស នេះ ប្រធាន គយ/សប ត្រូវគូស ឆ្លុតលើតួលេខដែលខុស រួចសរសេរតួ លេខថ្មីក្បែរនោះដោយ មានចុះហត្ថលេខារបស់ប្រធាន គយ/សប ផង ។ ក្នុងករណីនេះ ត្រូវឱ្យ សមាជិកទទួល បន្ទុករដ្ឋបាល កត់ត្រាអំពីបញ្ហានេះ នៅក្នុងកំណត់ហេតុបូកសរុបលទ្ធផល នៃការបោះឆ្នោតក្នុងយុំ សង្កាត់ (ទម្រង់បែបបទលេខ ១១០៣) ផង ។

៨.២០.១.៦ ស្រង់ និងហៅ តួលេខសន្លឹកឆ្នោតបា ធនការ ដែល គាំទ្រគណបក្ស ឆ្នោតយោបាយ ដ៏មួយ ៗ សន្លឹកឆ្នោតមិនបា ធនការ ទិន្នន័យ និងតួលេខ ពាក់ព័ន្ធផ្សេងទៀត ដែល បា ធនពិនិត្យត្រឹមត្រូវហើយ ពីកំណត់ហេតុនៃការ រាប់សន្លឹកឆ្នោត (ទម្រង់បែបបទលេខ ១១០២) នៃការិយាល័យ បោះឆ្នោតពាក់ព័ន្ធ ហើយ ណែនាំអនុប្រធាន សមាជិកទទួល បន្ទុក រដ្ឋបាល និងសមាជិកទទួល បន្ទុកសេវាកម្មច្បាប់ ឱ្យ កត់ត្រាតួលេខ ទាំងនេះទៅក្នុងតារាងបូកសរុបលទ្ធផល នៃការបោះឆ្នោតក្នុងយុំ សង្កាត់ (ទម្រង់បែបបទលេខ ១១០៩) ។

៨.២០.១.៧ ធានាថា រាល់កំណត់ហេតុនៃការបោះឆ្នោត (ទម្រង់បែបបទលេខ ១១០១) កំណត់ហេតុនៃការរាប់សន្លឹកឆ្នោត (ទម្រង់បែបបទលេខ ១១០២) និងតារាងកត់ត្រាសំឡេងឆ្នោត (ទម្រង់បែបបទលេខ ១១០៤) នៃការិយាល័យ បោះឆ្នោតដ៏មួយ ៗ ដែល បា ធនប្រើប្រាស់រួច ក្នុងដំណើរការត្រួតពិនិត្យ និងបូកសរុបលទ្ធផលខាងលើនេះ ត្រូវតែ បា ធនដាក់ទៅក្នុងស្រោមសំបុត្រដដែលវិញ និងចងក្រងទុកជាឯកសារ របស់ គយ/សប ។

៨.២០.១.៨ ចាត់ចែងសមាជិក គយ/សប ឱ្យ វេចខ្ចប់កញ្ចប់ " ខ " ឡើងវិញ ដែល មានតែកញ្ចប់សុវត្ថិភាព " ក " និងស្រោមសំបុត្រដាក់ត្រា គកប បន្ទាប់មកឱ្យ ឆ្ងាយ កទៅរក្សាទុកនៅកន្លែងដើម ត្រៀមសម្រាប់ ការវេចខ្ចប់ និងបញ្ជូនទៅ គធ/ខប ។

៨.២០.២ ប្រធាន គយ/សប ត្រូវធានាថា នីតិវិធីទាំងឡាយដូចចែងក្រោមចំណុច ៨.២០.១ ខាងលើ ត្រូវតែ បា ធនអនុវត្តដូចគ្នា សម្រាប់កញ្ចប់ " ខ " ដាក់កំណត់ហេតុនៃការ បោះឆ្នោត និងកំណត់ហេតុនៃការរាប់សន្លឹកឆ្នោតរបស់ការិយាល័យបោះឆ្នោត និង រាប់សន្លឹកឆ្នោតមួយ ៗ រហូតដល់អស់កញ្ចប់ " ខ " នៃការិយាល័យទាំង អស់ក្នុងយុំ សង្កាត់ ។

៨.២០.៣ ប្រធាន គយ/ស ប ត្រូវធានាថា តារាងបូកសរុបលទ្ធផលនៃការបោះឆ្នោតក្នុងយុទ្ធសាស្ត្រ (ទម្រង់បែបបទលេខ ១១០៩) ទាំងបី (៣) ច្បាប់ ដែលអនុប្រធានសមាជិកទទួលបន្ទុករដ្ឋបាល និងសមាជិកទទួលបន្ទុកសេវាកម្មច្បាប់ បានកត់ត្រាគ្រប់លទ្ធផលនៃការបោះឆ្នោតពីគ្រប់ការិយាល័យបោះឆ្នោតក្នុងយុទ្ធសាស្ត្រ ត្រូវបានគណនាដោយដៃផង និងដោយប្រើម៉ាស៊ីនគិតលេខផង ។ តារាងបូកសរុបលទ្ធផលទាំងបី (៣) ច្បាប់នេះ ត្រូវតែបានពិនិត្យផ្ទៀងផ្ទាត់គ្នាឡើងវិញ ឱ្យបានត្រឹមត្រូវ និងចុះហត្ថលេខា ដោយសមាជិកទទួលបន្ទុករដ្ឋបាលនិងប្រធាន គយ/ស ប ហើយ ដែលត្រូវផ្ញើជូន គណៈ/ខប មួយ (១) ច្បាប់ ជូន គ.ជ.ប មួយ (១) ច្បាប់ និងរក្សាទុកជាឯកសារមួយ (១) ច្បាប់ ។

៨.២០.៤ ប្រធាន គយ/ស ប ត្រូវធានាថាសមាជិកទទួលបន្ទុករដ្ឋបាល បានបំពេញកំណត់ហេតុបូកសរុបលទ្ធផលនៃការបោះឆ្នោតក្នុងយុទ្ធសាស្ត្រ (ទម្រង់បែបបទលេខ ១១០៣) ជាបួន (៤) ច្បាប់ ដែលមានកត់ត្រាច្បាស់ពីលេខកូដការិយាល័យបោះឆ្នោត និងរាប់សន្លឹកឆ្នោតទាំងអស់ក្នុងយុទ្ធសាស្ត្រ ទិន្នន័យ និងតួលេខពាក់ព័ន្ធផ្សេងទៀតព្រមទាំងលទ្ធផលនៃការបោះឆ្នោតក្នុងយុទ្ធសាស្ត្រ ដែលបានគណនាសរុបត្រឹមត្រូវរួចហើយ ដូចចែងក្នុងចំណុច ៨.២០.៣ ខាងលើ ។ កំណត់ហេតុនេះ ត្រូវតែបានចុះហត្ថលេខាដោយសមាជិកទទួលបន្ទុករដ្ឋបាល និងប្រធាន គយ/ស ប និងត្រូវដាក់បង្ហាញ តំណាងគណបក្សនយោបាយ និងអ្នកសង្កេតការណ៍បានឃើញ និងពិនិត្យ ។

៨.២០.៤.១ តំណាងគណបក្សនយោបាយ អាចចូលរួមចុះហត្ថលេខា ឬផ្ដិតមេដៃជាសាក្សី លើកំណត់ហេតុបូកសរុបលទ្ធផលនៃការបោះឆ្នោតក្នុងយុទ្ធសាស្ត្រ (ទម្រង់បែបបទលេខ ១១០៣) ។

៨.២០.៤.២ ការមិនព្រមចុះហត្ថលេខា ឬផ្ដិតមេដៃលើកំណត់ហេតុបូកសរុបលទ្ធផលនៃការបោះឆ្នោតក្នុងយុទ្ធសាស្ត្រ ពីតំណាងគណបក្សនយោបាយ មិនអាចចាត់ទុកជាមោឃៈនូវកំណត់ហេតុនេះបានទេ ។

៨.២០.៥ ប្រធាន គយ/ស ប ត្រូវរៀបចំបែងចែក និងប្រើប្រាស់កំណត់ហេតុបូកសរុបលទ្ធផលនៃការបោះឆ្នោតក្នុងយុទ្ធសាស្ត្រ (ទម្រង់បែបបទលេខ ១១០៣) ចំនួនបួន (៤) ច្បាប់ និងតារាងបូកសរុបលទ្ធផលនៃការបោះឆ្នោតក្នុងយុទ្ធសាស្ត្រ (ទម្រង់បែបបទលេខ ១១០៩) ចំនួនបី (៣) ច្បាប់ខាងលើ ដូចខាងក្រោម ។

៨.២០.៥.១ បិទផ្សាយ កំណត់ហេតុបូកសរុបលទ្ធផលនៃការបោះឆ្នោត ក្នុងយុំ សង្កាត់ (ទម្រង់បែបបទលេខ ១១០៣) មួយ (១) ច្បាប់នៅខាង មុខទិស្នាក់ការ គយ/សប និងត្រូវធ្វើកំណត់ហេតុស្តីពីការបិទផ្សាយ ដោយបញ្ជាក់ច្បាស់ពីពេលវេលា និងកាលបរិច្ឆេទនៃការបិទផ្សាយ នេះផង ។ តំណាងគណបក្សនយោបាយអាចចូលរួមចុះហត្ថលេខា ឬផ្ដិតមេដៃលើកំណត់ហេតុស្តីពីការបិទផ្សាយនេះ ប៉ុន្តែការមិនព្រម ចុះហត្ថលេខា ឬផ្ដិតមេដៃរបស់តំណាងគណបក្សនយោបាយ មិន អាចចាត់ទុកកំណត់ហេតុនេះ ជាមោឃៈបានទេ ។

៨.២០.៥.២ ធ្វើជូន គ.ជ.ប មួយ (១) ច្បាប់ ដោយត្រូវដាក់រួមជាមួយតារាង បូកសរុបលទ្ធផលនៃការបោះឆ្នោតក្នុងយុំ សង្កាត់ (ទម្រង់បែបបទ លេខ ១១០៤) មួយ (១) ច្បាប់ និងកំណត់ហេតុស្តីពីការបិទផ្សាយ ដូចចែងក្នុងចំណុច ៨.២០.៥.១ ខាងលើ ទៅក្នុងស្រោមសំបុត្រ ដែលមានកាខ្នងថា " កំណត់ហេតុបូកសរុបលទ្ធផលនៃការបោះឆ្នោត ក្នុងយុំ សង្កាត់ (ទម្រង់បែបបទលេខ ១១០៣) ធ្វើជូន គ.ជ.ប " ។

៨.២០.៥.៣ ធ្វើជូន គ.ជ.ប មួយ (១) ច្បាប់ ដោយត្រូវដាក់រួមជាមួយតារាង បូកសរុបលទ្ធផលនៃការបោះឆ្នោតក្នុងយុំ សង្កាត់ (ទម្រង់បែបបទលេខ ១១០៤) មួយ (១) ច្បាប់ ទៅក្នុងស្រោមសំបុត្រដែលមានកាខ្នងថា " កំណត់ហេតុបូកសរុបលទ្ធផលនៃការបោះឆ្នោតក្នុងយុំ សង្កាត់ (ទម្រង់ បែបបទលេខ ១១០៣) ធ្វើជូន គ.ជ.ប " ។

៨.២០.៥.៤ រក្សាទុកមួយ (១) ច្បាប់ជាឯកសាររបស់ គយ/សប ។

៨.២០.៦ ប្រធាន គយ/សប ត្រូវត្រៀមកញ្ចប់ " គពិសេស " មួយ ដែលត្រូវដាក់រាល់ ស្រោមសំបុត្រ មានផ្ទុកឯកសារបោះឆ្នោតសម្រាប់ធ្វើជូន គ.ជ.ប និងធ្វើជូន គ.ជ.ប តាមរយៈ គ.ជ.ប ។ ប្រធាន គយ/សប ត្រូវប្រមូល និងចងជាបាច់ ទៅតាមមុខឯកសារ និងគោលដៅដែលត្រូវទទួល ហើយរៀបចំដាក់ទៅក្នុង កញ្ចប់ " គពិសេស " នូវ ៖

៨.២០.៦.១ ស្រោមសំបុត្រដាក់កំណត់ហេតុនៃការបោះឆ្នោត និងកំណត់ហេតុនៃការ រាប់សន្លឹកឆ្នោតធ្វើជូន គ.ជ.ប ដែលត្រូវដកយកពីកញ្ចប់ " ខ " នៅ រៀងរាល់ពេលនៃកិច្ចប្រតិបត្តិការត្រួតពិនិត្យ និងបូកសរុបលទ្ធផល នៃការបោះឆ្នោត នៅការិយាល័យបោះឆ្នោត និងរាប់សន្លឹកឆ្នោត នីមួយៗ ។

៨.២០.៦.២ រាល់ស្រោមសំបុត្រ ដាក់កំណត់ហេតុបូកសរុបលទ្ធផលនៃការបោះឆ្នោតក្នុងឃុំ សង្កាត់ ដូចចែងក្នុងចំណុច ៨.២០.៥.២ និង ៨.២០.៥.៣ ខាងលើ ។

៨.២០.៦.៣ ស្រោមសំបុត្រតែមួយដាក់រាល់ឯកសារពាក់ព័ន្ធនឹងបណ្តឹងតវ៉ា ឬ/និង បណ្តឹងជំទាស់ ដែលត្រូវធ្វើជូន គណៈ/ខប ។

៨.២០.៦.៤ ក្នុងករណី ឃុំ សង្កាត់ណាមានបណ្តឹងតវ៉ា ឬបណ្តឹងជំទាស់ ដែលតម្រូវឱ្យមានការបើកកញ្ចប់សវន្តិភាព " ក " ដើម្បីត្រួតពិនិត្យ ផ្ទៀងផ្ទាត់សម្ភារ ឯកសារបោះឆ្នោត និងសន្លឹកឆ្នោតនៅការិយាល័យមួយ ឬច្រើន ប្រធាន ត្រូវធានាថា ស្រោមសំបុត្រដាក់រាយការណ៍ធ្វើជូន គណៈ/ខប ដូចចែងក្នុងចំណុច ៨.២១.៣.២ ខាងក្រោម ត្រូវតែបាន កិច្ចការទៅនឹងស្រោមសំបុត្រដាក់កំណត់ហេតុបូកសរុបលទ្ធផលនៃ ការបោះឆ្នោតក្នុងឃុំ សង្កាត់ ដូចចែងក្នុងចំណុច ៨.២០.៥.២ ខាងលើ ។

៨.២០.៧ តំណាងគណបក្សនយោបាយ និងអ្នកសង្កេតការណ៍ត្រូវកត់ចម្លងឱ្យបានត្រឹមត្រូវ នូវតួលេខលទ្ធផលនៃការបោះឆ្នោតក្នុងឃុំ សង្កាត់ពាក់ព័ន្ធពីកំណត់ហេតុដែលបាន បិទផ្សាយ ដូចចែងក្នុងចំណុច ៨.២០.៥.១ ខាងលើ ។

**ប្រការ ៨.២១** ក្នុងករណី ឃុំ សង្កាត់ណាមានពាក្យបណ្តឹងតវ៉ា ឬបណ្តឹងជំទាស់ ដែលត្រូវបានដាក់ប្តឹងក្នុង អំឡុងពេល ដូចចែងក្នុងប្រការ ៨.១៧ និង ៨.១៨ ខាងលើ គយ/សប ក៏ត្រូវធ្វើការត្រួត ពិនិត្យ និងបូកសរុបលទ្ធផលនៃការបោះឆ្នោតទាំងនោះបញ្ចូលគ្នាជាលទ្ធផលនៃការបោះឆ្នោតក្នុង ឃុំ សង្កាត់ផងដែរ ដោយត្រូវអនុវត្តតាមនីតិវិធីក្នុងជំពូកនេះ ចាប់ពីចំណុច ៨.២០.១ ដល់ ៨.២០.៦ ខាងលើ ។ ប្រសិនបើបណ្តឹងតវ៉ា ឬបណ្តឹងជំទាស់មិនមានបញ្ជាក់ពីមានគ្រប់គ្រាន់ និងគ្មានភស្តុតាងបញ្ជាក់ពីភាពមិនប្រក្រតីណាមួយ ដែលនាំអោយប៉ះពាល់ដល់លទ្ធផលនៃការ បោះឆ្នោតនៅការិយាល័យបោះឆ្នោត និងរាប់សន្លឹកឆ្នោតណាមួយ ឬច្រើនក្នុងឃុំ សង្កាត់ទេ នោះ គយ/សប ត្រូវចាត់ចែងត្រួតពិនិត្យលទ្ធផលនៃការបោះឆ្នោតនៅការិយាល័យពាក់ព័ន្ធតាមនីតិវិធី ជាធម្មតា ដោយមិនចាំបាច់បើកកញ្ចប់សវន្តិភាព " ក " ដើម្បីត្រួតពិនិត្យ ផ្ទៀងផ្ទាត់សម្ភារ ឯកសារបោះឆ្នោត និងសន្លឹកឆ្នោតទេ ។

៨.២១.១ ប្រសិនបើបណ្តឹងតវ៉ា ឬបណ្តឹងជំទាស់ មានភស្តុតាងបញ្ជាក់ថា មានភាពមិនប្រក្រតី ធ្ងន់ធ្ងរ អាចនាំឱ្យប៉ះពាល់ដល់លទ្ធផលនៃការបោះឆ្នោត នៅការិយាល័យបោះឆ្នោត ណាមួយ ឬច្រើន គយ/សប ត្រូវបើកកញ្ចប់សវន្តិភាព " ក " នៃការិយាល័យនោះ

ដើម្បីត្រួតពិនិត្យ ផ្ទៀងផ្ទាត់សម្ភារ ឯកសារបោះឆ្នោត និងសន្លឹកឆ្នោត ។ ក្នុង ករណីនេះ នៅពេលកំពុងអនុវត្តនីតិវិធីដូច ថែងក្រោម ចំណុច ៨.២០.១ ខាងលើ ប្រធាន គយ/សប ត្រូវ ៖

៨.២១.១.១ ដកយកកញ្ចប់សន្លឹកភាព " ក " ពីក្នុងកញ្ចប់ " ខ " មកដាក់ នៅលើតុ ។

៨.២១.១.២ កាត់បើកកញ្ចប់សន្លឹកភាព " ក " រួចដកយករាល់ស្រោមសំបុត្រ និង សេរ្យាងប្លាស្ទិកដាក់សម្ភារ ឯកសារបោះឆ្នោតទាំងអស់ ដែល មាន នៅខាងក្នុង មកដាក់ដោយ ឡែកពីគ្នានៅលើតុខាងមុខគាត់ ។

៨.២១.១.៣ ប្រគល់ស្រោមសំបុត្រដាក់កំណត់ហេតុនៃការបោះឆ្នោត កំណត់ហេតុ នៃការរាប់សន្លឹកឆ្នោត និងតារាងកត់ត្រាសំឡេងឆ្នោត ឱ្យទៅសមាជិក ទទួលបន្ទុករដ្ឋបាល សម្រាប់តាមដានពិនិត្យ ដោយប្រៀបធៀបទៅ នឹងលទ្ធផល នៃការត្រួតពិនិត្យផ្ទៀងផ្ទាត់សម្ភារ ឯកសារបោះឆ្នោត និង សន្លឹកឆ្នោត ។

៨.២១.១.៤ បើកស្រោមសំបុត្រ ឬសេរ្យាងប្លាស្ទិកដាក់សម្ភារ ឯកសារបោះឆ្នោត ម្តងម្តង ដើម្បីពិនិត្យផ្ទៀងផ្ទាត់តាមនីតិវិធី ដូច ថែងក្រោម ចំណុច ៨.២១.២ ខាងក្រោម ។

៨.២១.២ នៅពេល មានកំណត់ហេតុនៃការបោះឆ្នោត កំណត់ហេតុនៃការរាប់សន្លឹកឆ្នោត និងតារាង កត់ត្រាសំឡេងឆ្នោត ព្រមទាំងសម្ភារ ឯកសារបោះឆ្នោតនៃការិយាល័យបោះឆ្នោត និងរាប់សន្លឹកឆ្នោតពាក់ព័ន្ធគ្រប់គ្រាន់ហើយ ប្រធាន គយ/សប ត្រូវចាត់ថែងឱ្យត្រួត ពិនិត្យ និងផ្ទៀងផ្ទាត់សម្ភារ ឯកសារបោះឆ្នោត និងសន្លឹកឆ្នោតនៅការិយាល័យ នោះ ដោយត្រូវយកចិត្តទុកដាក់ចំពោះបញ្ហាពាក់ព័ន្ធនឹងកម្មវត្ថុនៃបណ្តឹងតវ៉ា ឬ បណ្តឹងជំទាស់ និងបញ្ហាជារួមដូចខាងក្រោម ។

៨.២១.២.១ ពិនិត្យផ្ទៀងផ្ទាត់លេខកូដការិយាល័យបោះឆ្នោត និងរាប់សន្លឹកឆ្នោត ។

៨.២១.២.២ ពិនិត្យផ្ទៀងផ្ទាត់ត្រាសម្ងាត់ នៃការិយាល័យបោះឆ្នោតពាក់ព័ន្ធ ដែល ត្រូវប្រើសម្រាប់បោះឆ្នោតសន្លឹកឆ្នោត ។

៨.២១.២.៣ ពិនិត្យ និងរាប់ចំនួនអ្នកបោះឆ្នោត ក្នុងបញ្ជីបោះឆ្នោត ដែល បានមក បោះឆ្នោត ។

៨.២១.២.៤ ពិនិត្យផ្ទៀងផ្ទាត់ចំនួនសន្លឹកឆ្នោត និងលេខរៀងគល់បញ្ជីសន្លឹកឆ្នោត ដែល បានប្រគល់ឱ្យការិយាល័យបោះឆ្នោតនោះ ជាមួយលេខរៀង គល់បញ្ជីសន្លឹកឆ្នោត ដែលទទួលពីការិយាល័យបោះឆ្នោតនោះវិញ ។



- ៨.២១.២.៥ រាប់ចំនួនសន្លឹកឆ្នោតខូច (ប្រសិនបើមាន) ។
- ៨.២១.២.៦ រាប់ចំនួនសន្លឹកឆ្នោតមិនប្រើ ។
- ៨.២១.២.៧ ពិនិត្យ និងរាប់ចំនួនសន្លឹកឆ្នោតមិនប្រើ ។
- ៨.២១.២.៨ ពិនិត្យ និងរាប់ចំនួនសន្លឹកឆ្នោតប្រើ ដែលប្រើប្រាស់ក្នុងប្រព័ន្ធប្រាក់ប្រចាំថ្ងៃ ដោយប្រើប្រាស់ប្រព័ន្ធប្រាក់ប្រចាំថ្ងៃ ។

៨.២១.៣ បន្ទាប់ពីអនុវត្តការត្រួតពិនិត្យ និងផ្ទៀងផ្ទាត់ ដូចចែងក្រោមចំណុច ៨.២១.២ ខាងលើរួចរាល់ហើយ ប្រធាន គយ/សប ត្រូវ ៖

៨.២១.៣.១ ធ្វើរបាយការណ៍ និងលើកយោបល់ពាក់ព័ន្ធនឹងលទ្ធផលនៃការត្រួតពិនិត្យ ផ្ទៀងផ្ទាត់សម្ភារ ឯកសារបោះឆ្នោត និងសន្លឹកឆ្នោតខាងលើដោយស្មើស្ម័គ្រ គណនី ពិនិត្យសម្រេចព្រលនលទ្ធផលបោះឆ្នោតជាបណ្តោះអាសន្ន ឬយល់ព្រមទទួលយកលទ្ធផលបោះឆ្នោតនៃការិយាល័យបោះឆ្នោតនោះ ។ របាយការណ៍នេះត្រូវធ្វើជាពីរ (២) ច្បាប់ និងចុះហត្ថលេខាដោយសមាជិកទទួលបន្ទុករដ្ឋបាល និងប្រធាន គយ/សប ។

៨.២១.៣.២ ដាក់រាល់របាយការណ៍ដូចចែងក្នុងចំណុច ៨.២១.៣.១ មួយ (១) ច្បាប់ ទៅក្នុងស្រោមសំបុត្ររួចកាខ្នងថា " របាយការណ៍ស្តីពីការត្រួតពិនិត្យ ផ្ទៀងផ្ទាត់សម្ភារ ឯកសារបោះឆ្នោត និងសន្លឹកឆ្នោតផ្ទេរជូន គណនី " ដែលត្រូវកិច្ចភ្ជាប់ទៅនឹងស្រោមសំបុត្រដាក់កំណត់ហេតុបូកសរុបលទ្ធផលនៃការបោះឆ្នោតក្នុងយុទ្ធសាស្ត្រ ដូចចែងក្នុងចំណុច ៨.២០.៥.២ ខាងលើ ហើយដែលត្រូវដាក់ទៅក្នុងកញ្ចប់ " គតិសេស " ដូចបញ្ជាក់ក្នុងចំណុច ៨.២២.១ ខាងក្រោម ។

៨.២១.៣.៣ រក្សាទុករបាយការណ៍ដូចចែងក្នុងចំណុច ៨.២១.៣.១ មួយ (១) ច្បាប់ជាឯកសារ ។

៨.២១.៣.៤ ដាក់សម្ភារ ឯកសារបោះឆ្នោត ដែលប្រើប្រាស់ពិនិត្យផ្ទៀងផ្ទាត់រួចហើយទៅក្នុងស្រោមសំបុត្រ និងស្បោងប្លាស្ទិកធានា រួចដេញច្រវ៉ាក់កញ្ចប់សុវត្ថិភាព " ក " ឡើងវិញតាមលំនាំដើម ដូចចែងក្នុងចំណុច ៨.១៣.២ ខាងលើ ។

៨.២១.៣.៥ ដេញច្រវ៉ាក់កញ្ចប់ " ខ " ឡើងវិញ ដែលមានតែកញ្ចប់សុវត្ថិភាព " ក " និងស្រោមសំបុត្រដាក់ត្រា គកប រួចដាំយកទៅរក្សាទុកនៅកន្លែងដើម ត្រៀមសម្រាប់ការដេញច្រវ៉ាក់ និងបញ្ជូនទៅ គណនី ។

៨.២១.៤ នៅពេល បញ្ចប់ការត្រួតពិនិត្យ ផ្ទៀងផ្ទាត់ និង បូកសរុបលទ្ធផល នៃការបោះឆ្នោត នៅការិយាល័យ បោះឆ្នោត និងរាប់សន្លឹកឆ្នោតដែល មានបណ្តឹងតវ៉ា ឬ/និងបណ្តឹង ជំទាស់រួចរាល់ហើយ ប្រធាន គ.យ/ស.ប ត្រូវចាត់ចែងបើកការប្រជុំសម្រេច លើពាក្យបណ្តឹង ដោយ ត្រូវអនុវត្តនីតិវិធីដូច ចែងក្រោម ចំណុច ៨.១៧.៦ និង ៨.១៧.៧ ខាងលើ ។

**ប្រការ ៨.២២** បន្ទាប់ពីបានអនុវត្តនីតិវិធី ដូច ចែងក្នុងប្រការ ៨.២០ និង ៨.២១ នៃជំពូកនេះចប់សព្វគ្រប់ ហើយ ប្រធាន គ.យ/ស.ប ត្រូវធានាថា កំណត់ហេតុបូកសរុបលទ្ធផល នៃការបោះឆ្នោតក្នុងយុំ សង្កាត់ និងរាល់សម្ភារ ឯកសារបោះឆ្នោត និងរាប់សន្លឹកឆ្នោត ពីការិយាល័យ បោះឆ្នោត និងរាប់ សន្លឹកឆ្នោតទាំងអស់ក្នុងយុំ សង្កាត់ត្រូវតែបានរៀបចំខ្ទប់ក្នុងកញ្ចប់ " គ ពិសេស " និងកញ្ចប់ " គ " រួចប្រគល់ជូន គ.ធរ/ខ.ប បានយ៉ាងត្រឹមត្រូវក្នុងរយៈពេលយ៉ាងយូរ (៣) ថ្ងៃ បន្ទាប់ពី បានទទួល កំណត់ហេតុនៃការបោះឆ្នោត និងកំណត់ហេតុនៃការរាប់សន្លឹកឆ្នោត ព្រមទាំងសម្ភារ ឯកសារបោះឆ្នោតពីគ្រប់ការិយាល័យ បោះឆ្នោត និងរាប់សន្លឹកឆ្នោតក្នុងយុំ សង្កាត់ ។ ក្នុងករណី យុំ សង្កាត់ណាមានបណ្តឹងតវ៉ា ឬបណ្តឹងជំទាស់ ដែលតម្រូវឱ្យ មានការបើកកញ្ចប់សន្តិភាព " ក " ដើម្បីត្រួតពិនិត្យ ផ្ទៀងផ្ទាត់សម្ភារ ឯកសារបោះឆ្នោត និងសន្លឹកឆ្នោតនៅការិយាល័យ មួយ ឬច្រើន ប្រធាន គ.យ/ស.ប ត្រូវធានាថា រាល់កញ្ចប់ " ខ " ដាក់កញ្ចប់សន្តិភាព " ក " ដែល បានបើកត្រួតពិនិត្យ និងផ្ទៀងផ្ទាត់ រួចហើយនោះ ត្រូវតែបានរៀបចំខ្ទប់ក្នុងកញ្ចប់ " គ " ដោយ ឡែក ។

៨.២២.១ ប្រធាន គ.យ/ស.ប ត្រូវធានាថា រាល់ស្រោមសំបុត្រផ្ទុកកំណត់ហេតុ របាយការណ៍ និងឯកសារបោះឆ្នោតដែលត្រូវធ្វើជូន គ.ធរ/ខ.ប និង គ.ជ.ប ដូចខាងក្រោម ត្រូវបានដាក់ទៅក្នុងកញ្ចប់ " គ ពិសេស " នៅមុនពេលបិទភ្និត ។

៨.២២.១.១ ស្រោមសំបុត្រដាក់កំណត់ហេតុបូកសរុបលទ្ធផល នៃការបោះឆ្នោត ក្នុងយុំ សង្កាត់ (ទម្រង់បែបបទលេខ ១១០៣) មួយ (១) ច្បាប់ និងតារាងបូកសរុបលទ្ធផល នៃការបោះឆ្នោតក្នុងយុំ សង្កាត់ (ទម្រង់ បែបបទលេខ ១១០៤) មួយ (១) ច្បាប់ និងកំណត់ហេតុនៃការ បិទផ្សាយ ដូច ចែងក្នុងចំណុច ៨.២០.៥.១ ខាងលើ មួយ (១) ច្បាប់ ធ្វើជូន គ.ធរ/ខ.ប ។

៨.២២.១.២ ស្រោមសំបុត្រដាក់របាយការណ៍របស់ គ.យ/ស.ប ស្តីពីការត្រួតពិនិត្យ និងផ្ទៀងផ្ទាត់សម្ភារ ឯកសារបោះឆ្នោត និងសន្លឹកឆ្នោត ដូច ចែងក្រោម ចំណុច ៨.២១.៣.២ ខាងលើ (ប្រសិនបើមាន) ។

៨.២២.១.៣ ស្រោមសំបុត្រដាក់កំណត់ហេតុបូកសរុបលទ្ធផល នៃការបោះឆ្នោត ក្នុងយុំ សង្កាត់ (ទម្រង់បែបបទលេខ ១១០៣) មួយ (១) ច្បាប់ និងតារាងបូកសរុបលទ្ធផល នៃការបោះឆ្នោតក្នុងយុំ សង្កាត់ (ទម្រង់ បែបបទលេខ ១១០៤) មួយ (១) ច្បាប់ ធ្វើជូន គ.ជ.ប ។

៨.២២.១.៤ ស្រោមសំបុត្រដាក់កំណត់ហេតុនៃការបោះឆ្នោត និងកំណត់ហេតុនៃ ការរាបសន្តិកឆ្នោត (ទម្រង់បែបបទលេខ ១១០១ និង ១១០២) តាម ការិយាល័យបោះឆ្នោតនីមួយៗ មួយ (១) ច្បាប់ ធ្វើជូន គ.ជ.ប ដែលត្រូវដកចេញពីក្នុងកញ្ចប់ " ខ " ។

៨.២២.១.៥ រាល់ឯកសារពាក់ព័ន្ធនឹងបណ្តឹងតវ៉ា ឬបណ្តឹងជំទាស់(ប្រសិនបើមាន) ដែលត្រូវប្រមូលដាក់ក្នុងស្រោមសំបុត្រតែមួយ និងកាខ្នងថា ធ្វើ ជូន គ.ជ.ប ។

៨.២២.១.៦ ស្រោមសំបុត្រដាក់លិខិតបញ្ជូន និងប្រគល់ទទួលសម្ភារ ឯកសារ បោះឆ្នោត (ទម្រង់បែបបទលេខ ១១០៧) មួយ (១) ច្បាប់ ។

៨.២២.២ ប្រធាន គ.យ/ស.ប ត្រូវចាត់ចែងឱ្យបំពេញលិខិតបញ្ជូន និងប្រគល់ទទួលសម្ភារ ឯកសារបោះឆ្នោត (ទម្រង់បែបបទលេខ ១១០៧) ចំនួនបី (៣) ច្បាប់ ដោយមាន សរសេររាយមុខសម្ភារ ឯកសារ ដែលបានដាក់ក្នុងកញ្ចប់ " គពិសេស " ខាងលើ ហើយត្រូវដាក់មួយ (១) ច្បាប់ ទៅក្នុងកញ្ចប់ " គពិសេស " ដាក់មួយ (១) ច្បាប់ ទៅក្នុងហោប៉ៅខាងក្រៅនៃកញ្ចប់ " គពិសេស " និងរក្សាទុកមួយ (១) ច្បាប់ សម្រាប់ប្រើក្នុងការប្រគល់ទទួលសម្ភារ ឯកសារបោះឆ្នោតនៅ គ.ជ.ប ។

៨.២២.៣ ប្រធាន គ.យ/ស.ប ត្រូវបិទភ្លិតកញ្ចប់ " គពិសេស " រួចហើយត្រូវសរសេរសម្គាល់ លេខកូដយុំ សង្កាត់របស់ខ្លួន នៅលើផ្នែកខាងក្រៅនៃកញ្ចប់ " គពិសេស " ដោយ ប្រើប៊ិចហ្វិតលុបមិនជ្រុះ ។

៨.២២.៤ បន្ទាប់មក ប្រធាន គ.យ/ស.ប ត្រូវចាត់ចែងឱ្យវេចខ្ចប់រាល់កញ្ចប់ " ខ " នៃ ការិយាល័យបោះឆ្នោត និងរាបសន្តិកឆ្នោតក្នុងយុំ សង្កាត់ដែលគ្មានបណ្តឹងតវ៉ា ឬ/និងបណ្តឹងជំទាស់ និងដែលមានបណ្តឹងបន្តគ្មានការបើកកញ្ចប់សុវត្ថិភាព " ក " ដើម្បីត្រួតពិនិត្យ ផ្ទៀងផ្ទាត់សម្ភារ ឯកសារបោះឆ្នោត និងសន្តិកឆ្នោត ដាក់ទៅក្នុង កញ្ចប់ " គ " តាមចំនួនចាំបាច់ដែលអោយដាក់អស់កញ្ចប់ " ខ " ទាំងនោះ ។ ក្នុងការវេចខ្ចប់នេះ គ.យ/ស.ប ត្រូវ ៖

៨.២២.៤.១ ដាក់កញ្ចប់ " ខ " តាមលំដាប់លេខ ខ្សែងនៃលេខ កូដការិយាល័យ បោះឆ្នោត និងរាប់សន្លឹកឆ្នោត ទៅក្នុងកញ្ចប់ " គ " នីមួយៗ ។

៨.២២.៤.២ ធានាថា លិខិតបញ្ជូន និងប្រគល់ទទួលសម្ភារ ឯកសារបោះឆ្នោត (១.១១០៧) ចំនួនបី (៣) ច្បាប់ ត្រូវបានបំពេញដោយ មានរាយមុខសម្ភារ ឯកសារដែលបានដាក់ក្នុងកញ្ចប់ " គ " នីមួយៗ ហើយត្រូវដាក់មួយ (១) ច្បាប់ ទៅក្នុងកញ្ចប់ " គ " ដាក់មួយ (១) ច្បាប់ ទៅក្នុងហោប៉ៅនៃកញ្ចប់ " គ " និងរក្សាទុកមួយ (១) ច្បាប់សម្រាប់ប្រើក្នុងការប្រគល់ ទទួលសម្ភារ ឯកសារបោះឆ្នោតនៅ គធ/ខប ។

៨.២២.៤.៣ ចងភ្ជិតកញ្ចប់ " គ " នីមួយៗ និងចាក់សោយុំមាត់លេខ ។ សរសេរសម្គាល់ពីក្រៅកញ្ចប់ " គ " នីមួយៗ ដោយប្រើប៊ិចហ្វីតលុបមិនជ្រះ នូវលេខ កូដការិយាល័យ ពាក់ព័ន្ធ ពីលេខបន្ទានដល់លេខបន្ទាន និងពាក្យថា " ពិនិត្យរួច " ។

៨.២២.៥ បន្ទាប់មក ប្រធាន គយ/សប ត្រូវចាត់ចែងឱ្យ វេចខ្ចប់រាល់កញ្ចប់ " ខ " នៃការិយាល័យ បោះឆ្នោត និងរាប់សន្លឹកឆ្នោតក្នុងយុំ សង្កាត់ដែល មានបណ្តឹងតវ៉ា ឬ/និងបណ្តឹងជំទាស់ និងដែល មានការបើកកញ្ចប់សុវត្ថិភាព " ក " ដើម្បីត្រួតពិនិត្យ ផ្ទៀងផ្ទាត់សម្ភារ ឯកសារបោះឆ្នោត និងសន្លឹកឆ្នោត ដូចចែងក្រោមប្រការ ៨.២១ ខាងលើ ដាក់ទៅក្នុងកញ្ចប់ " គ " ដោយឡែក តាមចំនួនចាំបាច់ដែល អាចដាក់ អស់កញ្ចប់ " ខ " ទាំងនោះ ។ ក្នុងការវេចខ្ចប់នេះ គយ/សប ត្រូវ ៖

៨.២២.៥.១ ដាក់កញ្ចប់ " ខ " នៃការិយាល័យ បោះឆ្នោត និងរាប់សន្លឹកឆ្នោតដែល មានបណ្តឹង និងមានការបើកកញ្ចប់សុវត្ថិភាព " ក " ទៅក្នុងកញ្ចប់ " គ " ។

៨.២២.៥.២ ធានាថា លិខិតបញ្ជូន និងប្រគល់ទទួលសម្ភារ ឯកសារបោះឆ្នោត (ទម្រង់បែបបទលេខ ១១០៧) ចំនួនបី (៣) ច្បាប់ ត្រូវបាន បំពេញដោយ មានរាយមុខសម្ភារ ឯកសារ ដែលបានដាក់ក្នុង កញ្ចប់ " គ " ពាក់ព័ន្ធ ហើយត្រូវដាក់មួយ (១) ច្បាប់ទៅក្នុង កញ្ចប់ " គ " ដាក់មួយ (១) ច្បាប់ ទៅក្នុងហោប៉ៅខាងក្រៅនៃ កញ្ចប់ " គ " និងរក្សាទុកមួយ (១) ច្បាប់ សម្រាប់ប្រើក្នុងការ ប្រគល់ ទទួលសម្ភារ ឯកសារបោះឆ្នោតនៅ គធ/ខប ។

៨.២២.៥.៣ ចងក្អិតកញ្ចប់ " គ " និងចាក់សោយ្យុមាសលេខ ។

៨.២២.៥.៤ សរសេរសម្គាល់ពីក្រៅកញ្ចប់ " គ " ដោយប្រើប៊ិចហ្វីតលុបមិនជ្រះ  
នូវលេខកូដិការិយាល័យ ពាក់ព័ន្ធ និងពាក្យថា មាសបណ្ឌឹង/ បើកកញ្ចប់  
សុវត្ថិភាព " ក " ។

៨.២២.៦ ក្នុងករណីកញ្ចប់ " គ " ដូចចែងក្នុងចំណុច ៨.២២.៤ ឬ/និង ៨.២២.៥  
ខាងលើ មាតិកាផ្ទៃក្នុងសរុបលើសពីមួយ ប្រធាន គយ/សប ត្រូវសរសេរសម្គាល់  
បន្ថែមនៅលើផ្នែកខាងក្រៅនៃកញ្ចប់ " គ " ទាំងនោះ នូវលេខរៀងនៃកញ្ចប់  
" គ " នីមួយៗ ។ ឧទាហរណ៍: ប្រសិនបើមានកញ្ចប់ " គ " សរុបចំនួន ៣  
ត្រូវ សរសេរសម្គាល់លេខរៀង ១/៣ ២/៣ និង ៣/៣ ។

៨.២២.៧ ប្រធាន គយ/សប ត្រូវធានាថា រាល់សម្ភារ ឯកសារបោះឆ្នោតនៅសល់ផ្សេង  
ទៀត ដូចជាហិបឆ្នោត បន្ទប់សម្ងាត់ កេសស័ង្កសី ត្រា គយ/សប ម៉ាស៊ីនគិតលេខ  
គ្រឿងបរិក្ខារវិទ្យុទាក់ទង ប្រដាប់ចោះសន្លឹកឆ្នោត ស្នាក់សញ្ញាការិយាល័យបោះឆ្នោត  
និងទឹកខ្មៅលុបលាងមិនជ្រះ ។ល។ ដែលបាត់ទទួល ពីការិយាល័យបោះឆ្នោតក្នុង  
យុទ្ធសាស្ត្រ ឬ/និងមាតិកាទីស្នាក់ការ គយ/សប ត្រូវតែបាត់ចេញ និងបញ្ជូន  
ទន្ទឹមគ្នានឹងការបញ្ជូនកញ្ចប់ " គ " ទៅ គធ/ខប ។ សម្រាប់ការបញ្ជូនសម្ភារ  
ឯកសារបោះឆ្នោតទាំងនេះ ប្រធានត្រូវធានាថា លិខិតបញ្ជូន និងប្រគល់ទទួលសម្ភារ  
ឯកសារបោះឆ្នោត (ទម្រង់បែបបទលេខ ១១០៧) ត្រូវតែបាត់ចេញដោយឡែក  
និងអនុវត្តយ៉ាងត្រឹមត្រូវតាមលក្ខណ៍ការណ៍នៃការប្រគល់ ទទួលសម្ភារ ឯកសារ  
បោះឆ្នោត ។

៨.២២.៨ ប្រធាន គយ/សប ត្រូវប្រកាសអញ្ជើញតំណាងគណបក្សនយោបាយ ព្រមទាំង  
អ្នកសង្កេតការណ៍ជាតិ និងអន្តរជាតិ ដែលមានវត្តមានឱ្យចូលរួមជាសាក្សី ក្នុង  
ការបញ្ជូន និងការប្រគល់ទទួលកញ្ចប់ " គ " ពិសេស " រាល់កញ្ចប់ " គ " និង  
សម្ភារ ឯកសារបោះឆ្នោតផ្សេងទៀតខាងលើនេះ ហើយត្រូវជូនដំណឹងអំពីពេលវេលា  
នៃការចេញដំណើរ ការបញ្ជូន ព្រមទាំងគោលដៅ និងពេលវេលានៃការប្រគល់  
ទទួលនៅលេខាធិការដ្ឋាននៃ គធ/ខប ផង ។

**ការបង្កើតមជ្ឈមណ្ឌលនៃ គណៈ/ខប សម្រាប់ត្រួតពិនិត្យ និងបូកសរុបលទ្ធផលនៃការបោះឆ្នោតក្នុងរាជធានី ខេត្ត**

**ប្រការ ៨.២៣ គណៈ/ខប** ត្រូវបង្កើតមជ្ឈមណ្ឌល មួយ សម្រាប់ត្រួតពិនិត្យ និងបូកសរុបលទ្ធផល នៃការបោះឆ្នោត ក្នុងរាជធានី ខេត្តរួមសំខាន់ ដើម្បីធ្វើជូន គ.ជ.ប ពិនិត្យសម្រេចជាលទ្ធផល បោះឆ្នោតផ្លូវការ ។

៨.២៣.១ មជ្ឈមណ្ឌល ត្រួតពិនិត្យ និងបូកសរុបលទ្ធផល នៃការបោះឆ្នោតក្នុងរាជធានី ខេត្តនីមួយៗ អាចមានទីតាំងនៅលើខោធិការដ្ឋាន គណៈ/ខប ឬនៅអគារមួយផ្សេង ឬផ្នែកមួយនៃអគារ ដែលមានទំហំធំទូលាយ ល្អ អាចរៀបចំឱ្យមានកន្លែងបម្រុង ដូចខាងក្រោម ៖

៨.២៣.១.១ កន្លែងសម្រាប់ទទួលកញ្ចប់ " គ " និងកញ្ចប់ " គពិសេស " និង សម្ភារ ឯកសារបោះឆ្នោតនៅសល់ពីគ្រប់យ៉ាង សង្កាត់ ចំណុះរាជធានី ខេត្តពាក់ព័ន្ធ ដែលត្រូវស្ថិតនៅក្បែរផ្លូវថ្នល់ ។

៨.២៣.១.២ បន្ទប់មួយទូលាយល្អ ដែលអាចរក្សាទុកកញ្ចប់ " គពិសេស " និងកញ្ចប់ " គ " ដាច់ដោយឡែកពីគ្នាតាមយ៉ាង សង្កាត់នីមួយៗ ក្នុង រាជធានី ខេត្ត និងមានសរសេរសម្គាល់លេខកូដយ៉ាង សង្កាត់ នីមួយៗផង ។

៨.២៣.១.៣ បន្ទប់មួយដោយឡែក សម្រាប់ដាក់សម្ភារ ឯកសារបោះឆ្នោតនៅ សល់ផ្សេងទៀត ដែល គណៈ/ខប បានប្រគល់ឱ្យ ។

៨.២៣.១.៤ បន្ទប់ធំទូលាយ មួយ ឬបន្ទប់តូចៗច្រើន បំពាក់ដោយតុ និងកៅស៊ូ គ្រប់គ្រាន់សម្រាប់ប្រើក្នុងពេលត្រួតពិនិត្យ និងបូកសរុបលទ្ធផល នៃ ការបោះឆ្នោតក្នុងរាជធានី ខេត្ត និងដែលអាចទទួលបានទាំងសមាសភាព ក្រុមត្រួតពិនិត្យ និងបូកសរុបលទ្ធផលរបស់ គណៈ/ខប ទាំងតំណាង គណបក្សនយោបាយពាក់ព័ន្ធ អ្នកសង្កេតការណ៍ និងអ្នកប្តឹងពាក់ព័ន្ធ ឬតំណាង ។

៨.២៣.១.៥ បន្ទប់ស្អាតតូចមួយ (ប្រសិនបើអាច) សម្រាប់ដាក់កុំព្យូទ័រមួយ គ្រឿង បំពាក់ដោយកម្មវិធី និងទម្រង់ឯកភាពមួយ សម្រាប់បញ្ចូលទិន្នន័យ លទ្ធផលនៃការបោះឆ្នោតក្នុងរាជធានី ខេត្ត និងមានភ្ជាប់ប្រព័ន្ធអ៊ីមែល ដើម្បីបញ្ជូនលទ្ធផលទៅ គ.ជ.ប ។

៨.២៣.២ គណៈ/ខប ត្រូវធានាអំពីសន្តិសុខ និងសុវត្ថិភាពនៃអគារមជ្ឈមណ្ឌល ត្រួតពិនិត្យ និងបូក សរុបលទ្ធផល នៃការបោះឆ្នោតក្នុងរាជធានី ខេត្ត ។ ទ្វារ និងបង្អួចទាំងអស់ត្រូវ បិទ ឬចាក់សោយ៉ាងត្រឹមត្រូវ នៅពេលផុតម៉ោងធ្វើការងារ ។ នៅក្នុងដំណើរការ ត្រួតពិនិត្យ និងបូកសរុបលទ្ធផល នៃការបោះឆ្នោតក្នុងរាជធានី ខេត្ត គណៈ/ខប ត្រូវ ចាត់ឱ្យមានមន្ត្រីម្នាក់ទទួលបន្ទុកសណ្តាប់ធ្នាប់ក្នុងមជ្ឈមណ្ឌល និងមានមន្ត្រីម្នាក់ប្រចាំ ការនៅមាត់ទ្វារចេញចូល ដែលស្ថិតក្រោមការគ្រប់គ្រងផ្ទាល់របស់ប្រធាន គណៈ/ខប ។

៨.២៣.៣ គធម្មវិញ្ញាណ ត្រូវបានផ្តល់ មជ្ឈមណ្ឌល ត្រួតពិនិត្យ និងបូកសរុបលទ្ធផលនៃការបោះឆ្នោត ក្នុងរាជធានី ខេត្ត ត្រូវតែរៀបចំឱ្យមានបរិវេណសន្តិសុខមួយ ដែលខ្សែក្រវាត់ខាងក្រៅ ការពារដោយកងកម្លាំងសន្តិសុខរបស់ការិយាល័យសន្តិសុខរាជធានី ខេត្ត ដែល បានទទួលការតែងតាំង និងខ្សែក្រវាត់ខាងក្នុង ការពារដោយកងកម្លាំងសន្តិសុខផ្ទាល់ របស់ គធម្មវិញ្ញាណ នៅគ្រប់ពេលវេលា ។

៨.២៣.៤ គធម្មវិញ្ញាណ ត្រូវទទួលបានបន្តគ្រប់គ្រងការចេញចូល មជ្ឈមណ្ឌល ត្រួតពិនិត្យ និងបូកសរុប លទ្ធផលនៃការបោះឆ្នោតក្នុងរាជធានី ខេត្ត និងមានសិទ្ធិណែនាំចេញចូល មជ្ឈ មណ្ឌលនេះ ។ ជនគ្រប់រូប ដែលទទួលបានការអនុញ្ញាត និងមានវត្តមាននៅក្នុងបរិវេណ សន្តិសុខ និងក្នុងមជ្ឈមណ្ឌលនេះ ត្រូវតែស្ថិតនៅក្រោមការគ្រប់គ្រង និងការណែនាំ របស់ប្រធាន គធម្មវិញ្ញាណ ស្របតាមលក្ខខណ្ឌនៃ ច.ប.ត.វ និង ប.ន.ត.វ ។

៨.២៣.៥ ហាមជនគ្រប់រូបចូលក្នុងមជ្ឈមណ្ឌល ត្រួតពិនិត្យ និងបូកសរុបលទ្ធផលនៃការបោះ ឆ្នោត ក្នុងរាជធានី ខេត្តលើកលែងតែមានការអនុញ្ញាតជាលាយលក្ខណ៍អក្សរពី គ.ជ.ប ។ ត្រូវបានអនុញ្ញាតឱ្យចូលក្នុងមជ្ឈមណ្ឌលនេះនូវជនទាំងឡាយ ដូចខាង ក្រោម ៖

- ៨.២៣.៥.១ មន្ត្រីក្នុងក្រុមត្រួតពិនិត្យ និងបូកសរុបលទ្ធផលនៃ គធម្មវិញ្ញាណ ។
- ៨.២៣.៥.២ តំណាងគណបក្សនយោបាយ អ្នកសង្កេតការណ៍ អ្នកយកព័ត៌មាន និងអ្នកប្តឹង ឬតំណាង ។
- ៨.២៣.៥.៣ ភ្នាក់ងារសន្តិសុខ និងភ្នាក់ងារសង្គ្រោះនៅពេលដែលប្រធាន ឬតំណាង គធម្មវិញ្ញាណ សំណូមពរក្នុងករណីចាំបាច់ ។
- ៨.២៣.៥.៤ មន្ត្រីនៃ គ.ជ.ប ដែលចាត់ឱ្យបំពេញភារកិច្ច ឬមន្ត្រីនៃ គធម្មវិញ្ញាណ ដែលចាត់ឱ្យជួយក្នុងដំណើរការត្រួតពិនិត្យ និងបូកសរុបលទ្ធផលនៃ ការបោះឆ្នោតក្នុងរាជធានី ខេត្តនោះ ។

៨.២៣.៦ សកម្មភាពទាំងឡាយដូចខាងក្រោម ត្រូវហាមឃាត់នៅក្នុងមជ្ឈមណ្ឌល ត្រួតពិនិត្យ និងបូកសរុបលទ្ធផលនៃការបោះឆ្នោតក្នុងរាជធានី ខេត្ត ។

- ៨.២៣.៦.១ ការស្លៀកពាក់ ឬការដាក់បង្ហាញអ្វីមួយ ដែលពាក់ព័ន្ធជាមួយគណបក្ស នយោបាយ ឬបេក្ខជននៃគណបក្សនយោបាយណាមួយ ។
- ៨.២៣.៦.២ ការផ្សព្វផ្សាយ ឬការនិយាយអ្វី ដែលមានឥទ្ធិពលធ្វើឱ្យមន្ត្រីត្រួតពិនិត្យ និងបូកសរុបលទ្ធផលនៃការបោះឆ្នោតក្នុងរាជធានី ខេត្ត អនុវត្តភារកិច្ច របស់ខ្លួនដោយលម្អៀង ឬបំពេញចិត្ត ឬប្រឆាំងនឹងគណបក្សនយោបាយ ឬបេក្ខជននៃគណបក្សនយោបាយណាមួយ ។

៨.២៣.៧ គធម្មវិញ្ញាណក្រុមមួយ ចំនួន (យោងទៅតាម ចំនួនតិច ឬច្រើននៃយំ, សង្កាត់ ក្នុងរាជធានី ខេត្តនីមួយៗ) ដើម្បីត្រួតពិនិត្យលទ្ធផលនៃការបោះឆ្នោតក្នុងយំ, សង្កាត់ ចំណុះរាជធានី ខេត្ត និងមួយ (១) ក្រុមផ្សេងទៀត ដើម្បីបូកសរុបលទ្ធផលនៃ ការបោះឆ្នោតក្នុងរាជធានី ខេត្តរួមសរុប ។ គធម្មវិញ្ញាណក្រុមត្រួតពិនិត្យ លទ្ធផលនៃការបោះឆ្នោតក្នុងយំ, សង្កាត់នីមួយៗ មានសមត្ថភាពអោយត្រួតពិនិត្យ និង ផ្ទៀងផ្ទាត់លទ្ធផលនៃការបោះឆ្នោតក្នុងយំ, សង្កាត់ យ៉ាងតិចចំនួនដប់ (១០) និង អោយបែងចែកឱ្យក្រុមត្រួតពិនិត្យលទ្ធផលនីមួយៗទទួលបានបន្តិចបន្តួច, សង្កាត់ក្នុងក្រុង ស្រុក ខណ្ឌមួយ ឬលើសពីមួយ ។

៨.២៣.៧.១ សមាសភាពក្រុមត្រួតពិនិត្យលទ្ធផលនៃការបោះឆ្នោតក្នុងយំ, សង្កាត់ នីមួយៗ ត្រូវជ្រើសតាំងក្នុងចំណោមសមាជិក និងមន្ត្រីនៃ គធម្មវិញ្ញាណក្រុម ក្នុងនោះត្រូវយកចិត្តទុកដាក់ចំពោះមន្ត្រីណាដែលពេលនោះ មិនសូវ មានការងារមមាញឹក ដូចជាគ្រូបង្ហាត់ជាដើម ។ ប្រសិនបើពុំមានមន្ត្រី បុគ្គលិកគ្រប់គ្រាន់ គធម្មវិញ្ញាណក្រុម អោយលើកសំណើសុំតែងតាំងសមាជិកនៃ គធម្មវិញ្ញាណក្រុម ដែលស្ថិតនៅជិតលេខាធិការដ្ឋាន គធម្មវិញ្ញាណក្រុម ជាសមាសភាព ក្រុមត្រួតពិនិត្យលទ្ធផលទាំងនេះ ។

៨.២៣.៧.២ ក្រុមត្រួតពិនិត្យលទ្ធផល ដូចចែងក្នុងចំណុច ៨.២៣.៧.១ ត្រូវមាន សមាសភាពបួន (៤) រូប ដែលដឹកនាំដោយ ប្រធានមួយ (១) រូប ជាសមាជិក ឬមន្ត្រី គធម្មវិញ្ញាណក្រុម អនុប្រធាន មួយ (១) រូប លេខាធិការ មួយ (១) រូប និងជំនួយការមួយ (១) រូប ។

៨.២៣.៨ ក្រុមត្រួតពិនិត្យលទ្ធផល ដូចចែងក្នុងចំណុច ៨.២៣.៧.១ មានភារកិច្ចត្រួតពិនិត្យ និងផ្ទៀងផ្ទាត់លទ្ធផលនៃការបោះឆ្នោតក្នុងយំ, សង្កាត់ ចំណុះរាជធានី ខេត្ត តាមចំនួន យំ, សង្កាត់ ដែលក្រុមទទួលបានបន្តិច និងធ្វើរបាយការណ៍ស្តីពីលទ្ធផលនៃការត្រួតពិនិត្យ និងផ្ទៀងផ្ទាត់នេះ ជូនប្រធាន គធម្មវិញ្ញាណក្រុម ។

៨.២៣.៩ ក្រុមត្រួតពិនិត្យលទ្ធផល ត្រូវត្រួតពិនិត្យ និងផ្ទៀងផ្ទាត់លទ្ធផលនៃការបោះឆ្នោតក្នុង យំ, សង្កាត់នីមួយៗទៅតាមករណីដោយឡែកពីគ្នា និងតាមការណែនាំរបស់ប្រធាន គធម្មវិញ្ញាណក្រុម ដោយផ្អែកលើ ៖

៨.២៣.៩.១ កំណត់ហេតុបូកសរុបលទ្ធផលនៃការបោះឆ្នោតក្នុងយំ, សង្កាត់ ( ទម្រង់ បែបបទលេខ ១១០៣ ) និងតារាងបូកសរុបលទ្ធផលនៃការបោះឆ្នោត ក្នុងយំ, សង្កាត់ពាក់ព័ន្ធ ( ទម្រង់បែបបទលេខ ១១០៤ ) ។



៨.២៣.៩.២ របាយការណ៍របស់ គយ/សប ស្តីពីការបើកកញ្ចប់សុវត្ថិភាព " ក " ដើម្បីត្រួតពិនិត្យ ផ្ទៀងផ្ទាត់សម្ភារ ឯកសារបោះឆ្នោត និងសន្លឹកឆ្នោត ដូច ថែងក្រោម ចំណុច ៨.២១.៣.២ ខាងលើ (ប្រសិនបើមាន) ។

៨.២៣.៩.៣ សម្រង់សេចក្តីសម្រេចរបស់ គយ/សប យល់ព្រម ឬបដិសេធលើ បណ្តឹងតវ៉ា ឬបណ្តឹងជំទាស់ (ប្រសិនបើមាន) ។

៨.២៣.៩.៤ ពាក្យបណ្តឹងតវ៉ា ឬបណ្តឹងជំទាស់ដែលបានដាក់នៅ គធ/ខប ដូច ថែងក្នុងចំណុច ៨.២៥.៥ ខាងក្រោម (ប្រសិនបើមាន) ។

៨.២៣.៩.៥ របាយការណ៍ស្តីពីការបើកកញ្ចប់សុវត្ថិភាព " ក " ដើម្បីត្រួតពិនិត្យ ផ្ទៀងផ្ទាត់សម្ភារ ឯកសារបោះឆ្នោត និងសន្លឹកឆ្នោត ដោយក្រុមត្រួតពិនិត្យលទ្ធផលនៃ គធ/ខប (ប្រសិនបើ គធ/ខប សម្រេចឱ្យធ្វើ ដូច្នោះ) ។

៨.២៣.១០ បន្ទាប់ពីទទួលបានរបាយការណ៍ស្តីពីលទ្ធផលនៃការត្រួតពិនិត្យ និងផ្ទៀងផ្ទាត់ពីក្រុមត្រួតពិនិត្យលទ្ធផលនីមួយៗមក គធ/ខប ត្រូវត្រួតពិនិត្យឡើងវិញ និងបូកសរុបលទ្ធផលទាំងនោះបញ្ចូលគ្នាជាលទ្ធផលនៃការបោះឆ្នោតក្នុងរាជធានី ខេត្ត បន្ទាប់មកត្រូវបំពេញកំណត់ហេតុបូកសរុបលទ្ធផលនៃការបោះឆ្នោតក្នុងរាជធានី ខេត្ត ដែលត្រូវចុះហត្ថលេខា ដោយសមាជិកទទួលបន្ទុករដ្ឋបាល និងប្រធាន គធ/ខប រួចត្រូវរៀបចំវេចខ្ចប់បញ្ជូន និងប្រគល់កំណត់ហេតុនេះ ព្រមទាំងរាល់សម្ភារ ឯកសារបោះឆ្នោតពាក់ព័ន្ធជូន គ.ជ.ប ។

៨.២៣.១១ ក្នុងករណី គធ/ខប សម្រេចព្យួរជាបណ្តោះអាសន្នលទ្ធផលនៃការបោះឆ្នោតក្នុងយុំសង្កាត់ណាមួយ ឬ/និងលទ្ធផលនៃការបោះឆ្នោតនៅការិយាល័យបោះឆ្នោតមួយ ឬច្រើនក្នុងយុំសង្កាត់នោះ គធ/ខប ត្រូវវេចខ្ចប់ និងបញ្ជូនសម្រង់សេចក្តីសម្រេចព្យួរលទ្ធផលនោះ ព្រមទាំងកំណត់ហេតុនៃការបោះឆ្នោត កំណត់ហេតុនៃការរាប់សន្លឹកឆ្នោត និងសម្ភារ ឯកសារបោះឆ្នោតនៃយុំសង្កាត់ពាក់ព័ន្ធជូន គ.ជ.ប ក្នុងអំឡុងពេលយ៉ាងយូរម៉ែត្រ (២៤) ម៉ោង គិតចាប់ពីពេលដែល គធ/ខប ចេញសម្រង់សេចក្តីសម្រេចព្យួរលទ្ធផលនោះ ។

៨.២៣.១២ ក្នុងការបូកសរុបលទ្ធផល និងបំពេញកំណត់ហេតុ ដូចថែងក្នុងចំណុច ៨.២៣.១០ ខាងលើ ប្រធាន គធ/ខប ត្រូវទទួលបន្ទុកដឹកនាំក្រុមបូកសរុបលទ្ធផលនៃការបោះឆ្នោតក្នុងរាជធានី ខេត្ត ដោយផ្ទាល់ ។ ក្រុមបូកសរុបនេះមានភារកិច្ចរៀបចំ តារាងបូកសរុប

លទ្ធផល កំណត់ហេតុបូកសរុបលទ្ធផល និងក្រដាសលទ្ធផល នៃការបោះឆ្នោតក្នុង រាជធានី ខេត្ត នៅក្នុងកុំព្យូទ័រ រៀបចំឯកសារផ្លូវការរបស់ គណៈ/ខប និងបញ្ជូនតាម អ៊ីមែល ជាបន្ទាន់រួចរាល់ និងកំណត់ហេតុផ្លូវការទាំងនេះជូន គ.ជ.ប ។ ក្រុមបូក សរុបលទ្ធផលនេះត្រូវមានសមាសភាពមួយ (១) រូប ជាសមាជិក គណៈ/ខប ទទួល បន្ទុករដ្ឋបាល មួយ (១) រូប ជាសមាជិក គណៈ/ខប ទទួល បន្ទុកប្រតិបត្តិការ និងមួយ ចំនួនតាមការចាំបាច់ ជាមន្ត្រីចេះប្រើប្រាស់កុំព្យូទ័រ និងមួយ (១) រូប ជាការីកុំព្យូទ័រ ឬជាមន្ត្រីដែលមានចំណេះដឹងខាងការប្រើប្រាស់អ៊ីមែល ជាសមាជិក ។

- ៨.២៣.១៣ គ.ជ.ប ត្រូវផ្គត់ផ្គង់កុំព្យូទ័រ ម៉ាស៊ីនស៊េរ័រ ម៉ាស៊ីនបោះពុម្ព ព្រមទាំងប្រព័ន្ធអ៊ីមែល ជូន គណៈ/ខប ឱ្យបានទាន់ពេលវេលា ។
- ៨.២៣.១៣.១ អគ្គលេខាធិការដ្ឋាននៃ គ.ជ.ប ត្រូវទទួលបន្ទុកណែនាំមន្ត្រីជំនាញ កុំព្យូទ័រនៃ គណៈ/ខប អំពីចំណេះដឹងនៃការប្រើប្រាស់អ៊ីមែល ។
- ៨.២៣.១៣.២ គណៈ/ខប ត្រូវប្រើប្រាស់អ៊ីមែលសម្រាប់តែការបញ្ជូនសារ លិខិតស្នាម ព័ត៌មានបន្ទាន់ របាយការណ៍ និងទិន្នន័យបច្ចេកទេសក្នុងការបោះ ឆ្នោតប៉ុណ្ណោះ ។

៨.២៣.១៤ នៅល្ងាច ឬយប់នៃថ្ងៃបោះឆ្នោត គណៈ/ខប ត្រូវរង់ចាំទទួលក្រដាសលទ្ធផលបឋមនៃ ការបោះឆ្នោតក្នុងឃុំ សង្កាត់ (ទម្រង់បែបបទលេខ ១១០៥) ដែលភ្ជាប់មកជាមួយ នូវក្រដាសលទ្ធផលបឋមនៃការបោះឆ្នោត (ទម្រង់បែបបទលេខ ១១០៤) ដូចចែង ក្នុងចំណុច ៨.១៤.៧.២ ខាងលើ ។ នៅពេលទទួលបានក្រដាសលទ្ធផលបឋមនៃការ បោះឆ្នោតក្នុងឃុំ សង្កាត់ ពី គយ/សប ដោយផ្ទាល់ ឬតាមរយៈគ្រូបង្ហាត់ ប្រធាន គណៈ/ខប ត្រូវ ៖

- ៨.២៣.១៤.១ ចាត់ចែងផ្ទៀងផ្ទាត់លេខក្នុងក្រដាសលទ្ធផលបឋមនៃការបោះឆ្នោត ក្នុងឃុំ សង្កាត់ (ទម្រង់បែបបទលេខ ១១០៥) ជាមួយផលបូក សរុបនៃតួលេខក្នុងក្រដាសលទ្ធផលនៃការបោះឆ្នោតតាមការិយាល័យ បោះឆ្នោត (ទម្រង់បែបបទលេខ ១១០៤) ពាក់ព័ន្ធរបស់ឃុំ សង្កាត់ នីមួយៗ ។
- ៨.២៣.១៤.២ បញ្ជូនទិន្នន័យលទ្ធផលបឋមនៃការបោះឆ្នោតក្នុងឃុំ សង្កាត់ (ទម្រង់ បែបបទលេខ ១១០៥) ដោយបញ្ជាក់ច្បាស់ចំនួនការិយាល័យ បោះឆ្នោត ទៅក្នុងតារាងលទ្ធផលបឋមនៃការបោះឆ្នោតក្នុងរាជធានី ខេត្ត (ទម្រង់បែបបទលេខ ១១១០) ដែលមានកម្មវិធីស្រាប់ក្នុង កុំព្យូទ័រ ។

៨.២៣.១៤.៣ ចាត់ចែងបញ្ជូនជាបន្តបន្ទាប់ នូវតារាងលទ្ធផលបឋមនៃការបោះឆ្នោតក្នុង រាជធានី ខេត្ត (ទម្រង់បែបបទលេខ ១១១០) និងតារាងលទ្ធផល បឋមនេះ ដែលបានធ្វើបច្ចុប្បន្នភាពជាបន្តបន្ទាប់តាមរយៈអ៊ីមែល មក គ.ជ.ប (នាយកដ្ឋានប្រតិបត្តិការ) នៅពេលល្ងាច ឬយប់នៃ ថ្ងៃបោះឆ្នោត ។

**អាក្រក់ និងការទទួលកញ្ចប់ " គ " និង " គពិសេស " និងសម្ភារ ឯកសារបោះឆ្នោត នៅមជ្ឈមណ្ឌល ត្រួតពិនិត្យ និងបូកសរុបលទ្ធផលនៃការបោះឆ្នោតក្នុងរាជធានី ខេត្ត នៃ គធ/ខប**

ប្រការ៨.២៤ នៅពេល មកដល់មជ្ឈមណ្ឌល ត្រួតពិនិត្យ និងបូកសរុបលទ្ធផលនៃការបោះឆ្នោតនៃ គធ/ខប ភ្លាម ប្រធាន គយ/សប ត្រូវប្រគល់ទៅឱ្យ មន្ត្រីទទួល បន្ទុកការទទួល សម្ភារ ឯកសារនៃ គធ/ខប នូវ កញ្ចប់ " គពិសេស " ដាក់កំណត់ហេតុបូកសរុបលទ្ធផលនៃការបោះឆ្នោតក្នុងយុំ សង្កាត់ រាល់ កញ្ចប់ " គ " ដាក់សម្ភារ ឯកសារបោះឆ្នោត និងរាប់សន្លឹកឆ្នោតនៃការិយាល័យបោះឆ្នោត និង រាប់សន្លឹកឆ្នោតទាំងអស់ចំណុះយុំ សង្កាត់ និងរាល់កញ្ចប់ដាក់សម្ភារ ឯកសារបោះឆ្នោតផ្សេង ទៀត ។ ប្រធាន គយ/សប ត្រូវប្រគល់ទៅឱ្យ មន្ត្រីនៃ គធ/ខប ផងដែរនូវលិខិតបញ្ជូន និង ប្រគល់ទទួល (ទម្រង់បែបបទលេខ ១១០៧) ពាក់ព័ន្ធ ។

៨.២៤.១ នៅពេលប្រគល់ ទទួលសម្ភារ ឯកសារបោះឆ្នោត មន្ត្រីទទួល បន្ទុកការទទួល សម្ភារ ឯកសារនៃ គធ/ខប ត្រូវធានាថា កញ្ចប់ " គពិសេស " កញ្ចប់ " គ " ទាំងអស់ និងកញ្ចប់សម្ភារ ឯកសារនៅសល់ផ្សេងទៀត ដូចបញ្ជាក់ក្រោមប្រការ ៨.២២ ខាងលើ ត្រូវបានពិនិត្យ និងផ្ទៀងផ្ទាត់ត្រឹមត្រូវ ដោយ ផ្អែកលើលិខិតបញ្ជូន និងប្រគល់ទទួល ដែល មានក្នុងហោប៉ៅខាងក្រៅនៃកញ្ចប់ទាំងនោះ និងដែលប្រធាន គយ/សប បាន ប្រគល់ជូន ដូចចែងក្នុងប្រការ ៨.២៤ ខាងលើ ។ បន្ទាប់ពីបានត្រួតពិនិត្យឃើញថា ត្រឹមត្រូវហើយ មន្ត្រីទទួល បន្ទុកការទទួល សម្ភារ ឯកសារត្រូវចុះហត្ថលេខាលើលិខិត បញ្ជូន និងប្រគល់ទទួលទាំងនេះ ដើម្បីបញ្ជាក់ថា បានទទួលគ្រប់ចំនួនហើយ ។

៨.២៤.១.១ តំណាងគណបក្សនយោបាយ ពាក់ព័ន្ធ អាចចូលរួមចុះហត្ថលេខា ឬផ្ដិតមេដៃ ជាសាក្សីលើលិខិតបញ្ជូន និងប្រគល់ទទួលខាងលើ ។

៨.២៤.១.២ ការមិនព្រមចុះហត្ថលេខា ឬផ្ដិតមេដៃលើលិខិតបញ្ជូន និងប្រគល់ ទទួលខាងលើពីតំណាងគណបក្សនយោបាយ មិនអាចធ្វើមោឃភាព លិខិតនេះបានឡើយ ។

៨.២៤.២ មន្ត្រីទទួល បន្ទុកការទទួល សម្ភារ ឯកសារនៃ គធ/ខប ត្រូវកត់ត្រាមុខសម្ភារ ឯកសារ ដែល បានទទួលទាំងអស់ក្នុងបញ្ជីទទួល សម្ភារ ឯកសាររបស់ខ្លួន និងត្រូវចារសម្គាល់

ថា " ការប្រគល់គ្រប់ចំនួន " បន្ទាប់មកត្រូវចាត់ចែងប្រើប្រាស់លិខិតបញ្ជូន និង ប្រគល់ទទួល ដែលបានចុះហត្ថលេខារួច ដូចចែងក្នុងចំណុច ៨.២៤.១ ខាងលើ ដូចខាងក្រោម ៖

៨.២៤.២.១ ប្រគល់ជូនប្រធាន គយ/សប វិញមួយ (១) ច្បាប់ ។

៨.២៤.២.២ ថតចម្លងមួយ (១) ច្បាប់ រក្សាទុកជាឯកសារ ។

៨.២៤.២.៣ ដាក់មួយ (១) ច្បាប់ទៅក្នុងហោប៉ៅកញ្ចប់ " គពិសេស " ឬកញ្ចប់ " គ " នីមួយៗវិញ ។

៨.២៤.៣ បន្ទាប់ពីបានអនុវត្តចំណុច ៨.២៤.២ រួច មន្ត្រីទទួលបន្ទុកការទទួលសម្ភារ ឯកសារ នៃ គធ/ខប ត្រូវប្រគល់រាល់សម្ភារ ឯកសារបោះឆ្នោត ដែលបានទទួលទាំងអស់ ឱ្យសហការីរបស់ខ្លួន យកទៅរក្សាទុកនៅក្នុងបន្ទប់ស្តុកកញ្ចប់ " គពិសេស " និង កញ្ចប់ " គ " ដូចចែងក្នុងចំណុច ៨.២៣.១.២ និងក្នុងបន្ទប់ដាក់សម្ភារ ឯកសារ បោះឆ្នោតនៅសល់ ដូចចែងក្នុងចំណុច ៨.២៣.១.៣ ខាងលើ ។ មន្ត្រីទទួល បន្ទុករក្សាស្តុកសម្ភារ ឯកសារ ត្រូវបែងចែក និងត្រូវរក្សាទុកមុខសម្ភារ ឯកសារ ដោយឡែកពីគ្នាទៅតាមយុំ, សង្កាត់ ព្រមទាំងត្រូវសរសេរសម្គាល់លេខកូដយុំ, សង្កាត់ នីមួយៗផង ។

៨.២៤.៤ ប្រសិនបើ នៅក្នុងការប្រគល់ ទទួលសម្ភារ ឯកសារបោះឆ្នោតពី គយ/សប ណាមួយ ដូចចែងក្នុងប្រការ ៨.២៤ ខាងលើ មានកញ្ចប់ " គ " មួយ ឬច្រើនត្រូវបាន សរសេរសម្គាល់ថា " មានបណ្តឹង/បើកកញ្ចប់សុវត្ថិភាព ក " នោះ នៅពេលកំពុង អនុវត្តនីតិវិធីចំណុច ៨.២៤.២ ខាងលើ មន្ត្រីទទួលបន្ទុកការទទួលសម្ភារ ឯកសារ នៃ គធ/ខប ត្រូវចារបន្ថែមក្នុងបញ្ជីទទួលសម្ភារ ឯកសាររបស់ខ្លួនថា " មាន បណ្តឹង/បើកកញ្ចប់សុវត្ថិភាព ក " ។ ក្នុងករណីនេះ មន្ត្រីទទួលបន្ទុកការទទួលសម្ភារ ឯកសារនៃ គធ/ខប ត្រូវ ៖

៨.២៤.៤.១ ស្រង់កត់ត្រាលេខ្លះ និងលេខកូដយុំ, សង្កាត់ ណាដែលមានបណ្តឹងតវ៉ា ឬ/និងបណ្តឹងជំទាស់ ហើយ ដែលមានកញ្ចប់សុវត្ថិភាព " ក " មួយ ឬច្រើនត្រូវបានបើក ដើម្បីត្រួតពិនិត្យ ផ្ទៀងផ្ទាត់សម្ភារ ឯកសារ បោះឆ្នោត និងសន្លឹកឆ្នោត ។

៨.២៤.៤.២ យកកញ្ចប់ " គពិសេស " និងកញ្ចប់ " គ " មានបណ្តឹង/បើកកញ្ចប់ សុវត្ថិភាព " ក " ដូចចែងក្នុងចំណុច ៨.២៤.៤ ខាងលើ ទៅ រក្សាទុកដោយឡែកក្នុងបន្ទប់ស្តុក ដើម្បីងាយស្រួលរក ។

៨.២៤.៥ មន្ត្រីទទួលបន្ទុកការទទួលសម្ភារ ឯកសារ ត្រូវរាយការណ៍អំពីចំនួនកញ្ចប់ " គពិសេស " កញ្ចប់ " គ " និងកញ្ចប់សម្ភារ ឯកសារបោះឆ្នោតនៅសល់ ដែលបានទទួល ពីគ្រប់យ៉ាង សង្កាត់ ចំណុះរាជធានី ខេត្ត និងឈ្មោះ និងលេខកូដយ៉ាង សង្កាត់ ដែល មានកញ្ចប់ " គពិសេស " និងកញ្ចប់ " គ " មានបណ្តឹង/បើកកញ្ចប់សុវត្ថិភាព " ក " ដូចចែងក្នុងចំណុច ៨.២៤.៤ ខាងលើ ជូន គណៈ/ខប ដើម្បីកំណត់បែងចែក និងណែនាំក្រុមត្រួតពិនិត្យលទ្ធផល ឱ្យត្រួតពិនិត្យលទ្ធផលទៅតាមករណីជាក់ស្តែង នីមួយៗ ។

**ការដាក់ពាក្យបណ្តឹងតវ៉ា ឬ/និងបណ្តឹងជំទាស់លើ គណៈ/ខប នៅនិវេណន្តផលនៃការបោះឆ្នោតក្នុងខ្សែ សង្កាត់ ឬនៅការិយាល័យបោះឆ្នោតណាមួយ ឬមន្ត្រីទទួលបន្ទុក សង្កាត់**

ប្រការ៨.២៥ តំណាងគណបក្សនយោបាយ ដែលទទួលបានការអនុញ្ញាត ឱ្យសង្កេតមើលការបោះឆ្នោតក្នុងយ៉ាង សង្កាត់ ឬរាជធានី ខេត្តពាក់ព័ន្ធ ឬអ្នកតំណាង ដែលមិនពេញចិត្តនឹងសេចក្តីសម្រេចរបស់ គណៈ/សប លើបណ្តឹងតវ៉ា ឬបណ្តឹងជំទាស់ ក្នុងដំណើរការបោះឆ្នោត និងរាប់សន្លឹកឆ្នោត ដូចចែង ក្រោមប្រការ ៨.១៧ មានសិទ្ធិប្តឹងតវ៉ា ឬប្តឹងជំទាស់ អំពីករណីនោះ ឬទាំងនោះទៅ គណៈ/ខប ។

៨.២៥.១ រាល់ការប្តឹងតវ៉ា ឬ/និងប្តឹងជំទាស់ ដូចចែងក្នុងប្រការ ៨.២៥ ខាងលើ ត្រូវធ្វើឡើង ជាលាយលក្ខណ៍អក្សរទៅ គណៈ/ខប ក្នុងរយៈពេលយ៉ាងយូរពីរ (២) ថ្ងៃ បន្ទាប់ពី ថ្ងៃបានទទួលសម្រង់សេចក្តីសម្រេចរបស់ គណៈ/សប លើពាក្យបណ្តឹង ទាំងនោះ ។ គណៈ/ខប ត្រូវបើកសវនាការជាសាធារណៈសម្រេចលើពាក្យបណ្តឹងតវ៉ា ឬ/និងបណ្តឹងជំទាស់ទាំងនេះក្នុងរយៈពេលយ៉ាងយូរពីរ (៣) ថ្ងៃ បន្ទាប់ពីថ្ងៃបានទទួល ពាក្យបណ្តឹង ។

៨.២៥.២ ប្រសិនបើនៅក្នុងរយៈពេលកំណត់ខាងលើ គណៈ/ខប មិនបានទទួលពាក្យបណ្តឹងតវ៉ា ឬ/និងបណ្តឹងជំទាស់ណាមួយទេ ប្រការនេះត្រូវបានចាត់ទុកថា គ្មានការប្តឹងតវ៉ា ឬ/និង ប្តឹងជំទាស់ទៅនឹងលទ្ធផលនៃការបោះឆ្នោតនៅការិយាល័យបោះឆ្នោត ឬ/និងលទ្ធផល នៃការបោះឆ្នោតក្នុងយ៉ាង សង្កាត់ណាមួយ ចំណុះរាជធានី ខេត្ត ។

៨.២៥.៣ តំណាងគណបក្សនយោបាយ ឬអ្នកតំណាង ដែលមានបំណងប្តឹងតវ៉ា ឬ/និងប្តឹង ជំទាស់ ដូចចែងក្នុងប្រការ ៨.២៥ ខាងលើ អាចស្នើសុំទម្រង់បែបបទលេខ ១២០២ ចំនួនបី (៣) ច្បាប់ ពី គណៈ/សប ហើយត្រូវបំពេញ និងចុះហត្ថលេខា លើពាក្យបណ្តឹងតវ៉ា ឬ/និងបណ្តឹងជំទាស់ ដែលក្នុងនោះត្រូវផ្តល់ព័ត៌មានច្បាស់លាស់ មួយចំនួន ដូចខាងក្រោម ។

- ៨.២៥.៣.១ ឈ្មោះ និងអាសយដ្ឋានរបស់អ្នកប្តឹង ឬអ្នកតំណាង ។
- ៨.២៥.៣.២ លក្ខណៈសម្គាល់នៃ គយ/សប ឬ/និងការិយាល័យបោះឆ្នោត និង រាបសន្តិកឆ្នោត ។
- ៨.២៥.៣.៣ ពេលវេលានៃការកើតឡើងនូវភាពមិនប្រក្រតី ។
- ៨.២៥.៣.៤ កម្មវត្ថុនៃបណ្តឹង ។
- ៨.២៥.៣.៥ ប្រសិនបើអាចធ្វើបាន ត្រូវបញ្ជាក់អំពីមាត្រានៃ ច.ប.ត.រ ឬ ប.ន.ត.រ ដែលត្រូវបានរំលោភ ។
- ៨.២៥.៣.៦ មនុស្សដែលពាក់ព័ន្ធក្នុងភាពមិនប្រក្រតីនេះ ។
- ៨.២៥.៣.៧ ឈ្មោះ និងអាសយដ្ឋានរបស់សាក្សី ប្រសិនបើមាន។
- ៨.២៥.៣.៨ សេចក្តីអះអាងគាំទ្រ ឬភស្តុតាង ។
- ៨.២៥.៣.៩ ឈ្មោះ និងអាសយដ្ឋានរបស់អ្នកសង្កេតការណ៍ ដែលមានវត្តមានក្នុង ពេលហេតុការណ៍កើតឡើង ប្រសិនបើមាន ។

៨.២៥.៤ គធម្ម/ខប មិនត្រូវទទួល ដោះស្រាយពាក្យបណ្តឹងតវ៉ា ឬ/និងបណ្តឹងជំទាស់ ដែលបាន ដាក់ក្រោយរយៈពេលកំណត់ ដូចចែងក្នុងចំណុច ៨.២៥.១ ខាងលើ និងពាក្យ បណ្តឹងតវ៉ា ឬ/និងបណ្តឹងជំទាស់ ដែលមិនមានបញ្ជាក់ពីមានច្បាស់លាស់គ្រប់គ្រាន់ ទេ ។

៨.២៥.៤.១ ចំពោះពាក្យបណ្តឹងតវ៉ា ឬ/និងបណ្តឹងជំទាស់ ដែលបានដាក់ក្រោយ រយៈពេលកំណត់ ប្រធាន គធម្ម/ខប ឬសមាជិកដែលបានទទួលសិទ្ធិ ជាលាយលក្ខណ៍អក្សរ ត្រូវចុះពេលវេលា និងកាលបរិច្ឆេទឱ្យបាន ច្បាស់លាស់ រួចចារបញ្ជាក់ពីការហួសអាជ្ញាយុកាលទទួលពាក្យបណ្តឹង ចុះហត្ថលេខានិងបោះត្រា គធម្ម/ខប លើពាក្យបណ្តឹងនោះ និងប្រគល់ ជូនអ្នកប្តឹង ឬតំណាងមួយ (១) ច្បាប់ រក្សាទុកជាឯកសារមួយ (១) ច្បាប់ ធ្វើជូន គ.ជ.ប មួយ (១) ច្បាប់ និងប្រាប់អ្នកប្តឹង ឬតំណាងថា ពាក្យបណ្តឹងរបស់គាត់ ដែលបានដាក់នៅក្រោយរយៈពេលកំណត់ គធម្ម/ខប មិនអាចទទួលយកមកដោះស្រាយបានទេ ។

៨.២៥.៤.២ ចំពោះពាក្យបណ្តឹងតវ៉ា ឬ/និងបណ្តឹងជំទាស់ ដែលមិនមានបញ្ជាក់ពីមាន ច្បាស់លាស់គ្រប់គ្រាន់ទេ គធម្ម/ខប ត្រូវណែនាំអ្នកប្តឹង ឬអ្នកតំណាង ឱ្យបំពេញបន្ថែមនូវចំណុចខ្លះខាតមិនឱ្យហួសអំឡុងពេលកំណត់ការ ដាក់ពាក្យបណ្តឹង ហើយកត់ត្រាក្នុងកំណត់ហេតុ ។ ក្នុងករណី ដែល ដល់ពេលកំណត់ អ្នកប្តឹងមិនបានបំពេញបន្ថែមនូវចំណុចខ្លះខាត ប្រធាន

គធ/ខប ត្រូវចារបដិសេ ធលើពាក្យបណ្តឹងគ្រប់ច្បាប់ ដោយ បញ្ជាក់ពី មូលហេតុ ហើយ ចុះហត្ថលេខា បោះត្រា គធ/ខប និងចុះកាល បរិច្ឆេទ ។

៨.២៥.៥ ចំពោះពាក្យបណ្តឹងតវ៉ា ឬ/និងបណ្តឹងជំទាស់ ដែល បានទទួល ក្នុងរយៈពេល ដូច ថែង ក្នុង ចំណុច ៨.២៥.១ ខាងលើ និង មាន បញ្ជាក់ ព័ត៌មាន ច្បាស់លាស់ គ្រប់គ្រាន់ មន្ត្រីទទួល ពាក្យបណ្តឹង នៃ គធ/ខប ត្រូវចុះពេល វេលា និង កាល បរិច្ឆេទ នៃ ការទទួល ពាក្យបណ្តឹង ប្រគល់ជូន អ្នកប្តឹងវិញ មួយ (១) ច្បាប់ បិទផ្សាយ ជាសាធារណៈ មួយ (១) ច្បាប់ នៅ គធ/ខប និង ទុក មួយ (១) ច្បាប់ សម្រាប់ ប្រើក្នុង ពេល បើក សវនាការ ជាសាធារណៈ ។ បន្ទាប់មក ប្រាប់ អ្នកប្តឹង ឬ អ្នកតំណាង ថា គធ/ខប នឹង សម្រេច លើ ពាក្យបណ្តឹង របស់ គាត់ បន្ទាប់ពី ក្រុមត្រួតពិនិត្យ លទ្ធផល បាន បញ្ចប់ ការ ត្រួតពិនិត្យ លទ្ធផល នៃ ការបោះឆ្នោត ក្នុង យំ សង្កាត់ ពាក់ព័ន្ធនឹង ពាក្យបណ្តឹង នោះ ។

៨.២៥.៦ មន្ត្រីទទួល ពាក្យបណ្តឹង នៃ គធ/ខប ត្រូវរាយ ការណ៍ អំពី ករណី បណ្តឹង តវ៉ា ឬ/និង បណ្តឹង ជំទាស់ ខាងលើ នេះ ជូន គធ/ខប ជាបន្ទាន់ ដើម្បី កំណត់ ថែង ថែក និង ណែនាំ ក្រុមត្រួតពិនិត្យ លទ្ធផល ឱ្យ ត្រួតពិនិត្យ លទ្ធផល នៃ ការបោះឆ្នោត ក្នុង យំ សង្កាត់ ដែល មាន បណ្តឹង នៅ ចំពោះ មុខ តំណាង គណបក្ស នយោបាយ អ្នកសង្កេត ការណ៍ និង អ្នកប្តឹង ឬ អ្នកតំណាង ពាក់ព័ន្ធ ។ ប្រសិន បើ ចាំបាច់ គធ/ខប ត្រូវ បង្គាប់ ក្រុមត្រួត ពិនិត្យ លទ្ធផល ឱ្យ បើក កញ្ចប់ សវន្តិភាព " ក " នៃ ការិយាល័យ បោះឆ្នោត ដែល ពាក់ព័ន្ធនឹង ពាក្យបណ្តឹង ដើម្បី ត្រួតពិនិត្យ ផ្ទៀងផ្ទាត់ សម្ភារ ឯកសារ បោះឆ្នោត និង សន្លឹក ឆ្នោត ។

**កិច្ចប្រតិបត្តិការរបស់ គធ/ខប ក្នុងការត្រួតពិនិត្យ ផ្ទៀងផ្ទាត់ លទ្ធផល នៃ ការបោះឆ្នោតតាម យំ សង្កាត់ និង បូកសរុប លទ្ធផល នៃ ការបោះឆ្នោតក្នុង រាជធានី ខេត្ត**

ប្រការ ៨.២៦ នៅពេល បាន ទទួល កញ្ចប់ " គពិសេស " និង កញ្ចប់ " គ " នៃ យំ សង្កាត់ មួយ ចំនួន ហើយ គធ/ខប ត្រូវ ចាត់វិធានការ ជាបណ្តើរៗ ដើម្បី ឱ្យ ក្រុមត្រួតពិនិត្យ លទ្ធផល ធ្វើការ ត្រួតពិនិត្យ និង ផ្ទៀងផ្ទាត់ លទ្ធផល នៃ ការបោះឆ្នោតតាម យំ សង្កាត់ នីមួយៗ ដែល ខ្លួន ទទួល បន្ទុក ឱ្យ រួចរាល់ ឆាប់រហ័ស តាម ដែល អាច ធ្វើបាន ។ ការត្រួតពិនិត្យ លទ្ធផល ត្រូវ អនុវត្ត ទាំង ចំពោះ យំ សង្កាត់ ដែល គ្មាន បណ្តឹង ទាំង ចំពោះ យំ សង្កាត់ ដែល មាន បណ្តឹង ។ ផ្នែក លើ លទ្ធផល នៃ ការបោះឆ្នោត ក្នុង យំ សង្កាត់ ដែល បាន ត្រួតពិនិត្យ និង ផ្ទៀងផ្ទាត់ រួចហើយ គធ/ខប ត្រូវ ចាត់ថែង ការបូក សរុប លទ្ធផល នៃ ការបោះឆ្នោត ក្នុង រាជធានី ខេត្ត ឱ្យ រួចរាល់ ដែល មិន ត្រូវ ឱ្យ ហួស រយៈពេល ប្រាំ (៥) ថ្ងៃ ឡើយ ដោយ គិត ចាប់ពី ថ្ងៃ ដែល គយ/សប បាន ប្រគល់ កញ្ចប់ " គពិសេស " និង កញ្ចប់ " គ " នៅ គធ/ខប ។

៨.២៦.១ តំណាងគណបក្សនយោបាយ និងអ្នកសង្កេតការណ៍ ឬ/និងអ្នកប្តឹង ឬអ្នកតំណាង ពាក់ព័ន្ធនឹងករណីបណ្តឹង ដូចចែងក្នុងប្រការ ៨.២៥ ខាងលើ មានសិទ្ធិចូលរួម សង្កេតមើលកិច្ចប្រតិបត្តិការត្រួតពិនិត្យ និងបូកសរុបលទ្ធផលនៃការបោះឆ្នោតក្នុង រាជធានី ខេត្ត នៅមជ្ឈមណ្ឌលត្រួតពិនិត្យ និងបូកសរុបលទ្ធផលនៃ គណ/ខប ។

៨.២៦.១.១ តំណាងគណបក្សនយោបាយនីមួយៗ ឬអ្នកសង្កេតការណ៍នៃអង្គការ នីមួយៗ ដែលប្រចាំការតាមយុំ សង្កាត់ទាំងអស់ក្នុងរាជធានី ខេត្ត អាចជ្រើសតាំងឱ្យមានតំណាងរបស់ខ្លួនមួយ (១) រូប ដើម្បីចូលរួម សង្កេតមើលកិច្ចប្រតិបត្តិការរបស់ក្រុមត្រួតពិនិត្យលទ្ធផលនៃ គណ/ខប។

៨.២៦.១.២ តំណាងគណបក្សនយោបាយ ឬអ្នកសង្កេតការណ៍ ដែលត្រូវចូលរួម សង្កេតមើលកិច្ចប្រតិបត្តិការរបស់ក្រុមត្រួតពិនិត្យលទ្ធផលនៃ គណ/ខប នីមួយៗ អាចផ្តល់ប្តូរតំណាងបម្រុងឱ្យបំពេញភារកិច្ចជំនួសខ្លួន ។

៨.២៦.១.៣ តំណាងគណបក្សនយោបាយ និងអ្នកសង្កេតការណ៍ ត្រូវបានរៀបចំ ឱ្យស្ថិតនៅទីជិតល្អម ដែលអាចសង្កេតមើលឃើញនូវសកម្មភាពទាំង ឡាយ នៃការត្រួតពិនិត្យ និងបូកសរុបលទ្ធផលនៃការបោះឆ្នោតក្នុង រាជធានី ខេត្ត ។

៨.២៦.២ កិច្ចប្រតិបត្តិការត្រួតពិនិត្យផ្ទៀងផ្ទាត់លទ្ធផលនៃការបោះឆ្នោតក្នុងយុំ សង្កាត់ណាមួយ ប្រសិនបើចាប់ដំណើរការហើយ ត្រូវធ្វើឱ្យចប់ចុងចប់ដើម ដោយមិនត្រូវគិតពីពេល វេលាឡើយ ជាពិសេសចំពោះយុំ សង្កាត់មានបណ្តឹងតវ៉ា ឬ/និងបណ្តឹងជំទាស់ ទាក់ទងនឹងភាពមិនប្រក្រតីធ្ងន់ធ្ងរ ដែលតម្រូវឱ្យក្រុមត្រួតពិនិត្យលទ្ធផលបើកកញ្ចប់ សន្តិភាព " ក " មួយ ឬច្រើន ដើម្បីត្រួតពិនិត្យ ផ្ទៀងផ្ទាត់សម្ភារ ឯកសារបោះ ឆ្នោត និងសន្លឹកឆ្នោត ។

៨.២៦.៣ គណ/ខប ត្រូវចាត់ចែងកិច្ចប្រតិបត្តិការត្រួតពិនិត្យ និងផ្ទៀងផ្ទាត់លទ្ធផលនៃការបោះ ឆ្នោតក្នុងយុំ សង្កាត់ទាំងអស់ចំណុះរាជធានី ខេត្ត នៅក្នុងបន្ទប់ធំទូលាយមួយ ឬបន្ទប់តូចៗច្រើន នៃមជ្ឈមណ្ឌលត្រួតពិនិត្យ និងបូកសរុបលទ្ធផល ដែលបាន បង្កើតឡើងក្រោមប្រការ ៨.២៣ នៃជំពូកនេះ ។ ក្រុមត្រួតពិនិត្យលទ្ធផលនៃ គណ/ខប ពីរ ឬច្រើនក្រុម អាចបំពេញការងារតាមតុរៀងខ្លួន ក្នុងបន្ទប់តែមួយ ឬនៅតាមបន្ទប់ដោយឡែកពីគ្នា ដោយយោងតាមលទ្ធភាពជាក់ស្តែងរបស់រាជធានី ខេត្ត ។ ក្រុមត្រួតពិនិត្យលទ្ធផលនីមួយៗត្រូវរៀបចំបន្ទប់ តាមលំនាំកំរិតបន្ទប់រាប សន្លឹកឆ្នោត ដូចចែងក្រោមចំណុច ៨.១១.១ ខាងលើ ហើយត្រូវមានសម្ភារ ឯកសារ និងទម្រង់បែបបទគ្រប់គ្រាន់សម្រាប់ប្រើប្រាស់ក្នុងកិច្ចប្រតិបត្តិការនេះ ។



- ៨.២៦.៣.១ ក្នុងការត្រួតពិនិត្យលទ្ធផលខាងលើនេះ ប្រធានក្រុមត្រូវអង្គុយនៅចុងតុម្ខាង និងឱ្យលេខាធិការអង្គុយនៅចុងតុម្ខាងទៀតទល់មុខគ្នា ហើយឱ្យអនុប្រធានក្រុម និងជំនួយការអង្គុយនៅអមសងខាងទល់មុខគ្នា។
- ៨.២៦.៣.២ ប្រធានក្រុមត្រូវត្រៀមនៅក្បែរខ្លួនគាត់ នូវទម្រង់បែបបទលេខ ១២០២ សម្រាប់ផ្តល់ជូនតំណាងគណបក្សនយោបាយ ដើម្បីបំពេញពាក្យបណ្តឹងប្រសិនបើមានការស្នើសុំ ព្រមទាំងរាល់សម្ភារ និងទម្រង់បែបបទចាំបាច់ផ្សេងទៀត សម្រាប់ប្រើក្នុងការត្រួតពិនិត្យលទ្ធផលនេះ ។
- ៨.២៦.៣.៣ ប្រធានក្រុមត្រូវប្រគល់ឱ្យអនុប្រធាន និងលេខាធិការ នូវទម្រង់បែបបទលេខ ១១១៦តត សម្រាប់បំពេញតារាងត្រួតពិនិត្យលទ្ធផលរបស់ក្រុមត្រួតពិនិត្យលទ្ធផលនៃ គធ/ខប ។
- ៨.២៦.៣.៤ ប្រធានក្រុមត្រូវមានម៉ាស៊ីនគិតលេខមួយ (១) គ្រឿង សម្រាប់ប្រើក្នុងកិច្ចប្រតិបត្តិការត្រួតពិនិត្យលទ្ធផលនេះ ។

**ភារកិច្ចត្រួតពិនិត្យលទ្ធផលនៃការបោះឆ្នោតក្នុងឃុំ សង្កាត់ ដែលគ្មានបណ្តឹងតវ៉ា ឬ/និងបណ្តឹងជំទាស់ ឬ/និងបណ្តឹងជំទាស់**

ប្រការ៨.២៧ ចំពោះឃុំ សង្កាត់ដែលគ្មានបណ្តឹងតវ៉ា ឬ/និងបណ្តឹងជំទាស់ ដូចចែងក្រោមប្រការ ៨.១៧ និងប្រការ ៨.២៥ ខាងលើ ក្រុមត្រួតពិនិត្យលទ្ធផលនៃ គធ/ខប មិនត្រូវបើកកញ្ចប់សន្តិភាព " ក " ណាមួយ ដើម្បីត្រួតពិនិត្យ ផ្ទៀងផ្ទាត់សម្ភារ ឯកសារបោះឆ្នោត និងសន្លឹកឆ្នោតទេ ។ ក្នុងករណីនេះ ក្រុមត្រួតពិនិត្យលទ្ធផលគ្រាន់តែធ្វើការត្រួតពិនិត្យ និងគណនាផ្ទៀងផ្ទាត់លទ្ធផលនៃការបោះឆ្នោតក្នុងឃុំ សង្កាត់នោះ ដោយផ្អែកលើកំណត់ហេតុបូកសរុបលទ្ធផលនៃការបោះឆ្នោតក្នុងឃុំ សង្កាត់ (ទម្រង់បែបបទលេខ ១១០៣) និងតារាងបូកសរុបលទ្ធផលនៃការបោះឆ្នោតក្នុងឃុំ សង្កាត់ (ទម្រង់បែបបទលេខ ១១០៤) ប៉ុណ្ណោះ ។

- ៨.២៧.១ ក្នុងដំណើរការនៃការត្រួតពិនិត្យលទ្ធផល ប្រធានក្រុមត្រួតពិនិត្យលទ្ធផលនៃ គធ/ខប ត្រូវចាត់ចែងអនុវត្តតាមនីតិវិធី ដូចខាងក្រោមដោយត្រូវ ៖
  - ៨.២៧.១.១ បង្ហាបជំនួយការឱ្យនាំយកកញ្ចប់ " គពិសេស " នៃឃុំ សង្កាត់ដែលគ្មានបណ្តឹងម្តងមួយៗ ពីកន្លែងរក្សាស្តុក មកដាក់នៅលើតុចម្រុះប្រធានក្រុម ។
  - ៨.២៧.១.២ បើកកញ្ចប់ " គពិសេស " រួចដកយកស្រោមសំបុត្រដាក់ កំណត់ហេតុបូកសរុបលទ្ធផលនៃការបោះឆ្នោតក្នុងឃុំ សង្កាត់ (ទម្រង់បែបបទលេខ ១១០៣) និងតារាងបូកសរុបលទ្ធផលនៃការបោះឆ្នោតក្នុងឃុំ សង្កាត់ (ទម្រង់បែបបទលេខ ១១០៤) និងរាល់ស្រោមសំបុត្រដាក់កំណត់ហេតុនៃការបោះឆ្នោត និងកំណត់ហេតុនៃការរាប់សន្លឹកឆ្នោត (ទម្រង់បែបបទលេខ ១១០១ និង ១១០២) ដែលធ្វើជូន គធ/ខប មកដាក់នៅលើតុ ។

៨.២៧.១.៣ ដកយកស្រោមសំបុត្រដាក់កំណត់ហេតុបូកសរុបលទ្ធផលនៃការបោះឆ្នោតក្នុងយំ, សង្កាត់ (ទម្រង់បែបបទលេខ ១១០៣) និងតារាងបូកសរុបលទ្ធផលនៃការបោះឆ្នោតក្នុងយំ, សង្កាត់ (ទម្រង់បែបបទលេខ ១១០៤) ផ្ញើជូន គ.ជ.ប ពីក្នុងកញ្ចប់ " គតិសេស " យកទៅប្រគល់ជូន គ.ជ.ប ដើម្បីប្រមូលដាក់ក្នុងកញ្ចប់ " យ ពិសេស " បន្ទាប់មក ប្រធានក្រុមត្រូវដាក់កញ្ចប់ " គតិសេស " នោះ នៅក្បែរខ្លួនគាត់ ។

៨.២៧.១.៤ ចាត់ចែងសមាជិកក្រុមឱ្យត្រួតពិនិត្យ និងគណនាផ្ទៀងផ្ទាត់លទ្ធផលនៃការបោះឆ្នោតក្នុងយំ, សង្កាត់នោះ ដោយផ្អែកលើកំណត់ហេតុបូកសរុបលទ្ធផលនៃការបោះឆ្នោតក្នុងយំ, សង្កាត់ (ទម្រង់បែបបទលេខ ១១០៣) និងតារាងបូកសរុបលទ្ធផលនៃការបោះឆ្នោតក្នុងយំ, សង្កាត់ (ទម្រង់បែបបទលេខ ១១០៤) ។ ក្នុងករណីមានភាពមិនច្បាស់លាស់ក្នុងការត្រួតពិនិត្យនេះ ក្រុមត្រួតពិនិត្យត្រូវផ្ទៀងផ្ទាត់បន្ថែមជាមួយនឹងកំណត់ហេតុនៃការបោះឆ្នោត និងកំណត់ហេតុនៃការរាប់សន្លឹកឆ្នោត (ទម្រង់បែបបទលេខ ១១០១ និង ១១០២) នៃការិយាល័យបោះឆ្នោតពាក់ព័ន្ធ ។

៨.២៧.១.៥ ធានាថា តារាងត្រួតពិនិត្យលទ្ធផលរបស់ក្រុមត្រួតពិនិត្យលទ្ធផលនៃគ.ជ.ប (ទម្រង់បែបបទលេខ ១១១៦តព) ទាំងពីរ (២) ច្បាប់ ដែលអនុប្រធាន និងលេខាធិការបានបំពេញក្នុងការត្រួតពិនិត្យលទ្ធផល ត្រូវបានផ្ទៀងផ្ទាត់ត្រឹមត្រូវដូចគ្នា និងត្រូវមានបញ្ជាក់ឈ្មោះ និងលេខកូដយំ, សង្កាត់ពាក់ព័ន្ធ ។

៨.២៧.១.៦ ធានាថា តារាងត្រួតពិនិត្យលទ្ធផលខាងលើទាំងពីរ (២) ច្បាប់ មានបញ្ជាក់ច្បាស់នូវខ្លឹមសារដូចខាងក្រោម ប្រសិនបើបានរកឃើញថា ៖

- តួលេខនៃលទ្ធផលបោះឆ្នោតក្នុងយំ, សង្កាត់ ដែលបានត្រួតពិនិត្យ និងផ្ទៀងផ្ទាត់ មានភាពត្រឹមត្រូវ ។
- គ.យ/ស.ប មានកំហុសក្នុងការត្រួតពិនិត្យ និងគណនាលទ្ធផលនៃការបោះឆ្នោតក្នុងយំ, សង្កាត់នោះ ហើយកំហុសនោះត្រូវបានកែតម្រូវដោយក្រុមត្រួតពិនិត្យលទ្ធផល ។

៨.២៧.១.៧ ក្នុងករណី ក្រុមត្រួតពិនិត្យលទ្ធផល បានរកឃើញកំហុសក្នុងការគណនាបូកសរុបលទ្ធផលនៃការបោះឆ្នោតក្នុងយំ, សង្កាត់ណាមួយ ប្រធាន

ក្រុមត្រូវបង្ហាញកំហុស និងការកែតម្រូវកំហុស ព្រមទាំងហេតុផល នៃការកែតម្រូវនោះ ចំពោះតំណាងគណបក្សនយោបាយ និងអ្នក សង្កេតការណ៍ ដែលមានវត្តមាន ។ ក្នុងការកែតម្រូវកំហុសនេះ ប្រធានក្រុមត្រូវត្រួតពិនិត្យលទ្ធផលខ្លះខ្លះ តែមិនត្រូវធ្វើឱ្យបាត់បង់ លក្ខណៈសម្គាល់នៃតួលេខដើមនោះទេ រួចសរសេរតួលេខថ្មីក្បែរនោះ ដោយមានចុះហត្ថលេខារបស់ប្រធានក្រុមផង ។ តំណាងគណបក្ស នយោបាយ មានសិទ្ធិដាក់ពាក្យបណ្តឹងតវ៉ា ឬ/និងបណ្តឹងជំទាស់ ក្នុង ករណីមិនពេញចិត្តនឹងការកែតម្រូវរបស់ប្រធានក្រុម ។

៨.២៧.១.៨ ធានាថា តារាងត្រួតពិនិត្យលទ្ធផល (ទម្រង់បែបបទលេខ ១១១៦តត) ខាងលើ ត្រូវបានចុះហត្ថលេខា ដោយសមាសភាពទាំងអស់នៃក្រុម ត្រួតពិនិត្យលទ្ធផល ពាក់ព័ន្ធ ។

៨.២៧.១.៩ ធានាថា តារាងត្រួតពិនិត្យលទ្ធផល (ទម្រង់បែបបទលេខ ១១១៦តត) ខាងលើ ត្រូវបានដាក់ភ្ជាប់ទៅនឹងកំណត់ហេតុបូកសរុបលទ្ធផលនៃការ បោះឆ្នោតក្នុងយុទ្ធសាស្ត្រ (ទម្រង់បែបបទលេខ ១១០៣) និងតារាង បូកសរុបលទ្ធផលនៃការបោះឆ្នោតក្នុងយុទ្ធសាស្ត្រ (ទម្រង់បែបបទ លេខ ១១០៩) រួចដាក់ទៅក្នុងស្រោមសំបុត្រដដែល ត្រៀមដាក់ជូន គណបក្ស/ខប ពិនិត្យសម្រេច ។

៨.២៧.២ គណបក្ស/ខប ត្រូវពិនិត្យសម្រេចលើតារាងត្រួតពិនិត្យលទ្ធផល (ទម្រង់បែបបទលេខ ១១១៦តត) របស់ក្រុមត្រួតពិនិត្យលទ្ធផលដែលបានដាក់ជូន ដូចចែងក្នុងចំណុច ៨.២៧.១.៩ ខាងលើ ។ ប្រសិនបើពិនិត្យឃើញ ថាត្រឹមត្រូវហើយ ប្រធាន គណបក្ស/ខប ត្រូវចារយល់ព្រម រួចចុះហត្ថលេខា បោះត្រា និងចុះកាលបរិច្ឆេទ រួចដាក់ បង្ហាញចំពោះតំណាងគណបក្សនយោបាយ ពាក់ព័ន្ធ និងអ្នកសង្កេតការណ៍ ។ បន្ទាប់មក ប្រធាន គណបក្ស/ខប ត្រូវត្រៀមតារាងត្រួតពិនិត្យលទ្ធផលដែលចារយល់ព្រម មួយ (១) ច្បាប់ ផ្ញើជូន គ.ជ.ប ដែលនឹងត្រូវដាក់ក្នុងកញ្ចប់ " យពិសេស " ដូចចែងក្នុងចំណុច ៨.៣០.២ ខាងក្រោម និងប្រគល់តារាងត្រួតពិនិត្យលទ្ធផលដែលចារយល់ព្រម មួយ (១) ច្បាប់ និងរាល់សំណុំឯកសារភ្ជាប់ជាមួយ ជូនក្រុមបូកសរុបលទ្ធផល ដែលនឹងត្រូវអនុវត្តភារកិច្ចរបស់ខ្លួន ដូចចែងក្រោមប្រការ ៨.២៩ ខាងក្រោម ។

៨.២៧.៣ ប្រធាន គណបក្ស/ខប ត្រូវធានាថា នៅរៀងរាល់ពេលនៃកិច្ចប្រតិបត្តិការត្រួតពិនិត្យលទ្ធផលនៃ ការបោះឆ្នោតក្នុងយុទ្ធសាស្ត្រ សង្កាត់នីមួយៗ ប្រធានក្រុមត្រួតពិនិត្យលទ្ធផល បានប្រគល់ឱ្យ ខ្លួននូវស្រោមសំបុត្រដាក់កំណត់ហេតុបូកសរុបលទ្ធផលនៃការបោះឆ្នោតក្នុងយុទ្ធសាស្ត្រ សង្កាត់

(ទម្រង់បែបបទលេខ ១១០៣ ) និងតារាងបូកសរុបលទ្ធផលនៃការបោះឆ្នោតក្នុង យុំ សង្កាត់ ឆ្នើជួន គ.ជ.ប (ទម្រង់បែបបទលេខ ១១០៧) ដើម្បីប្រមូលផ្តុំ ដាក់ទៅក្នុងកញ្ចប់ " យ ពិសេស " ដែលត្រៀមបម្រុងជាស្រេចដូចចែងក្នុងចំណុច ៨.៣០.២ ខាងក្រោម ។

៨.២៧.៤ ប្រធាន គណ/ខប ត្រូវធានាថា តារាងត្រួតពិនិត្យលទ្ធផលមួយ (១) ច្បាប់ និង រាល់ឯកសារ ដូចបញ្ជាក់ក្នុងចំណុច ៨.២៧.១.៤ ខាងលើដែលបានប្រើក្នុងការ ត្រួតពិនិត្យលទ្ធផល និងដាក់ជូន គណ/ខប ពិនិត្យសម្រេចរួចហើយត្រូវបានក្រុម ត្រួតពិនិត្យលទ្ធផល ដាក់ទៅក្នុងស្រោមសំបុត្រដូចដើម និងវេចខ្ចប់ក្នុងកញ្ចប់ " គ ពិសេស " រួចយកទៅរក្សាទុកនៅកន្លែងស្តុកវិញ ដែលត្រូវរក្សាទុកជាឯកសាររបស់ គណ/ខប ។

៨.២៧.៥ គណ/ខប ត្រូវធានាថា ការត្រួតពិនិត្យលទ្ធផលនៃការបោះឆ្នោតនៅយុំ សង្កាត់ ដែល គ្មានបណ្តឹងទាំងអស់ចំណុះ រាជធានី ខេត្ត ត្រូវបានអនុវត្តមួយ យុំ សង្កាត់ ហើយ រាល់នីតិវិធី ដូចចែងចាប់ពីចំណុច ៨.២៧.១ ដល់ ៨.២៧.៤ ខាងលើ ត្រូវតែបានអនុវត្ត ។

**អាក្រក់ពិនិត្យលទ្ធផលនៃការបោះឆ្នោតក្នុងយុំ សង្កាត់ ដែលមានបណ្តឹងតវ៉ា ឬ/និមន្តិចំណាស់ ត្រូវ បានដាក់នៅ គណ/សប មានការបើកកញ្ចប់សុវត្ថិភាព " ក " ដើម្បីត្រួតពិនិត្យផ្ទៀងផ្ទាត់សម្ភារ ឯកសារ បោះឆ្នោត និងសន្លឹកឆ្នោតនៅ គណ/សប និងដែលមានបណ្តឹងតវ៉ា ឬបណ្តឹងដំណាស់ដាក់នៅ គណ/ខប**

ប្រការ៨.២៨ ក្នុងករណីយុំ សង្កាត់ណាដែលមានបណ្តឹងតវ៉ា ឬបណ្តឹងដំណាស់ត្រូវបានដាក់នៅ គណ/សប មាន កញ្ចប់សុវត្ថិភាព " ក " មួយ ឬច្រើនត្រូវបានបើកត្រួតពិនិត្យ ផ្ទៀងផ្ទាត់សម្ភារ ឯកសារបោះឆ្នោត និងសន្លឹកឆ្នោត មានសេចក្តីសម្រេចរបស់ គណ/សប យល់ព្រម ឬបដិសេធលើបណ្តឹងនោះ និងដែលមានបណ្តឹងតវ៉ា ឬបណ្តឹងដំណាស់ ត្រូវបានដាក់នៅ គណ/ខប ក្រុមត្រួតពិនិត្យលទ្ធផលនៃ គណ/ខប ក៏ត្រូវធ្វើការត្រួតពិនិត្យលទ្ធផលនៃការបោះឆ្នោតនៅយុំ សង្កាត់នោះផងដែរ ។ ក្នុងករណី នេះ នីតិវិធីក្នុងជំពូកនេះ ដូចចែងក្រោមចំណុច ៨.២៧.១ និង ៨.២៧.៣ ខាងលើ ត្រូវតែ បានអនុវត្ត បន្ថែមក្រុមត្រួតពិនិត្យលទ្ធផលនៃ គណ/ខប ត្រូវអនុវត្តបន្ថែមតាមលក្ខខណ្ឌ ដូចខាង ក្រោម ។

៨.២៨.១ ក្រុមត្រួតពិនិត្យលទ្ធផល ត្រូវត្រួតពិនិត្យជាមុន នូវសេចក្តីសម្រេចរបស់ គណ/សប លើពាក្យបណ្តឹងពាក់ព័ន្ធ រហូតដល់ការណ៍របស់ គណ/សប ស្តីពីការបើកកញ្ចប់សុវត្ថិភាព " ក " ដើម្បីត្រួតពិនិត្យ ផ្ទៀងផ្ទាត់សម្ភារ ឯកសារបោះឆ្នោត និងសន្លឹកឆ្នោត និង

ពាក្យបណ្តឹងតវ៉ា ឬ បណ្តឹងជំទាស់ពាក់ព័ន្ធនឹងយុំ សង្កាត់ ដែល បានដាក់នៅ គណ/ខប ហើយ ត្រូវស្នើសុំយោបល់សម្រេចរបស់ គណ/ខប អំពីការអនុញ្ញាតឱ្យ បើក ឬ មិន ឱ្យ បើកកញ្ចប់សុវត្ថិភាព " ក " នៃការិយាល័យ បោះឆ្នោតពាក់ព័ន្ធ ដើម្បីត្រួតពិនិត្យ ផ្ទៀងផ្ទាត់សម្ភារ ឯកសារបោះឆ្នោត និងសន្លឹកឆ្នោត ។

៨.២៨.១.១ ផ្អែកតាម ឯកសារខាងលើ ក្នុងករណីគ្មានភាពមិនប្រក្រតីធ្ងន់ធ្ងរ គណ/ខប មិនចាំបាច់តម្រូវឱ្យ បើកកញ្ចប់សុវត្ថិភាព " ក " ដើម្បីត្រួតពិនិត្យផ្ទៀង ផ្ទាត់សម្ភារ ឯកសារបោះឆ្នោត និងសន្លឹកឆ្នោតទេ ។

៨.២៨.១.២ ផ្អែកតាម ឯកសារខាងលើ ក្នុងករណីមានភាពមិនប្រក្រតីធ្ងន់ធ្ងរ ដែល នាំឱ្យ ប៉ះពាល់លទ្ធផល នៃការបោះឆ្នោតក្នុងយុំ សង្កាត់ពាក់ព័ន្ធ គណ/ខប ត្រូវសម្រេចឱ្យ បើកកញ្ចប់សុវត្ថិភាព " ក " ដើម្បីត្រួតពិនិត្យផ្ទៀង ផ្ទាត់សម្ភារ ឯកសារបោះឆ្នោត និងសន្លឹកឆ្នោត ។

៨.២៨.២ ប្រសិនបើ គណ/ខប សម្រេចមិនឱ្យ បើកកញ្ចប់សុវត្ថិភាព " ក " ដើម្បីត្រួតពិនិត្យ ផ្ទៀងផ្ទាត់សម្ភារ ឯកសារបោះឆ្នោត និងសន្លឹកឆ្នោត ដូចចែងក្នុងចំណុច ៨.២៨.១.១ ខាងលើ រាល់នីតិវិធីក្នុងជំពូកនេះ ដូចចែងចាប់ពីចំណុច ៨.២៧.១ ដល់ ៨.២៧.៤ ខាងលើ ត្រូវតែបានអនុវត្ត ។

៨.២៨.៣ ប្រសិនបើ គណ/ខប សម្រេចឱ្យ បើកកញ្ចប់សុវត្ថិភាព " ក " ដើម្បីត្រួតពិនិត្យ ផ្ទៀងផ្ទាត់សម្ភារ ឯកសារបោះឆ្នោត និងសន្លឹកឆ្នោត ដូចចែងក្នុងចំណុច ៨.២៨.១.២ ខាងលើ ក្រុមត្រួតពិនិត្យលទ្ធផលត្រូវអនុវត្តនីតិវិធីចំណុច ៨.២៧.១ និង ៨.២៧.៣ ខាងលើ ហើយបន្ទាប់មកប្រធានក្រុមត្រូវ ៖

៨.២៨.៣.១ បង្គាប់ជំនួយការឱ្យទៅនាំយកកញ្ចប់ " គ " មានបណ្តឹង/បើកកញ្ចប់ សុវត្ថិភាព " ក " នៃយុំ សង្កាត់ពាក់ព័ន្ធ ពីបន្ទប់រក្សាស្តុក មកដាក់ នៅលើតុចម្រុះប្រធានក្រុម ។

៨.២៨.៣.២ កាត់សោយុំបើកកញ្ចប់ " គ " នោះ ដកយកកញ្ចប់ " ខ " ចេញ មកក្រៅ រួចបើកនិងដកយកកញ្ចប់សុវត្ថិភាព " ក " មកដាក់នៅ លើតុ ។

៨.២៨.៣.៣ បើកកញ្ចប់សុវត្ថិភាព " ក " រួចដកយករាល់ស្រោមសំបុត្រ និង សៀវភៅផ្លាស្ទិកដាក់សម្ភារ ឯកសារបោះឆ្នោតទាំងអស់ ដែលមាន នៅខាងក្នុង មកដាក់ដោយឡែកពីគ្នា នៅលើតុខាងមុខគាត់ ។

៨.២៨.៣.៤ ប្រគល់កំណត់ហេតុនៃការបោះឆ្នោត កំណត់ហេតុនៃការរាប់សន្លឹកឆ្នោត និងតារាងកត់ត្រាសំឡេងឆ្នោត ឱ្យទៅលេខាធិការសម្រាប់តាមដានពិនិត្យ ដោយប្រៀបធៀបទៅនឹងលទ្ធផលនៃការបើកកញ្ចប់សុវត្ថិភាព " ក " ដើម្បីត្រួតពិនិត្យផ្ទៀងផ្ទាត់សម្ភារ ឯកសារបោះឆ្នោត និងសន្លឹកឆ្នោត ។

៨.២៨.៣.៥ បើកស្រោមសំបុត្រ ឬសៀវភៅផ្លាស្ទិកដាក់សម្ភារ ឯកសារបោះឆ្នោតម្តងម្តួយៗ ដើម្បីពិនិត្យផ្ទៀងផ្ទាត់តាមនីតិវិធី ដូចចែងក្រោមចំណុច ៨.២៨.៤ ខាងក្រោម ។

៨.២៨.៤ នៅពេលមានកំណត់ហេតុនៃការបោះឆ្នោត កំណត់ហេតុនៃការរាប់សន្លឹកឆ្នោត និងតារាងកត់ត្រាសំឡេងឆ្នោត ព្រមទាំងសម្ភារ ឯកសារបោះឆ្នោតនៃការិយាល័យបោះឆ្នោតពាក់ព័ន្ធគ្រប់គ្រាន់ហើយ ប្រធានក្រុមត្រួតពិនិត្យលទ្ធផលត្រូវចាត់ចែងត្រួតពិនិត្យផ្ទៀងផ្ទាត់សម្ភារ ឯកសារបោះឆ្នោត និងសន្លឹកឆ្នោតនៅការិយាល័យនោះ តាមលំនាំនីតិវិធីដូចចែងក្រោមចំណុច ៨.២១.២ ខាងលើ ដោយត្រូវយកចិត្តទុកដាក់ចំពោះបញ្ហាក្នុងកម្មវត្ថុនៃពាក្យបណ្តឹងពាក់ព័ន្ធ ។

៨.២៨.៥ ក្នុងករណី គធ/ខប សម្រេចឱ្យបើកកញ្ចប់សុវត្ថិភាព " ក " នៃការិយាល័យបោះឆ្នោតលើសពីមួយ ដើម្បីត្រួតពិនិត្យផ្ទៀងផ្ទាត់សម្ភារ ឯកសារបោះឆ្នោត និងសន្លឹកឆ្នោតក្រុមត្រួតពិនិត្យលទ្ធផលត្រូវអនុវត្តតាមលំនាំនីតិវិធីដដែល ដូចចែងក្នុងចំណុច ៨.២៨.៣ និង ៨.២៨.៤ ខាងលើ សម្រាប់កញ្ចប់សុវត្ថិភាព " ក " នីមួយៗរហូតទាល់តែអស់កញ្ចប់សុវត្ថិភាព " ក " ដែលត្រូវបើក ។

៨.២៨.៦ បន្ទាប់ពីបើកកញ្ចប់សុវត្ថិភាព " ក " នៃការិយាល័យបោះឆ្នោតណាមួយ ដើម្បីត្រួតពិនិត្យផ្ទៀងផ្ទាត់ ដូចចែងក្រោមចំណុច ៨.២៨.៣ និង ៨.២៨.៤ ខាងលើរួចរាល់ហើយ ប្រធានក្រុមត្រួតពិនិត្យលទ្ធផលត្រូវចាត់ចែងអនុវត្តដូចខាងក្រោម ។

៨.២៨.៦.១ ធ្វើរបាយការណ៍ស្តីពីការបើកកញ្ចប់សុវត្ថិភាព " ក " ដើម្បីត្រួតពិនិត្យ ផ្ទៀងផ្ទាត់សម្ភារ ឯកសារបោះឆ្នោត និងសន្លឹកឆ្នោត ចំនួនពីរ (២) ច្បាប់ ដែលត្រូវចុះហត្ថលេខាដោយសមាសភាពទាំងអស់នៃក្រុមត្រួតពិនិត្យលទ្ធផល ។ ក្នុងរបាយការណ៍នេះ ត្រូវតែមានលើកយោបល់ស្នើសុំ គធ/ខប ពិនិត្យសម្រេច ៖

- យល់ព្រមទទួលយកលទ្ធផលនៃការបោះឆ្នោត នៅការិយាល័យបោះឆ្នោតពាក់ព័ន្ធ ឬ/និងលទ្ធផលនៃការបោះឆ្នោតក្នុងឃុំ សង្កាត់ពាក់ព័ន្ធ

- ព្យួរជាបណ្តោះអាសន្នលទ្ធផលនៃការបោះឆ្នោតក្នុងយុំ, សង្កាត់  
ពាក់ព័ន្ធ ដោយត្រូវបដិសេធផលនៃការបោះឆ្នោតនោះយុំ, សង្កាត់  
ឬនៅការិយាល័យបោះឆ្នោតណាមួយក្នុងយុំ, សង្កាត់ពាក់ព័ន្ធ ។

៨.២៨.៦.២ ចារលើរបាយការណ៍របស់គ.យ/ស.ប ស្តីពីការបើកកញ្ចប់សុវត្ថិភាព  
" ក " ដើម្បីត្រួតពិនិត្យផ្ទៀងផ្ទាត់សម្ភារ ឯកសារបោះឆ្នោត និង  
សន្លឹកឆ្នោត (ប្រសិនបើមាន) ដោយបញ្ជាក់ខ្លឹមសារស្របទៅនឹងរបាយ  
ការណ៍របស់ក្រុមត្រួតពិនិត្យលទ្ធផល ដូចចែងក្នុងចំណុច ៨.២៨.៦.១  
ខាងលើ ។

៨.២៨.៦.៣ ដាក់របាយការណ៍ ដូចចែងក្នុងចំណុច ៨.២៨.៦.១ ខាងលើ  
សេចក្តីសម្រេចរបស់គ.យ/ស.ប លើពាក្យបណ្តឹងពាក់ព័ន្ធ របាយ  
ការណ៍របស់គ.យ/ស.ប ស្តីពីការបើកកញ្ចប់សុវត្ថិភាព " ក " ដើម្បី  
ត្រួតពិនិត្យ ផ្ទៀងផ្ទាត់សម្ភារ ឯកសារបោះឆ្នោត និងសន្លឹកឆ្នោត  
(ប្រសិនបើមាន) ភ្ជាប់ទៅនឹងតារាងត្រួតពិនិត្យលទ្ធផល និងសំណុំឯកសារ  
ពាក់ព័ន្ធ ដែលក្រុមត្រួតពិនិត្យលទ្ធផលត្រូវដាក់ជូន គ.ជ/ប ពិនិត្យ  
សម្រេច ដូចបញ្ជាក់ក្នុងចំណុច ៨.២៧.១.៩ ខាងលើ ។

៨.២៨.៦.៤ ដាក់សម្ភារ ឯកសារបោះឆ្នោតទៅក្នុងស្បោងផ្លាស្ទិក និងស្រោមសំបុត្រ  
ពាក់ព័ន្ធនានា រួចវេចខ្ចប់ក្នុងកញ្ចប់សុវត្ថិភាព " ក " វិញ តាមលំនាំ  
ដើម ។

៨.២៨.៦.៥ ដាក់កញ្ចប់សុវត្ថិភាព " ក " ទៅក្នុងកញ្ចប់ " ខ " រួចចងភ្ជិត និងដាក់  
កញ្ចប់ " ខ " ទៅក្នុងកញ្ចប់ " គ " មានបណ្តឹង/បើកកញ្ចប់សុវត្ថិភាព " ក "  
នៃយុំ, សង្កាត់ពាក់ព័ន្ធតាមលំនាំដើម ដែលត្រូវនាំយកទៅរក្សាទុកនៅ  
កន្លែងដើម ត្រៀមសម្រាប់ការវេចខ្ចប់ និងបញ្ជូនទៅ គ.ជ.ប ។

៨.២៨.៧ ផ្អែកលើរបាយការណ៍របស់ក្រុមត្រួតពិនិត្យលទ្ធផល ស្តីពីការបើកកញ្ចប់សុវត្ថិភាព  
" ក " ដើម្បីត្រួតពិនិត្យផ្ទៀងផ្ទាត់សម្ភារ ឯកសារបោះឆ្នោត និងសន្លឹកឆ្នោត និងសំណុំ  
ឯកសារ ដូចចែងក្នុងចំណុច ៨.២៨.៦.៣ ខាងលើ ព្រមទាំងផ្អែកលើពាក្យ  
បណ្តឹងតវ៉ា ឬបណ្តឹងជំទាស់ដែល គ.ជ/ប បានទទួល គ.ជ/ប ត្រូវប្រជុំសម្រេច  
លើពាក្យបណ្តឹងពាក់ព័ន្ធ ដោយត្រូវអនុវត្តតាមចំណុច ៨.២៨.១១ ៨.២៨.១២ និង  
៨.២៨.១៣ ខាងក្រោម ។

៨.២៨.៨ ក្នុងករណីពាក្យបណ្តឹងតវ៉ា ឬបណ្តឹងជំទាស់' ដូចចែងក្រោមចំណុច ៨.២៥.៥ ខាងលើ ត្រូវបានដាក់នៅ គធ/ខប នៅក្រោយពេលដែលក្រុមត្រួតពិនិត្យលទ្ធផល បានធ្វើការត្រួតពិនិត្យរួចហើយ ក្រោមប្រការ ៨.២៨ នេះ នូវលទ្ធផលនៃការ បោះឆ្នោតដោយស្មោះត្រង់ពាក់ព័ន្ធនឹងពាក្យបណ្តឹងនោះ គធ/ខប ត្រូវផ្អែកលើលទ្ធផល នៃការត្រួតពិនិត្យរួចហើយនោះ ដើម្បីប្រជុំសម្រេចលើពាក្យបណ្តឹងពាក់ព័ន្ធ ។

៨.២៨.៩ ក្នុងករណីពាក្យបណ្តឹងតវ៉ា ឬបណ្តឹងជំទាស់' ដូចចែងក្រោមចំណុច ៨.២៥.៥ ខាងលើ ត្រូវបានដាក់នៅ គធ/ខប នៅក្រោយពេលដែលក្រុមត្រួតពិនិត្យលទ្ធផល បានធ្វើការត្រួតពិនិត្យរួចហើយ ក្រោមប្រការ ៨.២៧ ខាងលើ នូវលទ្ធផលនៃការ បោះឆ្នោតដោយស្មោះត្រង់ពាក់ព័ន្ធនឹងពាក្យបណ្តឹងនោះ គធ/ខប ត្រូវធានាថា រាល់ នីតិវិធីដូចចែង ក្នុងចំណុច ៨.២៨.៣ ៨.២៨.៤ ៨.២៨.៥ ៨.២៨.៦ និង ៨.២៨.៧ ត្រូវតែបានអនុវត្តនៅមុនពេល គធ/ខប ប្រជុំសម្រេចលើពាក្យបណ្តឹង ។

៨.២៨.១០ ក្នុងករណីពាក្យបណ្តឹងតវ៉ា ឬបណ្តឹងជំទាស់' ដូចចែងក្រោមចំណុច ៨.២៥.៥ ខាងលើ ពាក់ព័ន្ធនឹងយុំ សង្កាត់ ដែលមិនទាន់បានត្រួតពិនិត្យ គធ/ខប ត្រូវ ធានាថា រាល់នីតិវិធីដូចចែងក្នុងចំណុច ៨.២៧.១ ៨.២៧.៣ ៨.២៨.៣ ៨.២៨.៤ ៨.២៨.៥ ៨.២៨.៦ និង ៨.២៨.៧ ខាងលើ ត្រូវតែបានអនុវត្តនៅមុនពេល គធ/ខប ប្រជុំសម្រេចលើពាក្យបណ្តឹង ។

**ការដោះស្រាយរបស់ គធ/ខប លើបណ្តឹងតវ៉ា ឬបណ្តឹងជំទាស់**

៨.២៨.១១ ប្រសិនបើ គធ/ខប សម្រេចយល់ព្រមទទួលយកលទ្ធផលនៃការបោះឆ្នោតដោយស្មោះត្រង់ ឬនៅការិយាល័យបោះឆ្នោតណាមួយក្នុងយុំ សង្កាត់ គធ/ខប ត្រូវបដិសេធសេចក្តីសម្រេចរបស់ គយ/សប ដែលបានយល់ព្រមតាមពាក្យបណ្តឹងពាក់ព័ន្ធ និងបដិសេធពាក្យបណ្តឹងតវ៉ា ឬបណ្តឹងជំទាស់ដែលបានដាក់នៅ គធ/ខប ។ ប្រធាន គធ/ខប ត្រូវ ៖

៨.២៨.១១.១ ចារយល់ព្រមលើការត្រួតពិនិត្យលទ្ធផល ដែលស្នើសុំឱ្យ គធ/ខប យល់ព្រមទទួលយកលទ្ធផលនៃការបោះឆ្នោត ដោយស្មោះត្រង់នោះ លើរបាយការណ៍ស្តីពីការបើកកញ្ចប់សន្តិភាព " ក " ដើម្បី ត្រួតពិនិត្យផ្ទៀងផ្ទាត់សម្ភារ ឯកសារបោះឆ្នោត និងសន្លឹកឆ្នោត របស់ក្រុមត្រួតពិនិត្យលទ្ធផល ឬនិងលើរបាយការណ៍របស់ គយ/សប ស្តីពីការបើកកញ្ចប់សន្តិភាព " ក " ដើម្បីត្រួតពិនិត្យ ផ្ទៀងផ្ទាត់



សម្ភារ ឯកសារបោះឆ្នោត និងសន្លឹកឆ្នោត (ប្រសិនបើមាន) ត្រូវថត  
ចម្លងមួយ (១) ច្បាប់ ទុកជាឯកសារ គណ/ខប ដែលត្រូវដាក់ក្នុង  
កញ្ចប់ " គតិសេស " ដែល បានដាក់ភ្ជាប់ជាមួយ សំណុំឯកសារពាក់ព័ន្ធ  
ជូន គណ/ខប ពិនិត្យសម្រេច ដូច ចែងក្នុងចំណុច ៨.២៨.៦.៣  
ខាងលើ រួចចុះហត្ថលេខា បោះត្រា និងចុះកាលបរិច្ឆេទ ព្រមទាំង  
ដាក់បង្ហាញ ចំពោះអ្នកប្តឹង តំណាងគណបក្សនយោបាយ និងអ្នក  
សង្កេតការណ៍ ដែល មានវត្តមាន ។

៨.២៨.១១.២ ចារបដិសេធលើសម្រង់សេចក្តីសម្រេចរបស់ គណ/សប ដែល បាន  
យល់ព្រមតាមពាក្យបណ្តឹងពាក់ព័ន្ធ រួចចុះហត្ថលេខា បោះត្រា  
និង ចុះកាលបរិច្ឆេទ ។

៨.២៨.១១.៣ ធានាថា សមាជិកទទួលបន្ទុកសេវាកម្មច្បាប់បានបំពេញសម្រង់សេចក្តី  
សម្រេចរបស់ គណ/ខប (ទម្រង់បែបបទលេខ ១២០៣) យល់ព្រមទទួល  
យកលទ្ធផលនៃការបោះឆ្នោតនៅយុំ, សង្កាត់ ឬនៅការិយាល័យ  
បោះឆ្នោតណាមួយក្នុងយុំ, សង្កាត់ពាក់ព័ន្ធ ដែលត្រូវបដិសេធពាក្យ  
បណ្តឹងតវ៉ា ឬបណ្តឹងជំទាស់ដែលដាក់នៅ គណ/ខប ដោយបញ្ជាក់  
ច្បាស់ពីមូលហេតុ ហើយ ដែលត្រូវចុះហត្ថលេខា បោះត្រា និងចុះកាល  
បរិច្ឆេទ ដោយសមាជិកទទួលបន្ទុកសេវាកម្មច្បាប់ និងប្រធាន គណ/ខប ។

៨.២៨.១១.៤ ប្រគល់សម្រង់សេចក្តីសម្រេចរបស់ គណ/ខប (ទម្រង់បែបបទលេខ  
១២០៣) យល់ព្រមទទួលយកលទ្ធផលនៃការបោះឆ្នោត ជូនអ្នកប្តឹង  
មួយ (១) ច្បាប់ ធ្វើជូន គណ/សប ពាក់ព័ន្ធមួយ (១) ច្បាប់ រក្សាទុក  
ជាឯកសារមួយ (១) ច្បាប់ និងធ្វើជូន គ.ជ.ប មួយ (១) ច្បាប់ ។

៨.២៨.១១.៥ ជម្រាបអ្នកប្តឹង ដែលមិនសុខចិត្តនឹងសេចក្តីសម្រេចរបស់ គណ/ខប  
ថា គាត់មានសិទ្ធិដាក់ពាក្យបណ្តឹងតវ៉ានៅ គ.ជ.ប ក្នុងរយៈពេល  
យ៉ាងយូរពីរ (២) ថ្ងៃ បន្ទាប់ពីថ្ងៃបានទទួលសម្រង់សម្រេចរបស់  
គណ/ខប ។

៨.២៨.១១.៦ ប្រគល់ជូនអ្នកប្តឹងតវ៉ា ឬតំណាង នូវទម្រង់បែបបទលេខ ១២០២  
សម្រាប់បំពេញពាក្យបណ្តឹងតវ៉ាចំនួនបី (៣) ច្បាប់ ប្រសិនបើគាត់  
ស្នើសុំ ។

៨.២៨.១១.៧ ប្រគល់រាល់ឯកសារដូចចែងក្នុងចំណុច ៨.២៨.១១.១ ៨.២៨.១១.២  
និង ៨.២៨.១១.៤ មួយមុខ មួយ (១) ច្បាប់ ទៅឱ្យក្រុមប្រឹក្សាសុំ

លទ្ធផលនៃ គធ/ខប ដែលនឹងត្រូវអនុវត្តការកិច្ចរបស់ខ្លួន ដូចថែង  
ក្រោមប្រការ ៨.២៩ ខាងក្រោម និងត្រៀមឯកសារទាំងនេះមួយមុខ  
មួយ (១) ច្បាប់ ធ្វើជូន គ.ជ.ប ដែលនឹងត្រូវដាក់ក្នុងកញ្ចប់ " យ  
ពិសេស " ដូចថែងក្នុងចំណុច ៨.៣០.២ ខាងក្រោម ។

៨.២៨.១២ ប្រសិនបើ គធ/ខប សម្រេចព្យួរជាបណ្តោះអាសន្នលទ្ធផលនៃការបោះឆ្នោត នៅយំ  
សង្កាត់ណាមួយ ដែលត្រូវយល់ព្រមតាមសេចក្តីសម្រេចរបស់ គយ/សប បដិសេធន  
លទ្ធផលនៃការបោះឆ្នោតនៅយំ សង្កាត់ ឬនៅការិយាល័យបោះឆ្នោតណាមួយ ក្នុងយំ  
សង្កាត់ពាក់ព័ន្ធ និងយល់ព្រមតាមបណ្តឹងតវ៉ា ឬបណ្តឹងជំទាស់ដែលបានដាក់នៅ  
គធ/ខប ប្រធាន គធ/ខប ត្រូវ ៖

៨.២៨.១២.១ ចារព្យួរជាបណ្តោះអាសន្នលទ្ធផលលើតារាងត្រួតពិនិត្យលទ្ធផល និង  
លើរបាយការណ៍ស្តីពីការបើកកញ្ចប់សន្តិភាព " ក " ដើម្បីត្រួត  
ពិនិត្យផ្ទៀងផ្ទាត់សម្ភារ ឯកសារបោះឆ្នោត និងសន្លឹកឆ្នោតរបស់ក្រុម  
ត្រួតពិនិត្យលទ្ធផល ដែលបានដាក់ជូន គធ/ខប ពិនិត្យសម្រេច ដូច  
ថែងក្នុងចំណុច ៨.២៨.៦.៣ ខាងលើ រួចចុះហត្ថលេខា បោះត្រា  
និងចុះកាលបរិច្ឆេទ ព្រមទាំងដាក់បង្ហាញចំពោះអ្នកប្តឹង តំណាង  
គណបក្សនយោបាយ និងអ្នកសង្កេតការណ៍ ដែលមានវត្តមាន ។

៨.២៨.១២.២ ចារយល់ព្រមលើសម្រង់សេចក្តីសម្រេចរបស់ គយ/សប ដែលបាន  
យល់ព្រមតាមពាក្យបណ្តឹងតវ៉ា ឬប្តឹងជំទាស់ពាក់ព័ន្ធ រួចចុះហត្ថលេខា  
បោះត្រា និងចុះកាលបរិច្ឆេទ ។

៨.២៨.១២.៣ ធានាថា សមាជិកទទួលបន្ទុកសេវាកម្មច្បាប់ បានបំពេញសម្រង់សេចក្តី  
សម្រេចរបស់ គធ/ខប (ទម្រង់បែបបទលេខ ១២០៣) បដិសេធន  
លទ្ធផលនៃការបោះឆ្នោតនៅយំ សង្កាត់ ឬនៅការិយាល័យបោះឆ្នោត  
ណាមួយ ក្នុងយំ សង្កាត់ពាក់ព័ន្ធ ដែលត្រូវយល់ព្រមតាមបណ្តឹងតវ៉ា  
ឬបណ្តឹងជំទាស់ដែលបានដាក់នៅ គធ/ខប ដោយបញ្ជាក់ច្បាស់ពី  
មូលហេតុផង ហើយដែលត្រូវចុះហត្ថលេខា បោះត្រា និងចុះកាល  
បរិច្ឆេទ ដោយសមាជិកទទួលបន្ទុកសេវាកម្មច្បាប់ និងប្រធាន គធ/ខប ។

៨.២៨.១២.៤ ប្រគល់សម្រង់សេចក្តីសម្រេចរបស់ គធ/ខប បដិសេធនលទ្ធផលនៃ  
ការបោះឆ្នោតខាងលើ ជូនអ្នកប្តឹងមួយ (១) ច្បាប់ ធ្វើជូន គយ/សប  
ពាក់ព័ន្ធមួយ (១) ច្បាប់ រក្សាទុកជាឯកសារមួយ (១) ច្បាប់ និង  
ធ្វើជូន គ.ជ.ប មួយ (១) ច្បាប់ ។



៨.២៨.១៣.១ ដាក់ទៅក្នុងស្រោមសំបុត្រផ្ទៃមួយ នូវរាល់ស្រោមសំបុត្រដាក់ឯកសារ និងទម្រង់បែបបទនានា ដូចតែងក្នុងចំណុច ៨.២៨.១២.៦ ខាងលើ និងស្រោមសំបុត្រដាក់កំណត់ហេតុបូកសរុបលទ្ធផល នៃការបោះឆ្នោត ក្នុងយុំ, សង្កាត់ (ទម្រង់បែបបទលេខ ១១០៣) និងតារាងបូកសរុប លទ្ធផល នៃការបោះឆ្នោត (ទម្រង់បែបបទលេខ ១១០៩) នៃយុំ, សង្កាត់ពាក់ព័ន្ធដែលត្រូវធ្វើជូន គ.ជ.ប ហើយត្រូវសរសេរសម្គាល់ ពីក្រៅថា " សេចក្តីសម្រេចព្យួរជាបណ្តោះអាសន្ននូវលទ្ធផល នៃការ បោះឆ្នោតនៅយុំ, សង្កាត់លេខ... " (បំពេញលេខកូដយុំ, សង្កាត់ ពាក់ព័ន្ធ) ។

៨.២៨.១៣.២ ដាក់រាល់កញ្ចប់ " គ " ផ្ទុកកញ្ចប់ " ខ " នៃយុំ, សង្កាត់ពាក់ព័ន្ធ ទៅក្នុងកញ្ចប់ " យ " ទៅតាមចំនួនដែលអាចដាក់ឱ្យអស់ កញ្ចប់ " គ " រួចចងក្រិចចាក់សោយុំ និងត្រូវសរសេរសម្គាល់ ពីក្រៅកញ្ចប់ " យ " ថា " ព្យួរលទ្ធផល យុំ, សង្កាត់លេខ... " (បំពេញលេខកូដយុំ, សង្កាត់ពាក់ព័ន្ធ) ។

៨.២៨.១៣.៣ ចាត់ចែងបំពេញលិខិតបញ្ជូន និងប្រគល់ទទួល (ទម្រង់បែបបទ លេខ ១១០៧) ចំនួនបី (៣) ច្បាប់ដោយរាយមុខសម្ភារឯកសារ ដែលមាននៅក្នុងស្រោមសំបុត្រផ្ទៃ និងក្នុងកញ្ចប់ " យ " ។

៨.២៨.១៣.៤ ដាក់លិខិតបញ្ជូន និងប្រគល់ទទួលមួយ (១) ច្បាប់ទៅក្នុងស្រោមសំបុត្រ ផ្ទៃ ដូចតែងក្នុងចំណុច ៨.២៨.១៣.១ រួចក៏បញ្ជូនមួយ (១) ច្បាប់ ទៅនឹងផ្នែកខាងក្រៅនៃស្រោមសំបុត្រផ្ទៃនេះ និងរក្សាទុកមួយ (១) ច្បាប់ សម្រាប់ប្រើក្នុងការប្រគល់ទទួលនៅ គ.ជ.ប ។

**ការបំពេញលទ្ធផលនៃការបោះឆ្នោតក្នុងរាជធានី ខេត្ត**

**ប្រការ ៨.២៩** បន្ទាប់ពីបាត់ទទួលសំណុំឯកសាររបស់ក្រុមត្រួតពិនិត្យលទ្ធផលនៃការបោះឆ្នោតក្នុងយុំ, សង្កាត់ ដែលប្រធាន គណៈ/ខប បាត់ចោយលម្អិតទទួលយកលទ្ធផលនៃការបោះឆ្នោត ឬសម្រេចព្យួរជា បណ្តោះអាសន្នលទ្ធផលបោះឆ្នោតនៅការិយាល័យមួយ ឬច្រើន ឬ/និងលទ្ធផលនៃការបោះឆ្នោត ក្នុងយុំ, សង្កាត់ណាមួយ ដូចតែងក្នុងចំណុច ៨.២៧.២ ៨.២៨.១១ និង ៨.២៨.១២ ខាងលើ ប្រធាន គណៈ/ខប ដែលទទួលបន្ទុកជាប្រធានក្រុមបូកសរុបលទ្ធផលនៃការបោះឆ្នោតក្នុងរាជធានី ខេត្ត ត្រូវចាត់ចែងសមាជិកក្រុមរបស់ខ្លួន ដែលត្រូវបាត់តែងតាំង និងប្រគល់ភារកិច្ច ដូចបាត់ កំណត់ក្នុងចំណុច ៨.២៣.១២ ខាងលើ ឱ្យគណនាសរុបបញ្ចូលគ្នានូវលទ្ធផលនៃការបោះឆ្នោត

ពីគ្រប់យ៉ាង សង្កាត់ ទាំងអស់ក្នុងរាជធានី ខេត្ត ដោយ ដៃ ឬ/និងដោយម៉ាស៊ីនគិតលេខ និង ឱ្យ បញ្ចូលទិន្នន័យលទ្ធផលនៃការបោះឆ្នោតពីគ្រប់យ៉ាង សង្កាត់ទាំងអស់ ទៅក្នុងទម្រង់បែបបទសម្រាប់ បំពេញតារាងបូកសរុបលទ្ធផលនៃការបោះឆ្នោតក្នុងរាជធានី ខេត្ត (ទម្រង់បែបបទលេខ ១១១០) ដែលមានត្រឹមស្រាប់ក្នុងកំពូទ័រ ហើយដែលនឹងគណនា ដោយស្វ័យប្រវត្តិផ្លូវលទ្ធផលនៃការ បោះឆ្នោតក្នុងរាជធានី ខេត្ត ។ ផ្អែកលើលទ្ធផលនៃការគណនា ដោយដៃ និងដោយកុំព្យូទ័រខាងលើ ដែលមានលក្ខណៈត្រឹមត្រូវដូចគ្នា ប្រធានក្រុមបូកសរុបលទ្ធផលនៃការបោះឆ្នោតក្នុងរាជធានី ខេត្ត ត្រូវចាត់ចែងសមាជិកក្រុមរបស់ខ្លួន ឱ្យស្រង់តួលេខលទ្ធផលសរុបពីតារាងបូកសរុបលទ្ធផលនៃ ការបោះឆ្នោតក្នុងរាជធានី ខេត្ត (ទម្រង់បែបបទលេខ ១១១០) បញ្ចូលទៅក្នុងកំណត់ហេតុបូក សរុបលទ្ធផលនៃការបោះឆ្នោតក្នុងរាជធានី ខេត្ត (ទម្រង់បែបបទលេខ ១១១១) និងក្រដាស លទ្ធផលនៃការបោះឆ្នោតក្នុងរាជធានី ខេត្ត (ទម្រង់បែបបទលេខ ១១១៨) ដើម្បីដាក់ជូន សមាជិកទទួលបន្ទុករដ្ឋបាល និងប្រធានគណបក្ស ចុះហត្ថលេខាជាឯកសារផ្លូវការ ។

៨.២៩.១ ប្រធាន គណបក្ស ត្រូវធានាថា កុំព្យូទ័រមួយគ្រឿងដែលមានគ្រឿងបរិក្ខារប្រើប្រាស់ ភ្ជាប់ជាមួយគ្រប់គ្រាន់ មានភ្ជាប់បណ្តាញប្រើប្រាស់អ៊ីនធឺណិត និងមានទម្រង់បែបបទ តារាងបូកសរុបលទ្ធផលនៃការបោះឆ្នោតក្នុងរាជធានី ខេត្តចុងរូបមន្តធ្វើប្រមាណវិធី រួចជាស្រេចដែល គ.ជ.ប បានផ្គត់ផ្គង់ត្រូវបានដំឡើង និងអាចដំណើរការបានល្អ និងត្រឹមត្រូវ ។

៨.២៩.១.១ ប្រធាន គណបក្ស ត្រូវថែរក្សាទុកឱ្យបានល្អ នូវថាសទន់ ផ្សំតារាងបូក សរុបលទ្ធផលនៃការបោះឆ្នោតក្នុងរាជធានី ខេត្ត (ទម្រង់បែបបទ លេខ ១១១០) ដែលចុងរូបមន្តធ្វើប្រមាណវិធីរួចជាស្រេច ។

៨.២៩.១.២ ប្រធាន គណបក្ស ត្រូវតាមដាន និងត្រួតពិនិត្យជាប្រចាំនូវរាល់ការងារ ដែលក្រុមបូកសរុបលទ្ធផលនៃការបោះឆ្នោតក្នុងរាជធានី ខេត្តអនុវត្ត ។

៨.២៩.២ សមាជិក គណបក្ស ទទួលបន្ទុករដ្ឋបាល និងសមាជិក គណបក្ស ទទួលបន្ទុកប្រតិបត្តិការ ដែលស្ថិតក្នុងសមាសភាពក្រុមបូកសរុបលទ្ធផលនៃការបោះឆ្នោតក្នុងរាជធានី ខេត្ត ត្រូវសហការគ្នាធ្វើជាសេនាធិការជូនប្រធាន គណបក្ស ដែលទទួលបន្ទុកជាប្រធាន ក្រុមបូកសរុបលទ្ធផលនេះ ។ សមាជិក គណបក្ស ទទួលបន្ទុករដ្ឋបាល និងសមាជិក គណបក្ស ទទួលបន្ទុកប្រតិបត្តិការ ត្រូវធានាថា សំណុំឯកសារ របស់ក្រុមត្រួតពិនិត្យ លទ្ធផលនៃការបោះឆ្នោតក្នុងរាជធានី ខេត្ត ដែលប្រធាន គណបក្ស បានចាយល់ ព្រមទទួលយកលទ្ធផលនៃការបោះឆ្នោត ឬសម្រេចព្យួរជាបណ្តោះអាសន្នលទ្ធផល នៃការបោះឆ្នោតនៅការិយាល័យមួយ ឬច្រើន ឬ/និងលទ្ធផលនៃការបោះឆ្នោតក្នុងរាជធានី ខេត្ត ណាមួយ ដូចចែងក្នុងប្រការ ៨.២៩ ខាងលើ ត្រូវតែបានត្រួតពិនិត្យ សព្វលភាព ព្រមទាំងរៀបចំដោយឡែក និងតាមលំដាប់លំដោយនៃលេខកូដយ៉ាង សង្កាត់ ។

៨.២៩.២.១ ផ្នែកតាមតារាងត្រួតពិនិត្យលទ្ធផល (ទម្រង់បែបបទលេខ ១១១៦តត) ដែលបានចារយល់ព្រមទទួលយក ឬព្យួរលទ្ធផលដោយប្រធានគណនេយ្យ/សមាជិកគណនេយ្យ ទទួលបានប្រតិបត្តិការ ដោយមានមន្ត្រីមួយរូបជាជំនួយ ត្រូវធ្វើការផ្ទៀងផ្ទាត់តួលេខលទ្ធផលនៃការបោះឆ្នោតក្នុងរាជធានី ខេត្ត និងស្ថិតិមួយៗ ដោយការធ្វើប្រមាណវិធីដោយដៃ ឬ/និងដោយម៉ាស៊ីនគិតលេខ បន្ទាប់មកត្រូវស្រង់តួលេខលទ្ធផលនៃការបោះឆ្នោតក្នុងរាជធានី ខេត្ត និងស្ថិតិទាំងអស់ មកបូកសរុបបញ្ចូលគ្នាជាលទ្ធផលនៃការបោះឆ្នោតក្នុងរាជធានី ខេត្ត ។

៨.២៩.២.២ សមាជិកគណនេយ្យ ទទួលបានប្រតិបត្តិការ (និងជាលេខាធិការនៃគណនេយ្យ) ដោយមានការកំពុងទុក ឬមន្ត្រីចេះប្រើកុំព្យូទ័រជាជំនួយ ត្រូវស្រង់តួលេខលទ្ធផលនៃការបោះឆ្នោតក្នុងរាជធានី ខេត្ត និងស្ថិតិមួយៗ ពីតារាងត្រួតពិនិត្យលទ្ធផល (ទម្រង់បែបបទលេខ ១១១៦តត) ដែលបានចារយល់ព្រមទទួលយក ឬព្យួរលទ្ធផលដោយប្រធានគណនេយ្យ/សមាជិកគណនេយ្យ ទទួលបានប្រតិបត្តិការ តារាងបូកសរុបលទ្ធផលក្នុងរាជធានី ខេត្ត (ទម្រង់បែបបទលេខ ១១១០) នៅក្នុងកុំព្យូទ័រ ។

៨.២៩.៣ បន្ទាប់ពីបានអនុវត្តចំណុច ៨.២៩.២.១ និង ៨.២៩.២.២ ខាងលើរួចហើយ សមាជិកគណនេយ្យ ទទួលបានប្រតិបត្តិការ និងសមាជិកគណនេយ្យ ទទួលបានប្រតិបត្តិការ ត្រូវផ្ទៀងផ្ទាត់លទ្ធផលនៃការបោះឆ្នោតក្នុងរាជធានី ខេត្តដែលខ្លួនបានគណនាឃើញ ហើយត្រូវរាយការណ៍ជូនប្រធានគណនេយ្យ/សមាជិកគណនេយ្យ ដែលជាប្រធានក្រុមបូកសរុបលទ្ធផល ។

៨.២៩.៤ ប្រសិនបើ តួលេខលទ្ធផលនៃការបោះឆ្នោតក្នុងរាជធានី ខេត្ត ដែលបានផ្ទៀងផ្ទាត់ខាងលើ នៅមានភាពខុសគ្នា ប្រធានគណនេយ្យ/សមាជិកគណនេយ្យ ត្រូវចាត់ចែងសមាជិកក្រុមឱ្យត្រួតពិនិត្យផ្ទៀងផ្ទាត់ការធ្វើប្រមាណវិធីដោយដៃ និងការបញ្ចូលទិន្នន័យក្នុងកុំព្យូទ័រ ដូចចែងក្នុងចំណុច ៨.២៩.២.១ និង ៨.២៩.២.២ ខាងលើ ឡើងវិញ ។

៨.២៩.៥ ប្រសិនបើ តួលេខលទ្ធផលនៃការបោះឆ្នោតក្នុងរាជធានី ខេត្តដែលបានផ្ទៀងផ្ទាត់ខាងលើ មានលក្ខណៈត្រឹមត្រូវហើយ ប្រធានគណនេយ្យ/សមាជិកគណនេយ្យ ទទួលបានប្រតិបត្តិការ ឱ្យបោះពុម្ពតារាងបូកសរុបលទ្ធផលក្នុងរាជធានី ខេត្ត (ទម្រង់បែបបទលេខ ១១១០) បំពេញ និងរៀបចំកំណត់ហេតុបូកសរុបលទ្ធផលនៃការបោះឆ្នោតក្នុងរាជធានី ខេត្ត (ទម្រង់បែបបទលេខ ១១១១) និងក្រដាសលទ្ធផលនៃការបោះឆ្នោតក្នុងរាជធានី ខេត្ត (ទម្រង់បែបបទលេខ ១១១៨) ជាឯកសារផ្លូវការត្រៀមសម្រាប់បញ្ជូនទៅ គ.ជ.ប ។

៨.២៩.៦ ប្រធាន គណៈ/ខប ត្រូវធានាថា តារាងបូកសរុបលទ្ធផលនៃការបោះឆ្នោតក្នុងរាជធានី ខេត្ត (ទម្រង់បែបបទលេខ ១១១០) ដែលបានបោះពុម្ពចម្លងពីរ (២) ច្បាប់ ត្រូវបានចុះហត្ថលេខា ដោយសមាជិកទទួលបន្ទុករដ្ឋបាលនៃ គណៈ/ខប និង ប្រធាន គណៈ/ខប ក្នុងនោះត្រូវធ្វើជូន គ.ជ.ប មួយច្បាប់ និងរក្សាទុកជាឯកសារ មួយច្បាប់ ។ ប្រធាន គណៈ/ខប ត្រូវធានាថា តារាងបូកសរុបលទ្ធផលនៃការបោះឆ្នោតក្នុងរាជធានី ខេត្ត (ទម្រង់បែបបទលេខ ១១១០) ក្នុងកំពូទ្រវ ដែលមានទិន្នន័យដូចគ្នានឹងតារាងបូកសរុបលទ្ធផលក្នុងរាជធានី ខេត្ត (ទម្រង់បែបបទលេខ ១១១០) ដែលបានចុះហត្ថលេខា ជាផ្លូវការរួចហើយ ត្រូវបានបញ្ជូនតាមអ៊ីមែល ឬតាមមធ្យោបាយផ្សេងទៀត ជាបន្ទាន់ទៅ គ.ជ.ប តាមអាសយដ្ឋានដែលបានកំណត់ ។

៨.២៩.៧ ប្រធាន គណៈ/ខប ត្រូវធានាថា កំណត់ហេតុបូកសរុបលទ្ធផលនៃការបោះឆ្នោតក្នុងរាជធានី ខេត្ត (ទម្រង់បែបបទលេខ ១១១១) ចម្លងបី (៣) ច្បាប់ ដែលបានស្រង់ត្រូវលេខលទ្ធផលសរុប ពីតារាងបូកសរុបលទ្ធផលនៃការបោះឆ្នោតក្នុងរាជធានី ខេត្ត (ទម្រង់បែបបទលេខ ១១១០) ត្រូវបានចុះហត្ថលេខាដោយសមាជិកទទួលបន្ទុករដ្ឋបាលនៃ គណៈ/ខប និងប្រធាន គណៈ/ខប ហើយត្រូវបានដាក់បង្ហាញ ចំពោះតំណាងគណបក្សនយោបាយ និងអ្នកសង្កេតការណ៍ និងអញ្ជើញតំណាងគណបក្សនយោបាយចូលរួមចុះហត្ថលេខា ឬផ្ដិតមេដៃជាសាក្សី ។ ប្រធាន គណៈ/ខប ត្រូវបែងចែកប្រើប្រាស់កំណត់ហេតុនេះ ដូចខាងក្រោម ។

៨.២៩.៧.១ បិទផ្សាយមួយ (១) ច្បាប់ នៅលេខាធិការដ្ឋាន គណៈ/ខប ។

៨.២៩.៧.២ ធ្វើជូន គ.ជ.ប មួយ (១) ច្បាប់ ។

៨.២៩.៧.៣ រក្សាទុកជាឯកសារមួយ (១) ច្បាប់ ។

៨.២៩.៧.៤ ថតចម្លង និងចែកជូនតំណាងគណបក្សនយោបាយ ឈរឈ្មោះបោះឆ្នោតក្នុងមណ្ឌលរាជធានី ខេត្តមួយច្បាប់ ។

៨.២៩.៨ ប្រធាន គណៈ/ខប ត្រូវធានាថាក្រដាសលទ្ធផលនៃការបោះឆ្នោតក្នុងរាជធានី ខេត្ត (ទម្រង់បែបបទលេខ ១១១៤) ត្រូវបានបំពេញដោយស្រង់ត្រូវលេខលទ្ធផលសរុបពីកំណត់ហេតុបូកសរុបលទ្ធផលនៃការបោះឆ្នោតក្នុងរាជធានី ខេត្ត (ទម្រង់បែបបទលេខ ១១១១) និងត្រូវចុះហត្ថលេខាដោយសមាជិកទទួលបន្ទុករដ្ឋបាលនៃ គណៈ/ខប និងប្រធាន គណៈ/ខប រួចដាក់បង្ហាញ ចំពោះតំណាងគណបក្សនយោបាយ ពាក់ព័ន្ធ និងអ្នកសង្កេតការណ៍ ។ ក្រដាសលទ្ធផលនៃការបោះឆ្នោតក្នុងរាជធានី ខេត្តនេះ ត្រូវតែបានរៀបចំ និងថតចម្លង តាមចំនួនគ្រប់គ្រាន់សម្រាប់បែងចែកនិងប្រើប្រាស់ដូចខាងក្រោម ។

- ៨.២៩.៨.១ បិទផ្សាយ មួយ (១) ច្បាប់' នៅលេខាធិការដ្ឋាន គធ/ខប ។
- ៨.២៩.៨.២ ផ្ញើជូន គ.ជ.ប មួយ (១) ច្បាប់' ។
- ៨.២៩.៨.៣ រក្សាទុកជាឯកសារមួយ (១) ច្បាប់' ។
- ៨.២៩.៨.៤ ប្រគល់ជូនតំណាងគណបក្សនយោបាយ ឈរឈ្មោះបោះឆ្នោត ក្នុង  
រាជធានី ខេត្ត និងអ្នកសង្កេតការណ៍ប្រចាំរាជធានី ខេត្តមួយ (១)  
ច្បាប់' ។

៨.២៩.៩ ប្រធាន គធ/ខប ត្រូវធានាថា រាល់សំណុំឯកសាររបស់ក្រុមត្រួតពិនិត្យលទ្ធផលនៃ  
គធ/ខប ដែលត្រូវបាន ប្រធាន គធ/ខប ចារយល់ព្រមទទួលយក ឬសម្រេចព្យួរ  
លទ្ធផលនៃការបោះឆ្នោតនៅការិយាល័យមួយ ឬច្រើន ឬនិមលលទ្ធផលនៃការបោះឆ្នោត  
ក្នុងយុំ សង្កាត់ណាមួយ និងដែលបានប្រគល់ជូនក្រុមបួកសរុបលទ្ធផលនៃ គធ/ខប  
ប្រើប្រាស់ ដូចចែងក្រោមប្រការ ៨.២៩ ខាងលើ ត្រូវតែបានរៀបចំ ឬថត  
ចម្លងបន្ថែមសម្រាប់បែងចែក និងប្រគល់តាមគោលដៅ ដូចខាងក្រោម ។

៨.២៩.៩.១ រៀបចំតារាងត្រួតពិនិត្យលទ្ធផល ( ទម្រង់បែបបទលេខ ១១១៦តត )  
ច្បាប់'ដើមមួយ (១) ច្បាប់' របាយការណ៍ស្តីពីការបើកកញ្ចប់សុវត្ថិភាព  
" ក " ដើម្បីត្រួតពិនិត្យ ផ្ទៀងផ្ទាត់សម្ភារ ឯកសារបោះឆ្នោត និង  
សន្លឹកឆ្នោតរបស់ គយ/សប (ប្រសិនបើមាន) មួយ (១) ច្បាប់' និង  
របាយការណ៍ស្តីពីការបើកកញ្ចប់សុវត្ថិភាព " ក " ដើម្បីត្រួតពិនិត្យ  
ផ្ទៀងផ្ទាត់សម្ភារ ឯកសារបោះឆ្នោត និងសន្លឹកឆ្នោតរបស់ក្រុមត្រួត  
ពិនិត្យលទ្ធផលនៃ គធ/ខប (ប្រសិនបើមាន) មួយ (១) ច្បាប់' សម្រង់  
សេចក្តីសម្រេចរបស់ គធ/ខប ច្បាប់'ដើមមួយ (១) ច្បាប់' ផ្ញើជូន  
គ.ជ.ប ដែលនឹងត្រូវដាក់ក្នុងកញ្ចប់ " យពិសេស " ដូចចែង  
ក្នុងចំណុច ៨.៣០.២ ខាងក្រោម ឬដាក់ក្នុងស្រោមសំបុត្រធំ ដូចចែង  
ក្នុងចំណុច ៨.២៨.១៣.១ ខាងលើ ។

៨.២៩.៩.២ រក្សាទុក រាល់ឯកសារ ដូចចែងក្នុងចំណុច ៨.២៩.៩.១ ខាងលើ និង  
រាល់ពាក្យបណ្តឹងតវ៉ា មួយ មុខមួយ (១) ច្បាប់' ជាឯកសាររបស់  
គធ/ខប ។

៨.២៩.៩.៣ ច្រកទៅក្នុងស្រោមសំបុត្រវិញ នូវកំណត់ហេតុបូកសរុបលទ្ធផលនៃ  
ការបោះឆ្នោតក្នុងយុំ សង្កាត់ (ទម្រង់បែបបទលេខ ១១០៣) មួយ  
(១) ច្បាប់' និងតារាងបូកសរុបលទ្ធផលនៃការបោះឆ្នោតក្នុងយុំ សង្កាត់  
(ទម្រង់បែបបទលេខ ១១០៩) មួយ (១) ច្បាប់' ដែលត្រូវរក្សាទុក  
ជាឯកសាររបស់ គធ/ខប ។



៨.២៩.១០ ប្រធាន គធ/ខប ត្រូវធានាថា រាល់សំណុំឯកសារត្រួតពិនិត្យលទ្ធផលនៃការបោះឆ្នោត ដែលមានស្រាប់ និងថតចម្លងបន្ថែម ដូចចែងក្រោមចំណុច ៨.២៩.៩ ខាងលើ ត្រូវបានរៀបចំបំបែក ឬ/និងដាក់ភ្ជាប់តាមការណែនាំ រួចប្រគល់ជូនមន្ត្រីទទួលបន្ទុក ស្តុកឯកសារ ដើម្បីត្រៀមសម្រាប់ការវេចខ្ចប់បញ្ជូនទៅ គ.ជ.ប ក្នុងអំឡុងពេល យ៉ាងយូរម៉ែត្រ (២៨) ម៉ោង ក្នុងករណីមានព្យួរលទ្ធផល ឬការវេចខ្ចប់បញ្ជូនតាម ការកំណត់ធម្មតាទៅ គ.ជ.ប ឬ/និងសម្រាប់រក្សាទុកជាឯកសាររបស់ គធ/ខប ។

**ការវេចខ្ចប់ និងបញ្ជូនលទ្ធផលនៃការបោះឆ្នោតក្នុងរាជធានី ខេត្ត និងរាជសម្ភារ ឯកសារបោះឆ្នោត ពាក់ព័ន្ធនេះ គ.ជ.ប**

ប្រការ ៨.៣០ បន្ទាប់ពីបានអនុវត្តចប់សព្វគ្រប់នូវរាល់នីតិវិធីដូចចែងចាប់ពីប្រការ ៨.២៦ ដល់ ៨.២៩ នៃ ជំពូកនេះ គធ/ខប ត្រូវធានាថា កំណត់ហេតុបូកសរុបលទ្ធផលនៃការបោះឆ្នោតក្នុងរាជធានី ខេត្ត (ទម្រង់បែបបទលេខ ១១១១) ក្រដាសលទ្ធផលនៃការបោះឆ្នោតក្នុងរាជធានី ខេត្ត (ទម្រង់បែប បទលេខ ១១១៤) និងតារាងបូកសរុបលទ្ធផលនៃការបោះឆ្នោតក្នុងរាជធានី ខេត្ត (ទម្រង់បែប បទលេខ ១១១០) ព្រមទាំងរាល់កញ្ចប់ " គ " ដាក់សម្ភារ ឯកសារបោះឆ្នោតនៃយំ, សង្កាត់ ទាំងអស់ចំណុះរាជធានី ខេត្ត ត្រូវតែបានវេចខ្ចប់ទៅក្នុងកញ្ចប់ " យ ពិសេស " និងកញ្ចប់ " យ " បញ្ជូន និងប្រគល់ជូន គ.ជ.ប យ៉ាងត្រឹមត្រូវ ក្នុងរយៈពេលយ៉ាងយូរព្រាំ (៥) ថ្ងៃ ក្រោយ ពេលទទួលកំណត់ហេតុបូកសរុបលទ្ធផលនៃការបោះឆ្នោតក្នុងយំ, សង្កាត់ ។ ក្នុងករណីមាន បណ្តឹងតវ៉ា ឬបណ្តឹងជំទាស់ពាក់ព័ន្ធនឹងយំ, សង្កាត់មួយ ឬច្រើនត្រូវបានដាក់នៅ គធ/ខប ប្រធាន គធ/ខប អាចចាត់ចែងវេចខ្ចប់រាល់ក្រដាសលទ្ធផល និងសម្ភារ ឯកសារបោះឆ្នោត ដូច បញ្ជាក់ខាងលើ ដើម្បីបញ្ជូន និងប្រគល់ជូន គ.ជ.ប នៅក្រោយពេលដែល គធ/ខប បានដោះ ស្រាយបណ្តឹងចប់សព្វគ្រប់ ។

៨.៣០.១ ប្រធាន គធ/ខប ត្រូវធានាថា រាល់សេចក្តីសម្រេចបដិសេធសេចលទ្ធផលនៃការបោះឆ្នោត ក្នុងយំ, សង្កាត់ ឬនៅការវិយាល័យបោះឆ្នោតណាមួយ ឬច្រើនក្នុងយំ, សង្កាត់ និង សម្ភារ ឯកសារបោះឆ្នោតពាក់ព័ន្ធនឹងយំ, សង្កាត់នោះ ឬទាំងនោះ ដែលលទ្ធផលនៃ ការបោះឆ្នោត ត្រូវបានសម្រេចព្យួរជាបណ្តោះអាសន្ន ដូចបញ្ជាក់ក្នុងចំណុច ៨.២៨.១២ ខាងលើ ត្រូវតែបានវេចខ្ចប់ដោយឡែកតាមយំ, សង្កាត់ និងបញ្ជូនទៅ គ.ជ.ប ដូចចែងក្រោមចំណុច ៨.២៨.១៣ ខាងលើ ។

៨.៣០.២ ចំពោះករណី យំ, សង្កាត់ណា ដែលលទ្ធផលនៃការបោះឆ្នោតក្នុងយំ, សង្កាត់ ទាំងនោះ ត្រូវបាន គធ/ខប សម្រេចយល់ព្រមទទួលយក ប្រធាន គធ/ខប ត្រូវ ត្រៀមកញ្ចប់ " យ ពិសេស " មួយសម្រាប់ដាក់រាល់ស្រោមសំបុត្រដាក់ឯកសារ បោះឆ្នោត ដែលនឹងត្រូវផ្ញើជូន គ.ជ.ប និងត្រូវធានាថា រាល់ស្រោមសំបុត្រដាក់

ឯកសារបោះឆ្នោតទាំងនោះត្រូវតែបានត្រួតពិនិត្យឡើងវិញ និងរៀបចំចុងជាប្រចាំដោយ  
ឡែកពីគ្នា ទៅតាមប្រភេទឯកសារក្នុងស្រោមសំបុត្រ ។ នៅរៀងរាល់ពេលនៃ  
កិច្ចប្រតិបត្តិការត្រួតពិនិត្យលទ្ធផលនៃការបោះឆ្នោតនោះយ៉ាងណា សង្កាត់នីមួយៗ ប្រធាន  
គណៈប្រតិបត្តិការ និងរៀបចំដាក់ទៅក្នុងកញ្ចប់ " យ ពិសេស " នូវ ៖

៨.៣០.២.១ ស្រោមសំបុត្រដាក់កំណត់ហេតុបូកសរុបលទ្ធផលនៃការបោះឆ្នោតក្នុង  
យ៉ាងណា (ទម្រង់បែបបទលេខ ១១០៣) និងតារាងបូកសរុបលទ្ធផល  
នៃការបោះឆ្នោតក្នុងយ៉ាងណា (ទម្រង់បែបបទលេខ ១១០៤)  
ធ្វើជូន គ.ជ.ប ដែលប្រធានក្រុមត្រួតពិនិត្យលទ្ធផលនៃ គណៈប្រតិបត្តិការ  
ប្រគល់ជូន ដូចបញ្ជាក់ក្នុងចំណុច ៨.២៧.១.៣ និង ៨.២៧.៣  
ខាងលើ ។

៨.៣០.២.២ រាល់ស្រោមសំបុត្រ ដាក់តារាងបូកសរុបលទ្ធផលនៃការបោះឆ្នោតក្នុង  
រាជធានី ខេត្ត (ទម្រង់បែបបទលេខ ១១១០) ក្រដាសលទ្ធផលនៃការ  
បោះឆ្នោតក្នុងរាជធានី ខេត្ត (ទម្រង់បែបបទលេខ ១១១៤) និងកំណត់  
ហេតុបូកសរុបលទ្ធផលនៃការបោះឆ្នោតក្នុងរាជធានី ខេត្ត (ទម្រង់  
បែបបទលេខ ១១១១) ដូចចែងក្នុងចំណុច ៨.២៩.៦ ៨.២៩.៧  
និង ៨.២៩.៨ ខាងលើ ។

៨.៣០.២.៣ រាល់តារាងត្រួតពិនិត្យលទ្ធផល (ទម្រង់បែបបទលេខ ១១១៦តត) របាយ  
ការណ៍របស់ក្រុមត្រួតពិនិត្យលទ្ធផល ស្តីពីការបើកកញ្ចប់សុវត្ថិភាព " ក "  
ដើម្បីត្រួតពិនិត្យផ្ទៀងផ្ទាត់សម្ភារ ឯកសារបោះឆ្នោត និងសន្លឹកឆ្នោត  
ឬ/និងរបាយការណ៍របស់ គយ/ស ប ស្តីពីការបើកកញ្ចប់សុវត្ថិភាព " ក "  
ដើម្បីត្រួតពិនិត្យ ផ្ទៀងផ្ទាត់សម្ភារ ឯកសារបោះឆ្នោត និងសន្លឹកឆ្នោត  
(ប្រសិនបើមាន) ដូចមានបញ្ជាក់ក្នុងចំណុច ៨.២៨.១១.១ ខាងលើ  
និងដែលប្រើប្រាស់ក្នុងការអនុវត្តករណី ដូចចែងក្នុងចំណុច  
៨.២៨.១១ ខាងលើ ។

៨.៣០.២.៤ រាល់សម្រង់សេចក្តីសម្រេចរបស់ គណៈប្រតិបត្តិការ ពាក់ព័ន្ធនឹងបណ្តឹងតវ៉ា ឬ  
បណ្តឹងជំទាស់ ដែលត្រូវប្រមូលដាក់ក្នុងស្រោមសំបុត្រមួយ និង  
កាខ្នងថា ធ្វើជូន គ.ជ.ប ។

៨.៣០.២.៥ ស្រោមសំបុត្រដាក់លិខិតបញ្ជូន និងប្រគល់ទទួលសម្ភារ ឯកសារ  
បោះឆ្នោត (ទម្រង់បែបបទលេខ ១១០៧) មួយ (១) ច្បាប់ ។

៨.៣០.៣ ប្រធាន គណៈ/ខប ត្រូវចាត់ចែងឱ្យ បំពេញលិខិតបញ្ជូន និងប្រគល់ទទួលសម្ភារ ឯកសារ បោះឆ្នោត (ទម្រង់បែបបទលេខ ១១០៧) ចំនួនបី (៣) ច្បាប់ ដោយ មានសរសេរ រាយមុខសម្ភារ ឯកសារដែល បានដាក់ក្នុងកញ្ចប់ " យ ពិសេស " ខាងលើ ហើយត្រូវ ដាក់មួយ (១) ច្បាប់ ទៅក្នុងកញ្ចប់ " យ ពិសេស " ដាក់មួយ (១) ច្បាប់ ទៅក្នុង ហោប៉ៅខាងក្រៅនៃកញ្ចប់ " យ ពិសេស " និងរក្សាទុកមួយ (១) ច្បាប់ សម្រាប់ប្រើ ក្នុងការប្រគល់ ទទួលសម្ភារ ឯកសារបោះឆ្នោតនៅ គ.ជ.ប ។

៨.៣០.៤ ប្រធាន គណៈ/ខប ត្រូវបិទភ្លិតកញ្ចប់ " យ ពិសេស " រួចហើយត្រូវសរសេរសម្គាល់ លេខកូដរាជធានី ខេត្តរបស់ខ្លួននៅលើផ្នែកខាងក្រៅនៃកញ្ចប់ " យ ពិសេស " ដោយ ប្រើប៊ិចហ្វីតលប្រមិនជ្រុះ ។

៨.៣០.៥ បន្ទាប់មកប្រធាន គណៈ/ខប ត្រូវចាត់ចែងឱ្យ វេចខ្ចប់រាល់កញ្ចប់ " គ " នៃយុំ សង្កាត់ ដែលគ្មាន ឬ/និងមានបណ្តឹងតវ៉ា ឬបណ្តឹងជំទាស់ ហើយដែល បានត្រួតពិនិត្យលទ្ធផល ឡើងវិញ ដូចចែងក្រោមប្រការ ៨.២៧ និងចំណុច ៨.២៨.២ ខាងលើ ដោយ ដាក់ទៅក្នុងកញ្ចប់ " យ " តាមចំនួនចាំបាច់ ដើម្បីដាក់ឱ្យសសកញ្ចប់ " គ " នៃយុំ សង្កាត់ទាំងនោះ ។ ក្នុងការវេចខ្ចប់នេះ គណៈ/ខប ត្រូវ ៖

៨.៣០.៥.១ ប្រសិនបើអាចធ្វើបានដាក់កញ្ចប់ " គ " តាមលំដាប់លេខកូដយុំ សង្កាត់ ទៅក្នុងកញ្ចប់ " យ " នីមួយៗ ។

៨.៣០.៥.២ ធានាថា លិខិតបញ្ជូន និងប្រគល់ទទួលសម្ភារ ឯកសារបោះឆ្នោត (ទម្រង់បែបបទលេខ ១១០៧) ចំនួនបី (៣) ច្បាប់ ត្រូវបានបំពេញ ដោយ មានរាយមុខសម្ភារ ឯកសារដែល បានដាក់ក្នុងកញ្ចប់ " យ " នីមួយៗ ហើយត្រូវដាក់មួយ (១) ច្បាប់ ទៅក្នុងកញ្ចប់ " យ " ដាក់មួយ (១) ច្បាប់ទៅក្នុងហោប៉ៅនៃកញ្ចប់ " យ " និងរក្សាទុក មួយ (១) ច្បាប់ សម្រាប់ប្រើក្នុងការប្រគល់ ទទួលសម្ភារ ឯកសារ បោះឆ្នោតនៅ គ.ជ.ប ។

៨.៣០.៥.៣ ចងភ្លិតកញ្ចប់ " យ " នីមួយៗ និងចាក់សោយុំមានលេខ រួច សរសេរសម្គាល់ពីក្រៅកញ្ចប់ " យ " នីមួយៗ ដោយ ប្រើប៊ិច ហ្វីតលប្រមិនជ្រុះលេខកូដយុំ សង្កាត់ពាក់ព័ន្ធពីលេខប៉ុន្មាន ដល់លេខ ប៉ុន្មាន និងពាក្យថា " ពិនិត្យរួច " ។

៨.៣០.៦ ប្រសិនបើ ក្នុងរាជធានី ខេត្តមានយុំ សង្កាត់មួយ ចំនួនមានបណ្តឹងតវ៉ា ឬបណ្តឹង ជំទាស់ ដែលតម្រូវឱ្យ មានការបើកកញ្ចប់សុវត្ថិភាព " គ " ដើម្បីត្រួតពិនិត្យផ្ទៀង ផ្ទាត់សម្ភារ ឯកសារបោះឆ្នោត និងសន្លឹកឆ្នោតនៅការិយាល័យ មួយ ឬច្រើន ប្រធាន

គឺ/ខប ត្រូវធានាថា រាល់កញ្ចប់ " គ មាឌបណ្តឹង/បើកកញ្ចប់សុវត្ថិភាព ក " នៃយុំ សង្កាត់ពាក់ព័ន្ធ ត្រូវតែបានវេចខ្ចប់ក្នុងកញ្ចប់ " យ " ដោយឡែក ។ ប្រធាន គឺ/ខប ត្រូវ ចាត់ចែងឱ្យវេចខ្ចប់រាល់កញ្ចប់ " គ មាឌបណ្តឹង/បើកកញ្ចប់ សុវត្ថិភាព ក " នៃយុំ សង្កាត់ទាំងនោះ ហើយ ដែល បានត្រួតពិនិត្យលទ្ធផលឡើងវិញ ដូចចែងក្រោមប្រការ ៨.២៨ ខាងលើ ដោយដាក់ទៅក្នុងកញ្ចប់ " យ " ដោយឡែក តាមចំនួនចាំបាច់ ដើម្បីដាក់ឱ្យអស់កញ្ចប់ " គ មាឌបណ្តឹង/បើកកញ្ចប់សុវត្ថិភាព ក " នៃយុំ សង្កាត់ទាំងនោះ ។ ក្នុងការវេចខ្ចប់នេះ គឺ/ខប ត្រូវ ៖

៨.៣០.៦.១ ដាក់រាល់កញ្ចប់ " គ មាឌបណ្តឹង/បើកកញ្ចប់សុវត្ថិភាព ក " នៃយុំ សង្កាត់ពាក់ព័ន្ធ ដែល មានបើកកញ្ចប់សុវត្ថិភាព " ក " ទៅក្នុងកញ្ចប់ " យ " ដោយឡែក ។

៨.៣០.៦.២ ធានាថា លិខិតបញ្ជូន និងប្រគល់ទទួលសម្ភារ ឯកសារបោះឆ្នោត (ទម្រង់បែបបទលេខ ១១០៧) ចំនួនបី (៣) ច្បាប់ ត្រូវបានបំពេញ ដោយ មាឌរាយ មុខសម្ភារ ឯកសារ ដែល បានដាក់ក្នុងកញ្ចប់ " យ " នីមួយៗ ហើយត្រូវដាក់មួយ (១) ច្បាប់ទៅក្នុងកញ្ចប់ " យ " ដាក់ មួយ (១) ច្បាប់ទៅក្នុងហោប៉ៅខាងក្រៅនៃកញ្ចប់ " យ " និង រក្សាទុកមួយ (១) ច្បាប់ សម្រាប់ប្រើក្នុងការប្រគល់ ទទួលសម្ភារ ឯកសារបោះឆ្នោតនៅ គ.ជ.ប ។

៨.៣០.៦.៣ ចងភ្ជិតកញ្ចប់ " យ " រួចចាក់សោយុំ ។

៨.៣០.៦.៤ និងសរសេរសម្គាល់ពីក្រៅកញ្ចប់ " យ " នីមួយៗ ដោយប្រើប៊ិចហ្វីត លុបមិនជ្រុះនូវលេខកូដយុំ សង្កាត់ពាក់ព័ន្ធពីលេខបន្ទាន ដល់លេខ បន្ទាន និងពាក្យថា " មាឌបណ្តឹង/បើកកញ្ចប់សុវត្ថិភាព ក " ។

៨.៣០.៧ ប្រសិនបើបើកកញ្ចប់ " យ " ដូចចែងក្រោមចំណុច ៨.៣០.៥ និង ៨.៣០.៦ ខាងលើ មានចំនួនលើសពីមួយ ប្រធាន គឺ/ខប ត្រូវសរសេរសម្គាល់បន្ថែមនៅលើផ្នែក ខាងក្រៅនៃកញ្ចប់ " យ " ទាំងនោះនូវលេខរៀងនៃកញ្ចប់ " យ " នីមួយៗ ។ ឧទាហរណ៍ ប្រសិនបើមានកញ្ចប់ " យ " ចំនួនបី (៣) ត្រូវសរសេរសម្គាល់លេខរៀង ១/៣ ២/៣ និង ៣/៣ ។

៨.៣០.៨ ប្រធាន គឺ/ខប ត្រូវប្រកាសអញ្ជើញតំណាងគណបក្សនយោបាយ ព្រមទាំងអ្នក សង្កេតការណ៍ជាតិ និងអន្តរជាតិ ដែល មានវត្តមាន ឱ្យចូលរួមជាសាក្សីក្នុងការបញ្ជូន និងការប្រគល់ទទួលកញ្ចប់ " យ ពិសេស " និងរាល់កញ្ចប់ " យ " ខាងលើនេះ ហើយត្រូវជូនដំណឹងអំពីពេលវេលាចេញដំណើរនៃការបញ្ជូន ព្រមទាំងគោលដៅ និង ពេលវេលានៃការប្រគល់ ទទួល នៅទីស្តីការ គ.ជ.ប ។

៨.៣០.៩ ប្រធាន គណៈ/ខប ត្រូវធានាថា រាល់សម្ភារ ឯកសារបោះឆ្នោតនៅសល់ផ្សេងទៀត ដែលបានទទួលពី គណៈ/សប ចំណុះរាជធានី ខេត្ត ឬ/និងមាននៅលើខាងការដ្ឋាន គណៈ/ខប ត្រូវតែបានវេចខ្ចប់ និងបញ្ជូនដោយឡែកទៅ គ.ជ.ប នៅពេលក្រោយ ។ នៅក្នុងការវេចខ្ចប់ បញ្ជូន និងប្រគល់ ទទួលសម្ភារ ឯកសារបោះឆ្នោតនៅសល់ ប្រធាន គណៈ/ខប ត្រូវធានាថា ទម្រង់បែបបទលេខ ១១០៧ ត្រូវតែបានបំពេញ និង ប្រើប្រាស់តាមលក្ខណ៍នៃការប្រគល់ ទទួលសម្ភារ ឯកសារបោះឆ្នោត ។

**ការដាក់ពាក្យបណ្តឹងតវ៉ានឹងសេចក្តីសម្រេចរបស់ គណៈ/ខប ដែលបដិសេធលើបណ្តឹងតវ៉ា នៅ គ.ជ.ប**

**ប្រការ ៨.៣១** អ្នកប្តឹងតវ៉ា ឬតំណាងគណបក្សនយោបាយ ឬអ្នកតំណាង ដែលមិនសុខចិត្តនឹងសេចក្តីសម្រេច បដិសេធរបស់ គណៈ/ខប លើពាក្យបណ្តឹងតវ៉ារបស់គាត់ពាក់ព័ន្ធនឹងការបោះឆ្នោត ឬ/និងការរាប់ សន្លឹកឆ្នោត ឬ/និងការបូកសរុបលទ្ធផលនៃការបោះឆ្នោតនៅការិយាល័យបោះឆ្នោតមួយ ឬច្រើន ឬ/និងលទ្ធផលនៃការបោះឆ្នោតក្នុងយុទ្ធសាស្ត្រ ដូចតែងក្នុងចំណុច ៨.២៨.១១.៥ ខាងលើ មានសិទ្ធិប្តឹងតវ៉ាទៅ គ.ជ.ប ក្នុងរយៈពេលយ៉ាងយូរពីរ (២) ថ្ងៃ បន្ទាប់ពីបានទទួលសម្រង់សេចក្តី សម្រេចបដិសេធលើពាក្យបណ្តឹង ។

៨.៣១.១ រាល់ការប្តឹងតវ៉ាដូចតែងក្នុងប្រការ ៨.៣១ ខាងលើ ត្រូវធ្វើឡើងជាលាយលក្ខណ៍ អក្សរ និងដាក់ពាក្យបណ្តឹងនៅទីស្តីការ គ.ជ.ប ហើយ គ.ជ.ប ត្រូវសម្រេចលើ ពាក្យបណ្តឹងតវ៉ាទាំងនេះ ក្នុងរយៈពេលយ៉ាងយូរពីរ (៣) ថ្ងៃបន្ទាប់ពីបានទទួលពាក្យ បណ្តឹងតវ៉ា ។

៨.៣១.២ ប្រសិនបើ នៅក្នុងរយៈពេលកំណត់ខាងលើ គ.ជ.ប មិនបានទទួលពាក្យបណ្តឹងតវ៉ា ណាមួយទេ នោះត្រូវបានចាត់ទុកថា គ្មានការប្តឹងតវ៉ាទៅនឹងសេចក្តីសម្រេចបដិសេធរ បស់ គណៈ/ខប លើបណ្តឹងពាក់ព័ន្ធនឹងការបោះឆ្នោត ឬ/និងការរាប់សន្លឹកឆ្នោត ឬ/និង ការបូកសរុបលទ្ធផលនៃការបោះឆ្នោតនៅការិយាល័យបោះឆ្នោតមួយ ឬច្រើន ឬ/និង លទ្ធផលនៃការបោះឆ្នោតក្នុងយុទ្ធសាស្ត្រ ចំណុះរាជធានី ខេត្តពាក់ព័ន្ធ ។

៨.៣១.៣ អ្នកប្តឹងតវ៉ា ឬតំណាងគណបក្សនយោបាយ ឬអ្នកតំណាង ដែលមានបំណងប្តឹងតវ៉ា ដូចបញ្ជាក់ក្នុងប្រការ ៨.៣១ ខាងលើ ត្រូវបំពេញ និងចុះហត្ថលេខាលើពាក្យបណ្តឹងតវ៉ា ដែលក្នុងនោះត្រូវផ្តល់ព័ត៌មានច្បាស់លាស់មួយចំនួន ដូចតែងចាប់ពីចំណុច ៨.២៥.៣.១ ដល់ ៨.២៥.៣.៩ ខាងលើ ។

៨.៣១.៤ ចំពោះពាក្យបណ្តឹងតវ៉ា ដែលត្រូវបានដាក់ក្រោយពេលវេលា ដូចតែងក្នុងប្រការ ៨.៣១ ខាងលើ មន្ត្រីទទួល និងពិនិត្យពាក្យបណ្តឹងនៅ គ.ជ.ប ត្រូវចុះពេលវេលា កាលបរិច្ឆេទ ឱ្យបានច្បាស់លាស់ រួចដាក់ជូនអគ្គលេខាធិការចារបញ្ជាក់ពីការហួសពេលទទួលពាក្យបណ្តឹង

ចុះហត្ថលេខា និងបោះត្រា គ.ជ.ប លើពាក្យបណ្តឹងនោះ ហើយ ប្រគល់ជូនអ្នកប្តឹង ឬអ្នកតំណាងមួយ (១) ច្បាប់ រក្សាទុកជាឯកសារមួយ (១) ច្បាប់ និងជម្រាបអ្នកប្តឹង ឬអ្នកតំណាងថា ពាក្យបណ្តឹងរបស់គាត់ ដែល បានដាក់នៅក្រោយ ពេលកំណត់ គ.ជ.ប មិនអាចទទួល ដោះស្រាយ បានទេ ។

៨.៣១.៥ ចំពោះពាក្យបណ្តឹងតវ៉ា ដែល គ្មានបញ្ជាក់ព័ត៌មានច្បាស់លាស់គ្រប់គ្រាន់ គ.ជ.ប ត្រូវ ណែនាំអ្នកប្តឹង ឬអ្នកតំណាងឱ្យ បំពេញបន្ថែមនូវចំណុចខ្លះខាតមិនឱ្យ ហួសអំឡុងពេល កំណត់នៃការដាក់ពាក្យបណ្តឹង ហើយ កត់ត្រាក្នុងកំណត់ហេតុ ។ ក្នុងករណីដែល ដល់ ពេលកំណត់ អ្នកប្តឹងមិនបានបំពេញបន្ថែមនូវចំណុចខ្លះខាត គ.ជ.ប ត្រូវបដិសេធ លើពាក្យបណ្តឹងនោះ ឬទាំងនោះ ដោយ ប្រគល់សិទ្ធិជូនអគ្គលេខាធិការ ថារបដិសេធលើ ពាក្យបណ្តឹងគ្រប់ច្បាប់ និងបញ្ជាក់មូលហេតុនៃការបដិសេធឱ្យ បានច្បាស់លាស់ រួច ចុះហត្ថលេខា និងបោះត្រា គ.ជ.ប ហើយ ប្រគល់ជូនអ្នកប្តឹង មួយ (១) ច្បាប់ និង រក្សាទុកជាឯកសារមួយ (១) ច្បាប់ ។

៨.៣១.៦ ចំពោះពាក្យបណ្តឹងតវ៉ា ដែល បានដាក់ក្នុងរយៈពេល ដូចចែងក្នុងប្រការ ៨.៣១ ខាងលើ និងមានបញ្ជាក់ព័ត៌មាន ច្បាស់លាស់គ្រប់គ្រាន់ មន្ត្រីទទួល និងពិនិត្យ ពាក្យបណ្តឹងនៅ គ.ជ.ប ត្រូវធ្វើកំណត់ហេតុស្តីពីព័ត៌មានបន្ថែមពីអ្នកប្តឹង ឬអ្នក តំណាង ដោយ ត្រូវកត់ត្រា រួចឱ្យ អ្នកប្តឹង ឬអ្នកតំណាងផ្តិតមេដៃលើកំណត់ហេតុ ។ ក្នុងករណីអ្នកប្តឹង ឬអ្នកតំណាងមិនព្រមផ្តិតមេដៃ មន្ត្រីទទួល និងពិនិត្យពាក្យបណ្តឹង ត្រូវចុះនិទ្ទេស បញ្ជាក់ពីការមិនព្រមផ្តិតមេដៃលើកំណត់ហេតុនេះ ។ បន្ទាប់មក ត្រូវ ចុះពេលវេលានិងកាលបរិច្ឆេទនៃការទទួល ពាក្យបណ្តឹង ហើយ ត្រូវ ៖

- ៨.៣១.៦.១ ប្រគល់ពាក្យបណ្តឹងនេះមួយ (១) ច្បាប់ ជូនអ្នកប្តឹង ឬអ្នកតំណាង ។
- ៨.៣១.៦.២ ប្រាប់អ្នកប្តឹង ឬអ្នកតំណាងថា គ.ជ.ប នឹងសម្រេចលើពាក្យបណ្តឹង តវ៉ារបស់គាត់ បន្ទាប់ពីក្រុមត្រួតពិនិត្យលទ្ធផលនៃ គ.ជ.ប បានបញ្ចប់ ការត្រួតពិនិត្យលទ្ធផលនៃការបោះឆ្នោតដោយ សង្កាត់ ពាក់ព័ន្ធនឹង ពាក្យបណ្តឹងនោះ ។
- ៨.៣១.៦.៣ បិទផ្សាយ ពាក្យបណ្តឹងនេះ មួយ (១) ច្បាប់ ជាសាធារណៈ ។
- ៨.៣១.៦.៤ ត្រៀមពាក្យបណ្តឹងនេះ មួយ (១) ច្បាប់ សម្រាប់ គ.ជ.ប ប្រើក្នុង សវនាការ ។

៨.៣១.៧ នាយកដ្ឋានសេវាកម្មច្បាប់ និងវិវាទកម្ម ត្រូវរាយការណ៍ ជាបន្ទាន់ជូន គ.ជ.ប តាមរយៈ អគ្គលេខាធិការអំពីករណីនៃបណ្តឹង ដោយភ្ជាប់ពាក្យបណ្តឹងតវ៉ាដែល បានទទួល និងសម្រង់សេចក្តីសម្រេចរបស់ គ.ជ.ប បដិសេធលើបណ្តឹងតវ៉ា ឬបណ្តឹងជំទាស់ ដូចតែងក្នុងចំណុច ៨.២៨.១១.៣ ដែលត្រូវដកចេញពីកញ្ចប់ " យ ពិសេស " និងដើម្បីសុំការណែនាំពី គ.ជ.ប អំពីករណីនៃការត្រួតពិនិត្យលទ្ធផល និងភាពចាំបាច់ ឬមិនចាំបាច់ឱ្យ បើកកញ្ចប់សុំត្រួតពិនិត្យ " ក " ដើម្បីត្រួតពិនិត្យ ផ្ទៀងផ្ទាត់សម្ភារ ឯកសារ បោះឆ្នោត និងរាប់សន្លឹកឆ្នោតឡើងវិញ ។ ផ្អែកតាមការណែនាំរបស់ គ.ជ.ប ខាងលើ នេះ អគ្គលេខាធិការ ត្រូវចាត់ចែងក្រុមត្រួតពិនិត្យលទ្ធផល នៃ គ.ជ.ប ឱ្យធ្វើការត្រួតពិនិត្យលទ្ធផល នៃការបោះឆ្នោតនៅយុំ សង្កាត់ ពាក់ព័ន្ធនឹងពាក្យបណ្តឹងនោះ នៅចំពោះ មុខតំណាងគណបក្សនយោបាយ ពាក់ព័ន្ធ អ្នកប្តឹងតវ៉ា ឬអ្នកតំណាង និងអ្នកសង្កេតការណ៍ ។

**ការបង្កើតក្រុមទទួលសម្ភារ ឯកសារបោះឆ្នោត ក្រុមត្រួតពិនិត្យលទ្ធផល និងក្រុមកំណត់បែបបែករាសនៈ នៃ គ.ជ.ប និងការត្រួតពិនិត្យលទ្ធផលសម្របសម្រួលការត្រួតពិនិត្យលទ្ធផលនៃការបោះឆ្នោតជ្រើសតាំងតំណាងរាស្ត្រ**

ប្រការ ៨.៣២ ក្នុងគោលបំណងត្រួតពិនិត្យឡើងវិញ នូវលទ្ធផលនៃការបោះឆ្នោតជ្រើសតាំងតំណាងរាស្ត្រ គ.ជ.ប ត្រូវបង្កើតក្រុមទទួលសម្ភារ ឯកសារបោះឆ្នោតមួយ (១) ក្រុមត្រួតពិនិត្យលទ្ធផលឡើងវិញមួយ ចំនួនតាមការចាំបាច់ និងក្រុមកំណត់បែបបែករាសនៈមួយ (១) ព្រមទាំងត្រូវត្រៀមលក្ខណសម្បត្តិជាមុន ដើម្បីបម្រើឱ្យការងារត្រួតពិនិត្យលទ្ធផលនៃការបោះឆ្នោតតាមមណ្ឌលរាជធានី ខេត្ត។

៨.៣២.១ ក្រុមទទួលសម្ភារ ឯកសារបោះឆ្នោតមួយ ត្រូវបានបង្កើតឡើងនៅ គ.ជ.ប ដើម្បី ធានាការទទួលកញ្ចប់ " យ ពិសេស " ដាក់សំណុំឯកសារលទ្ធផលនៃការបោះឆ្នោត ក្នុងរាជធានី ខេត្ត និងកញ្ចប់ " យ " ដាក់សម្ភារ ឯកសារបោះឆ្នោតពាក់ព័ន្ធ ដែល គ.ជ.ប បានបញ្ជូន និងប្រគល់ជូន គ.ជ.ប ព្រមទាំងធានាការបែងចែក និងរក្សាទុកសម្ភារ ឯកសារទាំងនោះនៅបន្ទប់ស្តុកតាមរាជធានី ខេត្តនីមួយៗ ។

៨.៣២.១.១ ក្រុមទទួលសម្ភារ ឯកសារបោះឆ្នោតត្រូវដឹកនាំដោយប្រធាននាយកដ្ឋាន រដ្ឋបាល និងមាឌមន្ត្រីនាយកដ្ឋានរដ្ឋបាល មួយ (១) រូប មន្ត្រីនាយកដ្ឋាន ប្រតិបត្តិការពីរ (២) រូប មន្ត្រីនាយកដ្ឋានសេវាកម្មច្បាប់ និងវិវាទកម្ម មួយ (១) រូប និងមន្ត្រីនាយកដ្ឋានហិរញ្ញវត្ថុមួយ (១) រូប ជាសមាជិក។

៨.៣២.១.២ ក្រុមនេះត្រូវរាយការណ៍ជាប្រចាំជូន គ.ជ.ប តាមរយៈ អគ្គលេខាធិការ ។

៨.៣២.២ ក្រុមត្រួតពិនិត្យលទ្ធផលនៃ គ.ជ.ប មួយចំនួនត្រូវបានបង្កើតឡើង តាមការចាំបាច់ ដើម្បីត្រួតពិនិត្យលទ្ធផលនៃការបោះឆ្នោតតាមរាជធានី ខេត្តទាំងអស់នៃព្រះរាជាណាចក្រកម្ពុជា ។ ក្រុមត្រួតពិនិត្យលទ្ធផលនីមួយៗ រួមមានសមាសភាព ដែលត្រូវបានតែងតាំងពីក្នុងចំណោមមន្ត្រីនៃនាយកដ្ឋាននានា ចំណុះអគ្គលេខាធិការដ្ឋាននៃ គ.ជ.ប និងត្រូវបានបែងចែកឱ្យទទួលបន្ទុកត្រួតពិនិត្យលទ្ធផលនៃការបោះឆ្នោតក្នុង រាជធានី ខេត្តមួយ ឬច្រើន ។

៨.៣២.២.១ ក្រុមត្រួតពិនិត្យលទ្ធផលនីមួយៗ ត្រូវមានសមាសភាពបួន (៤) រូប ដែលដឹកនាំដោយប្រធានមួយ (១) រូប និងមានអនុប្រធានមួយ (១) រូប លេខាធិការមួយ (១) រូប និងជំនួយការមួយ (១) រូប ។

៨.៣២.២.២ ក្រុមនេះត្រូវរាយការណ៍ជាប្រចាំជូន គ.ជ.ប តាមរយៈអគ្គលេខាធិការ ។

៨.៣២.៣ ក្រុមត្រួតពិនិត្យលទ្ធផលនីមួយៗរបស់ គ.ជ.ប មានភារកិច្ចត្រួតពិនិត្យលទ្ធផលនៃ ការបោះឆ្នោតតាមរាជធានី ខេត្តនីមួយៗ ដោយឡែកពីគ្នា រួចត្រូវបំពេញតួលេខ លទ្ធផលនៃការត្រួតពិនិត្យនេះ នៅលើតារាងត្រួតពិនិត្យលទ្ធផល (ទម្រង់បែប បទលេខ ១១១៧តត) ។ ក្នុងករណីយុវស្ថិតិសង្កាត់ណាមួយមានបណ្តឹងតវ៉ា ឬ/និង បណ្តឹងជំទាស់ ត្រូវបានដាក់នៅ គ.ជ.ប ឬលទ្ធផលបោះឆ្នោតនៃការិយាល័យបោះ ឆ្នោតណាមួយ ឬច្រើនក្នុងយុវស្ថិតិសង្កាត់ត្រូវបានព្យួរជាបណ្តោះអាសន្នដោយ គធ/ខប ក្រុមត្រួតពិនិត្យលទ្ធផលត្រូវអនុវត្តបន្ថែមដោយធ្វើរបាយការណ៍លើកម្រោបលម្អ ព្រមទទួលយក ឬបដិសេធផលលទ្ធផលនៃការបោះឆ្នោតក្នុងការិយាល័យពាក់ព័ន្ធនោះ ឬទាំង នោះ ។ ប្រធានក្រុម ត្រូវធានាថា តារាងត្រួតពិនិត្យលទ្ធផលនៃការបោះឆ្នោតក្នុង រាជធានី ខេត្ត ឬ/និងរបាយការណ៍ខាងលើ ត្រូវចុះហត្ថលេខា ដោយសមាជិក ទាំងអស់នៃក្រុមពាក់ព័ន្ធ និងដាក់ជូន គ.ជ.ប តាមរយៈអគ្គលេខាធិការ ដើម្បី ពិនិត្យសម្រេច ។ បន្ទាប់មក គ.ជ.ប ត្រូវប្រគល់សំណុំឯកសារដែលបានសម្រេច រួចនេះ តាមរយៈអគ្គលេខាធិការ ទៅឱ្យក្រុមកំណត់បែងចែកអាសនៈ ដើម្បីមុខការ ។ ការត្រួតពិនិត្យលទ្ធផលនេះត្រូវអនុវត្តដោយ ផ្អែកលើ ៖

៨.៣២.៣.១ កំណត់ហេតុបូកសរុបលទ្ធផលនៃការបោះឆ្នោតក្នុងរាជធានី ខេត្ត (ទម្រង់ បែបបទលេខ ១១១១) ក្រដាសលទ្ធផលនៃការបោះឆ្នោតក្នុងរាជធានី ខេត្ត (ទម្រង់បែបបទលេខ ១១១៤) និងតារាងបូកសរុបលទ្ធផល នៃការបោះឆ្នោតក្នុងរាជធានី ខេត្ត (ទម្រង់បែបបទលេខ ១១១០)។



៨.៣២.៣.២ កំណត់ហេតុបូកសរុបលទ្ធផលនៃការបោះឆ្នោតក្នុងឃុំសង្កាត់ (ទម្រង់បែបបទលេខ ១១០៣) និងតារាងបូកសរុបលទ្ធផលនៃការបោះឆ្នោតក្នុងឃុំសង្កាត់ (ទម្រង់បែបបទលេខ ១១០៤) ។

៨.៣២.៣.៣ តារាងត្រួតពិនិត្យលទ្ធផលនៃ គណ/ខប (ទម្រង់បែបបទលេខ ១១១៦តព) ព្រមទាំងរបាយការណ៍ស្តីពីការបើកកញ្ចប់សន្តិភាព " ក " ដើម្បីត្រួតពិនិត្យផ្ទៀងផ្ទាត់សម្ភារ ឯកសារបោះឆ្នោត និងសន្លឹកឆ្នោតរបស់ក្រុមត្រួតពិនិត្យនៃ គណ/ខប ឬ/និងរបាយការណ៍របស់ គណ/សបស្តីពីការបើកកញ្ចប់សន្តិភាព " ក " ដើម្បីត្រួតពិនិត្យផ្ទៀងផ្ទាត់សម្ភារ ឯកសារបោះឆ្នោត និងសន្លឹកឆ្នោត (ប្រសិនបើមាន) ។

៨.៣២.៣.៤ កំណត់ហេតុនៃការរាប់សន្លឹកឆ្នោត (ទម្រង់បែបបទលេខ ១១០២) តារាងកត់ត្រាសំឡេងឆ្នោត (ទម្រង់បែបបទលេខ ១១០៤) និងកំណត់ហេតុនៃការបោះឆ្នោត (ទម្រង់បែបបទលេខ ១១០១) ។

៨.៣២.៣.៥ សម្រង់សេចក្តីសម្រេចរបស់ គណ/ខប លើបណ្តឹងតវ៉ា និងរាល់ឯកសារពាក់ព័ន្ធនឹងពាក្យបណ្តឹង (ប្រសិនបើមាន) ។

៨.៣២.៣.៦ លទ្ធផលនៃការបើកកញ្ចប់សន្តិភាព " ក " ដើម្បីត្រួតពិនិត្យផ្ទៀងផ្ទាត់សម្ភារ ឯកសារបោះឆ្នោត និងរាប់សន្លឹកឆ្នោតឡើងវិញ ប្រសិនបើ គ.ជ.ប សម្រេចតម្រូវឱ្យធ្វើដូច្នោះ ។

៨.៣២.៤ ក្រុមកំណត់បែងចែកអសនៈនៃ គ.ជ.ប ត្រូវបានបង្កើតឡើងនៅ គ.ជ.ប ដើម្បីបញ្ចូលទិន្នន័យ ដែលជាលទ្ធផលនៃការបោះឆ្នោតក្នុងរាជធានី ខេត្តនីមួយៗ ទៅក្នុងកុំព្យូទ័រ រួចធ្វើការផ្ទៀងផ្ទាត់លទ្ធផល ដែលបូកសរុបឃើញទៅនឹងតួលេខលទ្ធផលដែលមានក្នុងកំណត់ហេតុបូកសរុបលទ្ធផលនៃការបោះឆ្នោតក្នុងរាជធានី ខេត្តពាក់ព័ន្ធ (ទម្រង់បែបបទលេខ ១១១១) បន្ទាប់មកបោះពុម្ពសេចក្តីព្រាងលទ្ធផលបណ្តោះអាសន្ននៃការបោះឆ្នោត និងដាក់ជូន គ.ជ.ប តាមរយៈអគ្គលេខាធិការ ដើម្បីពិនិត្យសម្រេច និងបិទផ្សាយ ។ ក្នុងករណី គ្មានបណ្តឹងតវ៉ា ឬរាល់បណ្តឹងតវ៉ាត្រូវបានដោះស្រាយចប់ជាស្ថាពរ ក្រុមកំណត់បែងចែកអសនៈនឹងរៀបចំសេចក្តីព្រាងលទ្ធផលផ្លូវការនៃការបោះឆ្នោត និងសេចក្តីព្រាងតារាងលទ្ធផលនៃការបែងចែកអសនៈ រួចដាក់ជូន គ.ជ.ប តាមរយៈអគ្គលេខាធិការ ដើម្បីពិនិត្យសម្រេចជាផ្លូវការ ។

៨.៣២.៤.១ ក្រុមកំណត់បែងចែកអសនៈត្រូវមានសមាសភាពមួយចំនួន តាមការចាំបាច់ដែលត្រូវបានតែងតាំងពីក្នុងចំណោមមន្ត្រីនៃនាយកដ្ឋានប្រតិបត្តិការនាយកដ្ឋានសេវាកម្មច្បាប់ និងវិវាទកម្ម និងខុទ្ទកាល័យអគ្គលេខាធិការ។

៨.៣២.៤.២ ក្រុមនេះត្រូវដឹកនាំដោយ ប្រធានមួយ (១) រូប ដែល ជាប្រធាននាយកដ្ឋាន ប្រតិបត្តិការ អនុប្រធានមួយ (១) រូប ដែល ជាប្រធាននាយកដ្ឋានសេវា កម្មវិធីរៀបចំ និងវិវាទកម្ម អនុប្រធានមួយ (១) រូប ដែល ជាអនុប្រធាន នាយកដ្ឋានប្រតិបត្តិការ និងត្រូវចាត់តាំងលេខាធិការមួយ (១) រូប ជាជំនួយការ ។

៨.៣២.៤.៣ ក្រុមនេះត្រូវរាយការណ៍ជាប្រចាំជូន គ.ជ.ប តាមរយៈអគ្គលេខាធិការ ។

៨.៣២.៥ ក្រុមកំណត់បែងចែកឥណទាននៃ គ.ជ.ប ត្រូវបំពេញការងាររបស់ខ្លួននៅបន្ទប់ កុំព្យូទ័រនៃនាយកដ្ឋានប្រតិបត្តិការ និងមានភារកិច្ច និងការទទួលខុសត្រូវ ដូចខាង ក្រោម ។

៨.៣២.៥.១ បញ្ចូលជាបណ្តើរៗ នូវទិន្នន័យ ដែល ជាលទ្ធផលនៃការបោះឆ្នោត ក្នុងរាជធានី ខេត្ត ទៅក្នុងកុំព្យូទ័រ ដោយផ្អែកតាមតារាងបូកសរុប លទ្ធផលនៃការបោះឆ្នោតក្នុងរាជធានី ខេត្ត (ទម្រង់បែបបទ ១១១០) ដែល គណ/ខប បានធ្វើជូនតាមអ៊ីមែល ឬ/និងទូរសារ បន្ទាប់មក កែតម្រូវ និងផ្ទៀងផ្ទាត់លទ្ធផល ដែលបានបូកសរុបឃើញ ទៅនឹង ក្រដាសលទ្ធផលនៃការបោះឆ្នោតក្នុងរាជធានី ខេត្ត (ទម្រង់បែបបទ លេខ ១១១៤) តារាងត្រួតពិនិត្យលទ្ធផលរបស់ក្រុមត្រួតពិនិត្យលទ្ធផល នៃ គ.ជ.ប (ទម្រង់បែបបទលេខ ១១១៧តព) និងត្រូវលេខលទ្ធផល ដែលមានក្នុងកំណត់ហេតុបូកសរុបលទ្ធផលនៃការបោះឆ្នោតក្នុងរាជ ធានី ខេត្តពាក់ព័ន្ធ (ទម្រង់បែបបទលេខ ១១១១) ។

៨.៣២.៥.២ បោះពុម្ពសេចក្តីព្រាងលទ្ធផលបណ្តោះអាសន្ន នៃការបោះឆ្នោតជ្រើស តាំងតំណាងរាស្ត្រ និងដាក់ជូន គ.ជ.ប តាមរយៈអគ្គលេខាធិការ ដើម្បីពិនិត្យសម្រេចជាផ្លូវការ និងផ្សព្វផ្សាយជាសាធារណៈ ។

៨.៣២.៥.៣ កែតម្រូវត្រូវលេខលទ្ធផល ដោយយោងតាមសេចក្តីសម្រេចរបស់ គ.ជ.ប ឬ/និងក្រុមប្រឹក្សាធម្មនុញ្ញលើពាក្យបណ្តឹងតវ៉ា (ប្រសិនបើមាន) និង រៀបចំបោះពុម្ពសេចក្តីព្រាងលទ្ធផលផ្លូវការនៃការបោះឆ្នោតជ្រើសតាំង តំណាងរាស្ត្រ និងដាក់ជូន គ.ជ.ប តាមរយៈអគ្គលេខាធិការ ដើម្បី ពិនិត្យសម្រេចជាផ្លូវការ និងផ្សព្វផ្សាយជាសាធារណៈ ។

៨.៣២.៥.៤ កំណត់បែងចែកឥណទានតាមរូបមន្ត ដែលកំណត់ដោយច្បាប់ ដោយ គណនាតាមការធ្វើប្រមាណវិធីដោយដៃ ដូចចែងក្នុងឧបសម្ព័ន្ធទី ៤ ស្តីពីការបែងចែកឥណទាន និងដោយប្រើកម្មវិធីប្រតិបត្តិការបែងចែក ឥណទានក្នុងកុំព្យូទ័រ ដោយយោងតាមតារាងលទ្ធផលផ្លូវការនៃការបោះ ឆ្នោតជ្រើសតាំងតំណាងរាស្ត្រ ។

៨.៣២.៥.៥ បោះពុម្ពតារាងលទ្ធផលនៃការកំណត់បែងចែកអសនៈ តាមរាជធានី ខេត្តដែលគណបក្សនយោបាយនីមួយៗត្រូវទទួលបាន រួចផ្ទៀងផ្ទាត់ និងស្រង់ឈ្មោះបេក្ខជនជាប់ឆ្នោតតាមចំនួនអសនៈ និងលំដាប់លេខ រៀងពីក្នុងបញ្ជីបេក្ខជនឈរឈ្មោះបោះឆ្នោតនៃគណបក្សនយោបាយ ដែលត្រូវទទួលបានអសនៈ បំពេញទៅក្នុងសេចក្តីព្រាងសេចក្តីប្រកាស បេក្ខជនជាប់ឆ្នោតជាតំណាងរាស្ត្រ ។

៨.៣២.៥.៦ រៀបចំតារាងលទ្ធផលនៃការកំណត់បែងចែកអសនៈ និងសេចក្តីព្រាង សេចក្តីប្រកាសបេក្ខជនជាប់ឆ្នោតជាតំណាងរាស្ត្រ រួចដាក់ជូន គ.ជ.ប តាមរយៈ អគ្គលេខាធិការដើម្បីពិនិត្យសម្រេចជាផ្លូវការ ។

៨.៣២.៦ អគ្គលេខាធិការនៃ គ.ជ.ប ត្រូវណែនាំ និងចាត់ចែងក្រុមត្រួតពិនិត្យលទ្ធផលនៃ គ.ជ.ប និងក្រុមកំណត់បែងចែកអសនៈនៃ គ.ជ.ប នៅក្នុងកិច្ចប្រតិបត្តិការពិនិត្យ ឡើងវិញ នូវលទ្ធផលនៃការបោះឆ្នោតជ្រើសតាំងតំណាងរាស្ត្រ និងកិច្ចប្រតិបត្តិការ បែងចែកអសនៈតាមរាជធានី ខេត្ត ។ អគ្គលេខាធិការត្រូវពិនិត្យរាល់សំណុំឯកសារ របស់ក្រុមត្រួតពិនិត្យលទ្ធផល និងក្រុមកំណត់បែងចែកអសនៈ ដើម្បីដាក់ជូន គ.ជ.ប ពិនិត្យសម្រេច ។

៨.៣២.៧ អគ្គលេខាធិការនៃ គ.ជ.ប ត្រូវត្រៀមបន្ទប់មួយចំនួននៃអគារទីស្តីការ គ.ជ.ប សម្រាប់ធ្វើជាយុទ្ធសាស្ត្រកញ្ចប់ " យ ពិសេស " ដាក់ឯកសារដែលជាលទ្ធផលនៃ ការបោះឆ្នោតក្នុងរាជធានី ខេត្ត និងកញ្ចប់ " យ " ដាក់សម្ភារឯកសារបោះឆ្នោត ពាក់ព័ន្ធ ។ ក្នុងនោះត្រូវ ៖

៨.៣២.៧.១ ត្រៀមបន្ទប់មួយដោយឡែកនៅជាន់ផ្ទាល់ដី សម្រាប់រក្សាទុករាល់ ស្រោមសំបុត្រជំដាក់សម្រង់សេចក្តីសម្រេចបដិសេធរបស់ គធ/ខប លើបណ្តឹងតវ៉ា ដែលត្រូវព្យួរជាបណ្តោះអាសន្នលទ្ធផលនៃការបោះឆ្នោត នៅការិយាល័យបោះឆ្នោតមួយ ឬច្រើន ឬ/និងលទ្ធផលនៃការបោះឆ្នោត ក្នុងយុទ្ធសាស្ត្រ និងរាល់កញ្ចប់ " យ ព្យួរលទ្ធផល " ដាក់កញ្ចប់ " គ " នៃយុទ្ធសាស្ត្រពាក់ព័ន្ធ ដែលលទ្ធផលនៃការបោះឆ្នោតនៅយុទ្ធសាស្ត្រ ឬនៅការិយាល័យបោះឆ្នោតណាមួយក្នុងយុទ្ធសាស្ត្រនោះត្រូវបាន បដិសេធច ។

៨.៣២.៧.២ ត្រៀមបន្ទប់មួយដោយឡែកនៅជាន់ទី ១ សម្រាប់ដាក់រាល់កញ្ចប់សុវត្ថិភាព " យ ពិសេស " នៃ គធ/ខប ទាំងអស់ ។

៨.៣២.៧.៣ ត្រៀមបន្ទប់មួយ ចំនួននៅជាន់ផ្ទាល់ដី សម្រាប់ស្តុកកញ្ចប់ " យ " ដែលមានដាក់កញ្ចប់ " គ " ហើយ ដែលត្រូវដាក់ដោយ ឡែកពីគ្នា ទៅតាមរាជធានី ខេត្តនីមួយៗ ។

៨.៣២.៨ អគ្គលេខាធិការនៃ គ.ជ.ប ត្រូវត្រៀមបន្ទប់ធំទូលាយ មួយ ចំនួន ឬបន្ទប់តូចៗច្រើន ដែលអាចឱ្យក្រុមត្រួតពិនិត្យលទ្ធផល បំពេញការងាររបស់ខ្លួនបានល្អ ។

៨.៣២.៨.១ ក្រុមត្រួតពិនិត្យលទ្ធផលពីរ ឬច្រើនក្រុមអាចបំពេញការងាររបស់ខ្លួន នៅជុំវិញក្នុងបន្ទប់តែមួយ ឬនៅបន្ទប់ដោយ ឡែកពីគ្នា ដោយផ្អែកតាម លទ្ធភាពជាក់ស្តែង ។

៨.៣២.៨.២ សេចក្តីជូនដំណឹងស្តីពីពេលវេលា កាលបរិច្ឆេទ ទឹកនៃឯក ឈ្មោះនិង លេខកូដឃុំ សង្កាត់ និងរាជធានី ខេត្ត ដែលត្រូវធ្វើការត្រួតពិនិត្យ លទ្ធផលឡើងវិញ ព្រមទាំងលេខក្រុម និងឈ្មោះប្រធានក្រុមត្រួត ពិនិត្យលទ្ធផល ដែលទទួលបន្ទុក ត្រូវតែបានបិទផ្សាយជាសាធារណៈនៅ មុខទីស្តីការ គ.ជ.ប ដើម្បីដំណឹងដល់តំណាងគណបក្សនយោបាយ ពាក់ព័ន្ធ អ្នកសង្កេតការណ៍ និងអ្នកប្តឹង ឬអ្នកតំណាងដែលទទួលបាន ការអនុញ្ញាតឱ្យចូលរួមក្នុងដំណើរការត្រួតពិនិត្យលទ្ធផលនេះ ។

៨.៣២.៩ ក្នុងអំឡុងពេលនៃដំណើរការត្រួតពិនិត្យលទ្ធផលឡើងវិញនៅ គ.ជ.ប លក្ខខណ្ឌ សន្តិសុខនៅជុំវិញបរិវេណ និងក្នុងទីស្តីការ គ.ជ.ប ព្រមទាំងសណ្តាប់ធ្នាប់ និង របៀបរៀបរយ ត្រូវតែបានពង្រឹងតាមវិធានការរដ្ឋបាល ដែលគ្រប់គ្រង និងចាត់ចែង ដោយអគ្គលេខាធិការ ។

៨.៣២.៩.១ តំណាងគណបក្សនយោបាយ ពាក់ព័ន្ធ អ្នកសង្កេតការណ៍ និងអ្នកប្តឹង ឬអ្នកតំណាង ដែលទទួលបានការអនុញ្ញាតឱ្យចូលរួមសង្កេតមើល ការ ត្រួតពិនិត្យលទ្ធផលឡើងវិញនៅទីស្តីការ គ.ជ.ប ត្រូវស្ថិតនៅក្រោម អំណាចគ្រប់គ្រង និងការណែនាំរបស់អគ្គលេខាធិការនៃ គ.ជ.ប ឬ មន្ត្រីដែលត្រូវបានប្រគល់សិទ្ធិ ។

៨.៣២.៩.២ តំណាងគណបក្សនយោបាយ ពាក់ព័ន្ធ អ្នកសង្កេតការណ៍ និងអ្នកប្តឹង ឬអ្នកតំណាង ដែលទទួលបានការអនុញ្ញាតឱ្យចូលរួមសង្កេតមើល ការ ត្រួតពិនិត្យលទ្ធផលឡើងវិញនៅទីស្តីការ គ.ជ.ប ត្រូវគោរពក្រមសីលធម៌ សម្រាប់គណបក្សនយោបាយ បេក្ខជន និងតំណាងគណបក្សនយោបាយ ក្រមសីលធម៌សម្រាប់អ្នកសង្កេតការណ៍បោះឆ្នោត និង ប.ន.ត.រ នេះ ហើយមិនត្រូវធ្វើសកម្មភាព ឬអំពើអ្វីមួយ ដែលរំខាន អកុស្ត ឬរារាំង ដំណើរការត្រួតពិនិត្យលទ្ធផលឡើងវិញ ឬបំពានលើសិទ្ធិអំណាច និង ឯករាជភាពរបស់ គ.ជ.ប ឡើយ ។

៨.៣២.១០ ហាមជនគ្រប់រូបចូលក្នុងបន្ទប់ ដែលក្រុមត្រួតពិនិត្យលទ្ធផល និងក្រុមកំណត់បែងចែកអោយដាច់ខាតនៃ គ.ជ.ប កំពុងត្រួតពិនិត្យលទ្ធផល នៃការបោះឆ្នោតក្នុងរាជធានី ខេត្ត ឡើងវិញដោយគ្មានការអនុញ្ញាតជាលាយលក្ខណ៍អក្សរពី គ.ជ.ប ។ ត្រូវបានអនុញ្ញាត ឱ្យចូលក្នុងបន្ទប់ត្រួតពិនិត្យលទ្ធផល និងកំណត់បែងចែកអោយដាច់ខាតនៃ ខាងលើនេះ ត្រូវជំនាញទាំងឡាយដូចខាងក្រោម ។

៨.៣២.១០.១ មន្ត្រីក្នុងក្រុមត្រួតពិនិត្យលទ្ធផល និងក្រុមកំណត់បែងចែកអោយដាច់ខាតនៃ របស់ គ.ជ.ប ដែលបានទទួលការតែងតាំងពី គ.ជ.ប ។

៨.៣២.១០.២ តំណាងគណបក្សនយោបាយ រយៈពេលបោះឆ្នោតក្នុងមណ្ឌលបោះឆ្នោត រាជធានី ខេត្តពាក់ព័ន្ធ អ្នកប្តឹងពាក់ព័ន្ធ ឬអ្នកតំណាង ព្រមទាំង អ្នកសង្កេតការណ៍ និងអ្នកយកព័ត៌មាន ដែលបានទទួលការអនុញ្ញាត ពី គ.ជ.ប ។

៨.៣២.១០.៣ ប្រធាន អនុប្រធាន និងសមាជិកនៃ គ.ជ.ប និងអគ្គលេខាធិការនៃ គ.ជ.ប ដែលមានបំណងត្រួតពិនិត្យ តាមដាន និងណែនាំក្នុង ដំណើរការត្រួតពិនិត្យលទ្ធផល របស់ក្រុមនីមួយៗ ។

**កាកបាទក្រហម និងការទទួលកញ្ចប់ " យុវសិស្ស " ជាកំលាំងជំនួយនៃការបោះឆ្នោតក្នុងរាជធានី ខេត្ត កញ្ចប់ " យុវ " និងសម្ភារ ឯកសារបោះឆ្នោតពាក់ព័ន្ធ នៅទីស្តីការ គ.ជ.ប**

ប្រការ៨.៣៣ សមាសភាពក្រុមទទួលសម្ភារ ឯកសារបោះឆ្នោតនៃ គ.ជ.ប ដែលត្រូវបានតែងតាំង ដូចចែង ក្រោមចំណុច ៨.៣២.១ ខាងលើ ត្រូវមានវត្តមានជាប្រចាំនៅទីស្តីការ គ.ជ.ប ចាប់ពីពេលដែល គណ/ខប បានចាប់ផ្តើមធ្វើការត្រួតពិនិត្យលទ្ធផល ដើម្បីរង់ចាំទទួលសម្ភារ ឯកសារបោះឆ្នោត ដែល គណ/ខប បានបញ្ជូន និងប្រគល់ជូន គ.ជ.ប ។

៨.៣៣.១ ក្រុមទទួលសម្ភារ ឯកសារបោះឆ្នោតនៃ គ.ជ.ប ត្រូវត្រៀមលក្ខណសម្បត្តិជាមុន ដើម្បីទទួលសម្ភារ ឯកសារបោះឆ្នោត ដោយផ្អែកតាមករណីដោយឡែកនៃរាជធានី ខេត្តនីមួយៗ ដែល គណ/ខប ពាក់ព័ន្ធរង់ចាប់ និងបញ្ជូនសម្ភារ ឯកសារបោះឆ្នោត ទៅ គ.ជ.ប ដូចចែងក្រោមប្រការ ៨.៣០ ខាងលើ ។

៨.៣៣.១.១ រាល់សម្រង់សេចក្តីសម្រេចបដិសេធផលលទ្ធផលនៃការបោះឆ្នោតឈប់ សង្កាត់ ឬនៅការិយាល័យបោះឆ្នោតណាមួយក្នុងឃុំ សង្កាត់ និង សម្ភារ ឯកសារបោះឆ្នោតពាក់ព័ន្ធនឹងឃុំ សង្កាត់ដែលលទ្ធផលនៃការ បោះឆ្នោត ត្រូវបាន គណ/ខប សម្រេចព្យួរ ដូចបញ្ជាក់ក្នុងចំណុច ៨.៣០.១ ខាងលើ ។

៨.៣៣.១.២ រាល់កញ្ចប់ " យ " និងកញ្ចប់ " យ ពិសេស " ដាក់លទ្ធផលនៃការបោះឆ្នោតក្នុងរាជធានី ខេត្ត និងសម្ព័ន្ធរដ្ឋាន ឯកសារបោះឆ្នោតពាក់ព័ន្ធ ដែលលទ្ធផលនៃការបោះឆ្នោតនោះយំ, សង្កាត់ទាំងនោះត្រូវបាន គណនា/សម្រេចយល់ព្រម ដូចបញ្ជាក់ក្នុងចំណុច ៨.៣០.២ ៨.៣០.៥ និង ៨.៣០.៦ ខាងលើ ។

៨.៣៣.១.៣ រាល់សម្ព័ន្ធរដ្ឋាន ឯកសារបោះឆ្នោតនៅសល់ ដែលត្រូវបានរៀបចំខ្ទប់ និងបញ្ជូនដោយ ឡែកមក គ.ជ.ប នៅពេលក្រោយ ដូចចែងក្នុងចំណុច ៨.៣០.៩ ខាងលើ ។

៨.៣៣.២ ក្នុងករណី មន្ត្រីនៃ គណនា/សម្រេច បានបញ្ជូនសម្ព័ន្ធរដ្ឋាន ឯកសារបោះឆ្នោត ដូចចែងក្នុងចំណុច ៨.៣៣.១.១ ខាងលើមកដល់ទីស្តីការ គ.ជ.ប ក្រុមទទួលសម្ព័ន្ធរដ្ឋាន ឯកសារបោះឆ្នោតនៃ គ.ជ.ប ត្រូវបើក និងត្រួតពិនិត្យមើល រាល់សម្ព័ន្ធរដ្ឋាន ឯកសារបោះឆ្នោតដែលមាននៅក្នុងស្រោមសំបុត្រធំ និងកញ្ចប់ " យ ព្យួរលទ្ធផល " ដាក់រាល់កញ្ចប់" គ " នៃយំ, សង្កាត់ពាក់ព័ន្ធ ដែលលទ្ធផលនៃការបោះឆ្នោតនៅការិយាល័យបោះឆ្នោតមួយ ឬច្រើន ឬនិងលទ្ធផលនៃការបោះឆ្នោតក្នុងយំ, សង្កាត់នោះ ត្រូវបាន គណនា/សម្រេចព្យួរជាបណ្តោះអាសន្ន ។ ក្នុងការត្រួតពិនិត្យនេះ មន្ត្រីនៃក្រុមទទួលសម្ព័ន្ធរដ្ឋាន ឯកសារ ត្រូវផ្ទៀងផ្ទាត់ជាមួយនឹងលិខិតបញ្ជូន និងប្រគល់ទទួលសម្ព័ន្ធរដ្ឋាន ឯកសារ (ទម្រង់បែបបទលេខ ១១០៧) ទាំងបី (៣) ច្បាប់ ដែលមួយ (១) ច្បាប់នៅក្នុងស្រោមសំបុត្រធំ មួយ (១) ច្បាប់ កិច្ចជាបន្តិចផ្នែកខាងក្រៅនៃស្រោមសំបុត្រធំ និងមួយ (១) ច្បាប់នៅនឹងមន្ត្រី គណនា/សម្រេច ដែលបញ្ជូនសម្ព័ន្ធរដ្ឋាន ឯកសារមក ។

៨.៣៣.២.១ មន្ត្រីក្នុងក្រុមទទួលសម្ព័ន្ធរដ្ឋាន ឯកសារត្រូវកត់ត្រាខុសសម្ព័ន្ធរដ្ឋាន ឯកសារដែលបានទទួលទាំងអស់ចូលក្នុងបញ្ជីបស់ខ្លួន ដែលប្រសិនបើមានគ្រប់ចំនួនហើយ ត្រូវចារសម្គាល់ថា " គ្រប់ចំនួន " ។

៨.៣៣.២.២ ប្រធានក្រុមទទួលសម្ព័ន្ធរដ្ឋាន ឯកសារត្រូវចុះហត្ថលេខាលើលិខិតបញ្ជូន និងប្រគល់ទទួលសម្ព័ន្ធរដ្ឋាន ឯកសារ ដូចចែងក្នុងចំណុច ៨.៣៣.២ ខាងលើ រួចប្រគល់មួយ (១) ច្បាប់ជូនមន្ត្រី គណនា/សម្រេច ទទួលបន្ទុកការបញ្ជូនដាក់មួយ (១) ច្បាប់ទៅក្នុងស្រោមសំបុត្រធំ និងដឹកមួយ (១) ច្បាប់ចងក្រងទុកជាឯកសារ ។

៨.៣៣.២.៣ មន្ត្រីក្នុងក្រុមទទួលសម្ព័ន្ធរដ្ឋាន ឯកសារ ត្រូវនាំយកស្រោមសំបុត្រធំ និងកញ្ចប់ " យ ព្យួរលទ្ធផល " ដាក់រាល់កញ្ចប់" គ " នៃយំ, សង្កាត់

ដែលលទ្ធផលនៃការបោះឆ្នោតត្រូវបានព្យួរនោះ ទៅរក្សាទុកនៅក្នុង  
បន្ទប់ ដែលបានត្រៀមបម្រុងទុក ដូចចែងក្នុងចំណុច ៨.៣២.៧.១  
ខាងលើ និងត្រូវសរសេរសម្គាល់លេខកូដឃុំ, សង្កាត់ និងរាជធានី  
ខេត្តពាក់ព័ន្ធផង ។

៨.៣៣.២.៤ ប្រធានក្រុមទទួលសម្ភារ ឯកសារត្រូវរាយការណ៍ជាបន្ទាន់ជូន គ.ជ.ប  
តាមរយៈអគ្គលេខាធិការ នូវឈ្មោះ និងលេខកូដឃុំ, សង្កាត់ ដែល  
ត្រូវបាន គធ/ខប សម្រេចព្យួរលទ្ធផលនោះ ដោយដាក់អមជាមួយ  
នូវស្រាមសំបុត្រពាក់ព័ន្ធផង ។

៨.៣៣.៣ ក្នុងករណីមន្ត្រីនៃ គធ/ខប បានបញ្ជូនសម្ភារ ឯកសារបោះឆ្នោត ដូចចែងក្នុង  
ចំណុច ៨.៣៣.១.២ ខាងលើ មកដល់ទីស្តីការ គ.ជ.ប ក្រុមទទួលសម្ភារ  
ឯកសារបោះឆ្នោតនៃ គ.ជ.ប ត្រូវបើក និងត្រួតពិនិត្យមើលរាល់សម្ភារ ឯកសារ  
បោះឆ្នោត ដែលមាននៅក្នុងកញ្ចប់ " យ ពិសេស " កញ្ចប់ " យ មានបណ្តឹង/បើក  
កញ្ចប់សុវត្ថិភាព ក " និងរាល់កញ្ចប់ " យ ពិនិត្យរួច " ដាក់កញ្ចប់ " គ " នៃឃុំ,  
សង្កាត់ពាក់ព័ន្ធទាំងអស់ ដែលលទ្ធផលនៃការបោះឆ្នោតនៅឃុំ, សង្កាត់ទាំងនោះ  
ត្រូវបាន គធ/ខប សម្រេចយល់ព្រម ។ ក្នុងការត្រួតពិនិត្យនេះ មន្ត្រីនៃក្រុមទទួល  
សម្ភារ ឯកសារត្រូវផ្ទៀងផ្ទាត់ជាមួយនឹងលិខិតបញ្ជូន និងប្រគល់ទទួលសម្ភារ ឯកសារ  
(ទម្រង់បែបបទលេខ ១១០៧) ទាំងបី (៣) ច្បាប់ ដោយឡែកពីគ្នា ដែលមួយ  
(១) ច្បាប់ នៅក្នុងកញ្ចប់ " យ " មួយច្បាប់ " យ ពិសេស " មួយ (១) ច្បាប់  
នៅក្នុងហោប៉ៅនៃកញ្ចប់ " យ " មួយច្បាប់ " យ ពិសេស " និងមួយ (១) ច្បាប់  
នៅនឹងមន្ត្រី គធ/ខប ដែលបញ្ជូនសម្ភារ ឯកសារមក ។

៨.៣៣.៣.១ មន្ត្រីក្នុងក្រុមទទួលសម្ភារ ឯកសារ ត្រូវកត់ត្រាមុខសម្ភារ ឯកសារ  
ដែលបានទទួលទាំងអស់ចូលក្នុងបញ្ជីរបស់ខ្លួន ដែលប្រសិនបើមាន  
គ្រប់ចំនួនហើយត្រូវចារសម្គាល់ថា " គ្រប់ចំនួន " ។

៨.៣៣.៣.២ ប្រធានក្រុមទទួលសម្ភារ ឯកសារត្រូវចុះហត្ថលេខាលើលិខិតបញ្ជូន  
និងប្រគល់ទទួលសម្ភារ ឯកសារ ដូចចែងក្នុងចំណុច ៨.៣៣.៣  
ខាងលើ រួចប្រគល់មួយ (១) ច្បាប់ ជូនមន្ត្រី គធ/ខប ដែលទទួល  
បន្តការបញ្ជូន ដាក់មួយ (១) ច្បាប់ ទៅក្នុងកញ្ចប់ " យ " មួយ  
កញ្ចប់ " យ ពិសេស " និងដកមួយ (១) ច្បាប់ ចងក្រងទុកជា  
ឯកសារ ។

៨.៣៣.៣.៣ មន្ត្រីក្នុងក្រុមទទួលសម្ភារ ឯកសារត្រូវនាំយកកញ្ចប់ " យ ពិសេស " នៃរាជធានី ខេត្តពាក់ព័ន្ធ ទៅរក្សាទុកនៅក្នុងបន្ទប់ដែលបានត្រៀម បម្រុងទុក ដូចចែងក្នុងចំណុច ៨.៣២.៧.២ ខាងលើ ដោយត្រូវ ដាក់តាមលំដាប់លេខរៀងនៃលេខកូដរាជធានី ខេត្តនីមួយៗ ។

៨.៣៣.៣.៤ មន្ត្រីក្នុងក្រុមទទួលសម្ភារ ឯកសារត្រូវនាំយករាល់កញ្ចប់ " យ " ដាក់កញ្ចប់ " គ " នៃយំ សង្កាត់ពាក់ព័ន្ធដែលលទ្ធផលនៃការបោះឆ្នោតនៅយំ សង្កាត់ទាំងនោះ ត្រូវបាន គធ/ខប សម្រេចយល់ព្រម ទទួលយក ទៅរក្សាទុកនៅក្នុងបន្ទប់ ដែលបានត្រៀមបម្រុងទុក ដូច ចែងក្នុងចំណុច ៨.៣២.៧.៣ ខាងលើ និងត្រូវសរសេរសម្គាល់លេខ កូដរាជធានី ខេត្តពាក់ព័ន្ធផង ។ ប្រសិនបើក្នុងចំណោមកញ្ចប់ " យ " នៃ គធ/ខប ពាក់ព័ន្ធ មានកញ្ចប់ " យ " មួយចំនួន សរសេរ សម្គាល់ថា " មានបណ្តឹង/បើកកញ្ចប់សុវត្ថិភាព ក " មន្ត្រីក្នុងក្រុម ទទួលសម្ភារ ឯកសារត្រូវដាក់បំបែករាល់កញ្ចប់ " យ " ទាំងនោះ ដោយ ឡែកពីគ្នា ។

៨.៣៣.៣.៥ ប្រធានក្រុមទទួលសម្ភារ ឯកសារត្រូវរាយការណ៍ជាបន្ទាន់ជូន គ.ជ.ប តាមរយៈអគ្គលេខាធិការ នូវរាជធានី ខេត្ត ដែលបានប្រគល់កញ្ចប់ " យ ពិសេស " និងរាល់កញ្ចប់ " យ " ដាក់កញ្ចប់ " គ " នៃយំ សង្កាត់ពាក់ព័ន្ធ ដែលលទ្ធផលនៃការបោះឆ្នោតនៅយំ សង្កាត់ទាំង នោះត្រូវបាន គធ/ខប សម្រេចយល់ព្រមទទួលយក ។ ប្រសិនបើ ក្នុងរាជធានី ខេត្តពាក់ព័ន្ធ មានយំ សង្កាត់ណាមួយ មានបណ្តឹង ត្រូវបានដាក់នៅ គយ/សប ឬ/និង គធ/ខប និងដែលមានកញ្ចប់ សុវត្ថិភាព " ក " មួយ ឬច្រើនត្រូវបានបើក ដើម្បីត្រួតពិនិត្យ ផ្ទៀងផ្ទាត់សម្ភារ ឯកសារបោះឆ្នោត និងសន្លឹកឆ្នោត ប្រធានក្រុមត្រូវ បញ្ជាក់បន្ថែមក្នុងរបាយការណ៍ខាងលើ ផងដែរនូវឈ្មោះ និងលេខ កូដយំ សង្កាត់ ដែលមានបណ្តឹងទាំងនោះ និងត្រូវដកយករាល់ស្រោម សំបុត្រដាក់សម្រង់សេចក្តីសម្រេចពាក់ព័ន្ធរបស់ គធ/ខប ពីក្នុងកញ្ចប់ " យ ពិសេស " ដាក់អមទៅជាមួយផង ។

៨.៣៣.៤ ក្នុងករណីមន្ត្រីនៃ គធ/ខប បានបញ្ជូនសម្ភារ ឯកសារបោះឆ្នោត នៅសល់ ដូចចែង ក្នុងចំណុច ៨.៣៣.១.៣ ខាងលើ មកដល់ទីស្តីការ គ.ជ.ប ក្រុមទទួលសម្ភារ ឯកសារបោះឆ្នោតនៃ គ.ជ.ប ត្រូវបើកកញ្ចប់ និងត្រួតពិនិត្យមើលរាល់សម្ភារ ឯកសារបោះឆ្នោតនៅសល់ ដែលបានប្រគល់ជូន គ.ជ.ប ។ ក្នុងការត្រួតពិនិត្យនេះ



មន្ត្រីនៃក្រុមទទួលសម្ភារ ឯកសារត្រូវផ្ទៀងផ្ទាត់ជាមួយនិងលិខិតបញ្ជូន និងប្រគល់ ទទួលសម្ភារ ឯកសារ (ទម្រង់បែបបទលេខ ១១០៧) ដែលប្រសិនបើ ត្រឹមត្រូវ គ្រប់ចំនួនហើយ ប្រធានក្រុមត្រូវចុះហត្ថលេខាលើលិខិតបញ្ជូន និងប្រគល់ទទួលនោះ រួចប្រគល់ជូនមន្ត្រី គ.ជ.ប ដែលទទួលបន្ទុកការបញ្ជូនវិញ មួយ (១) ច្បាប់ ។ ប្រធានក្រុមទទួលសម្ភារ ឯកសារបោះឆ្នោតនៃ គ.ជ.ប ត្រូវផ្ទេររាល់សម្ភារ ឯកសារ នៅសល់ ដែលបានទទួលខាងលើ ដោយភ្ជាប់ជាមួយលិខិតបញ្ជូន និងប្រគល់ ទទួល មួយ (១) ច្បាប់ ទៅឱ្យនាយកដ្ឋានប្រតិបត្តិការទទួលគ្រប់គ្រង និងរក្សាទុកនៅយូរ៉ាង គ.ជ.ប ឬបន្តបញ្ជូនដែលបានកំណត់ ។

**កិច្ចប្រតិបត្តិការរបស់ក្រុមត្រួតពិនិត្យលទ្ធផល និងក្រុមកំណត់បែងចែកអសនៈនៃ គ.ជ.ប ក្នុងការត្រួតពិនិត្យ លទ្ធផលនៃការបោះឆ្នោតតាមរាជធានី ខេត្ត**

**ប្រការ ៨.៣៨** ក្រុមត្រួតពិនិត្យលទ្ធផល និងក្រុមកំណត់បែងចែកអសនៈនៃ គ.ជ.ប មានភារកិច្ចត្រួតពិនិត្យ និងផ្ទៀងផ្ទាត់ឡើងវិញនូវលទ្ធផលនៃការបោះឆ្នោតក្នុងរាជធានី ខេត្តទាំងអស់ ក្នុងគោលបំណង បញ្ជាក់ជាចុងក្រោយ អំពីភាពត្រឹមត្រូវ ឬមិនត្រឹមត្រូវក្នុងការបូកសរុបលទ្ធផលនៃការបោះឆ្នោត ពីគ្រប់ឃុំ សង្កាត់ចំណុះរាជធានី ខេត្ត ការបូកសរុបលទ្ធផលនៃការបោះឆ្នោតពីគ្រប់រាជធានី ខេត្ត ការកំណត់បែងចែកចំនួនអសនៈ ដែលគណបក្សនយោបាយ ឈរឈ្មោះបោះឆ្នោតក្នុងរាជធានី ខេត្តទទួលបាន និងការស្រង់ឈ្មោះបេក្ខជនដែលជាប់ឆ្នោតជាតំណាងរាស្ត្រ ។ ប្រសិនបើ ក្នុង ការត្រួតពិនិត្យឡើងវិញនេះ ក្រុមត្រួតពិនិត្យលទ្ធផល យល់ព្រមតាមលទ្ធផលនៃការបោះឆ្នោតក្នុង រាជធានី ខេត្តណាមួយ ក្រុមត្រួតពិនិត្យលទ្ធផលត្រូវបំពេញតារាងត្រួតពិនិត្យលទ្ធផល (ទម្រង់ បែបបទលេខ ១១១៧តព) ហើយក្រុមកំណត់បែងចែកអសនៈត្រូវរៀបចំ និងបោះពុម្ពតារាង លទ្ធផលបណ្តោះអាសន្ននៃការបោះឆ្នោត រួចត្រូវដាក់ជូន គ.ជ.ប តាមរយៈអគ្គលេខាធិការ ដើម្បីពិនិត្យសម្រេច និងប្រកាសផ្សាយជាលទ្ធផលបណ្តោះអាសន្ននៃការបោះឆ្នោតជ្រើសតាំង តំណាងរាស្ត្រ សម្រាប់បម្រើគោលដៅនៃការប្តឹងតវ៉ារបស់គណបក្សនយោបាយ ឈរឈ្មោះបោះឆ្នោត មុនពេលប្រកាសផ្សាយជាលទ្ធផលផ្លូវការ ។

**៨.៣៨.១** នៅពេលដែល គ.ជ.ប បានទទួលតាមរយៈអគ្គលេខាធិការនូវរបាយការណ៍ពីក្រុម ទទួលសម្ភារ ឯកសារបោះឆ្នោតដូចចែងក្នុងចំណុច ៨.៣៣.២.៤ និង ៨.៣៣.៣.៥ និងពីនាយកដ្ឋានសេវាកម្មច្បាប់ និងវិវាទកម្ម ដូចចែងក្នុងចំណុច ៨.៣១.៧ ខាងលើ គ.ជ.ប ត្រូវកំណត់ណែនាំអំពីករណីដែលនឹងត្រូវធ្វើការត្រួតពិនិត្យលទ្ធផលបោះឆ្នោត ក្នុងរាជធានី ខេត្ត និងត្រូវសម្រេចអំពីភាពចាំបាច់ ឬមិនចាំបាច់ឱ្យបើកកញ្ចប់ សុវត្ថិភាព " ក " ដើម្បីត្រួតពិនិត្យផ្ទៀងផ្ទាត់សម្ភារ ឯកសារបោះឆ្នោត និងរាប់សន្លឹក ឆ្នោតឡើងវិញ ។

៨.៣៨.២ ផ្អែកតាមការកំណត់សម្រេចរបស់ គ.ជ.ប ដូចចែងក្នុងចំណុច ៨.៣៨.១ ខាងលើ អគ្គលេខាធិការត្រូវណែនាំក្រុមត្រួតពិនិត្យលទ្ធផល ឱ្យអនុវត្តការត្រួតពិនិត្យ និង ផ្ទៀងផ្ទាត់លទ្ធផលនៃការបោះឆ្នោតក្នុងរាជធានី ខេត្ត ដែលក្រុមនីមួយៗទទួលបានបន្ទុក ដោយត្រូវបំពេញការងារ ពាក់ព័ន្ធតាមការចាំបាច់ និងតាមករណីជាក់ស្តែងនីមួយៗ ដូចខាងក្រោម ។

៨.៣៨.២.១ ក្នុងករណីរាជធានី ខេត្តណា ដែលមានលទ្ធផលនៃការបោះឆ្នោតនៅ ការិយាល័យបោះឆ្នោតមួយ ឬច្រើន ឬ/និងលទ្ធផលនៃការបោះឆ្នោត ក្នុងឃុំ សង្កាត់ណាមួយ ត្រូវបាន គធ/ខប សម្រេចព្យួរជាបណ្តោះ អាសន្ន និងដែលបានបញ្ជូនមក គ.ជ.ប ដូចចែងក្នុងចំណុច ៨.២៨.១៣ ខាងលើ ដើម្បីត្រួតពិនិត្យឡើងវិញ ។

៨.៣៨.២.២ ក្នុងករណីរាជធានី ខេត្តណា ដែលគ្មានបណ្តឹងតវ៉ា ឬ/និងបណ្តឹង ជំទាស់ ត្រូវបានដាក់នៅ គយ/សប ឬ/និង គធ/ខប ឬ/និង គ.ជ.ប ហើយ ដែលគ្មានកញ្ចប់សុវត្ថិភាព " ក " ណាមួយត្រូវបានបើក ។

៨.៣៨.២.៣ ក្នុងករណីមានបណ្តឹងតវ៉ា ឬ/និងបណ្តឹងជំទាស់ ទៅនឹងលទ្ធផលនៃ ការបោះឆ្នោតនៅការិយាល័យបោះឆ្នោតមួយ ឬច្រើន ឬ/និងលទ្ធផល នៃការបោះឆ្នោតក្នុងឃុំ សង្កាត់ ចំណុះរាជធានី ខេត្តណាមួយ ត្រូវ បានដាក់នៅ គយ/សប ឬ/និង គធ/ខប និងបានបន្តប្តឹងនៅ គ.ជ.ប ដូចចែងក្នុងលក្ខខណ្ឌក្រោមប្រការ ៨.៣១ ខាងលើ ដែលក្នុងនោះមាន កញ្ចប់សុវត្ថិភាព " ក " មួយ ឬច្រើន ត្រូវបានបើក ប៉ុន្តែ គធ/ខប បានសម្រេចយល់ព្រមទទួលយកលទ្ធផលនៃការបោះឆ្នោតនៅការិយា ល័យបោះឆ្នោតនោះ ឬទាំងនោះ ឬ/និងលទ្ធផលនៃការបោះឆ្នោតក្នុងឃុំ សង្កាត់ពាក់ព័ន្ធ ។

៨.៣៨.៣ តំណាងគណបក្សនយោបាយ ពាក់ព័ន្ធ អ្នកសង្កេតការណ៍ និងអ្នកយកព័ត៌មាន ដែល បានទទួលការអនុញ្ញាតជាលាយលក្ខណ៍អក្សរពី គ.ជ.ប មានសិទ្ធិចូលរួមក្នុងដំណើរ ការត្រួតពិនិត្យ និងផ្ទៀងផ្ទាត់លទ្ធផលនៃការបោះឆ្នោតជ្រើសតាំងតំណាងរាស្ត្រ នៅ ទីស្តីការ គ.ជ.ប ។ ប្រសិនបើ បន្ទាប់ចង្អៀតការចូលរួមសង្កេតមើលរបស់តំណាង គណបក្សនយោបាយ អ្នកសង្កេតការណ៍... ដូចចែងក្នុងចំណុចនេះ ត្រូវស្ថិត ក្រោមការគ្រប់គ្រង និងចាត់ចែងរបស់ប្រធានក្រុមត្រួតពិនិត្យលទ្ធផល ឬក្រុមកំណត់ ចែងចែកអាសនៈ តាមរបៀបផ្តាសប្តូរវេនគ្នា ។

៨.៣៤.៤ អ្នកប្តឹងពាក់ព័ន្ធ ឬអ្នកតំណាង ដែល ពាក្យបណ្តឹងតវ៉ា ឬ/និងបណ្តឹងជំទាស់របស់ គាត់ត្រូវបាន គធ/ខប សម្រេចយល់ព្រម ឬបដិសេធ ដូចចែងក្នុងចំណុច ៨.២៨.១១ និង ៨.២៨.១២ ខាងលើ និងអ្នកប្តឹងពាក់ព័ន្ធ ឬអ្នកតំណាង ដែល បានដាក់ពាក្យ បណ្តឹងតវ៉ានៅ គ.ជ.ប ដូចចែងក្រោមប្រការ ៨.៣១ ខាងលើ ត្រូវបានអនុញ្ញាត ឱ្យចូលរួមសង្កេតមើល ដំណើរការត្រួតពិនិត្យលទ្ធផល នៃការបោះឆ្នោតតាមរាជធានី ខេត្តពាក់ព័ន្ធ នៅទីស្តីការ គ.ជ.ប ។ ប្រសិន បើបន្ទប់ចង្អៀត ការចូលរួមសង្កេត មើល របស់អ្នកប្តឹងពាក់ព័ន្ធ ដូចចែងក្នុងចំណុចនេះ ត្រូវស្ថិតក្រោមការគ្រប់គ្រង និងចាត់ចែងរបស់ប្រធានក្រុមត្រួតពិនិត្យលទ្ធផល ឬក្រុមកំណត់បែងចែកអោយនេះ តាមរបៀបផ្តល់ប្តូរវេនគ្នា ។

៨.៣៤.៥ កិច្ចប្រតិបត្តិការរបស់ក្រុមត្រួតពិនិត្យលទ្ធផល ក្នុងការត្រួតពិនិត្យលទ្ធផល នៃការបោះឆ្នោត តាមរាជធានី ខេត្តណាមួយ ប្រសិនបើចាប់ដំណើរការហើយ ត្រូវតែធ្វើឱ្យចប់ចុង ចប់ដើម ដោយមិនគិតពីពេលវេលាឡើយ ។

៨.៣៤.៦ ក្រុមត្រួតពិនិត្យលទ្ធផល នៃ គ.ជ.ប ត្រូវបើកកិច្ចប្រតិបត្តិការ ដើម្បីត្រួតពិនិត្យលទ្ធផល នៃការបោះឆ្នោតតាមរាជធានី ខេត្ត ដែលក្រុមទទួលបន្ទុកម្តងមួយៗ នៅបន្ទប់ធំ ទូលាយណាមួយ ឬបន្ទប់តូចៗដោយឡែកពីគ្នា ដែលបានត្រៀមបម្រុង ដូចចែង ក្នុងចំណុច ៨.៣២.៤ ខាងលើ ។ ក្នុងការត្រួតពិនិត្យលទ្ធផល ខាងលើនេះ ប្រធាន ក្រុមត្រូវធានាឱ្យមានម៉ាស៊ីនគិតលេខមួយ (១) គ្រឿង និងទម្រង់បែបបទសម្រាប់ បំពេញតារាងត្រួតពិនិត្យលទ្ធផល ព្រមទាំងរាល់សំណុំឯកសារយោង ដូចចែង ចាប់ពីចំណុច ៨.៣២.៣.១ ដល់ ៨.៣២.៣.៦ ខាងលើ ។

៨.៣៤.៧ ក្រុមកំណត់បែងចែកអោយនេះនៃ គ.ជ.ប ត្រូវបើកកិច្ចប្រតិបត្តិការ ដើម្បីផ្ទៀងផ្ទាត់ លទ្ធផល នៃការបោះឆ្នោតជ្រើសតំណាងស្រុកម្តងមួយ រាជធានី ខេត្ត បន្ទាប់ពីបាន ទទួលតារាងត្រួតពិនិត្យលទ្ធផល (ទម្រង់បែបបទលេខ ១១១៧តព) ដែល គ.ជ.ប បានពិនិត្យសម្រេចរួច ។

**អាក្រក់ពិនិត្យលទ្ធផលនៃការបោះឆ្នោតនៅភារិយាល័យបោះឆ្នោតមួយ ឬច្រើន ឬ/និលទ្ធផលនៃការបោះឆ្នោត ក្នុងស្ថានភាពសង្គ្រាមស្រុកស្រាវជ្រាវ គធ/ខប សម្រេចល្អប្រសើរនោះអាសន្ន**

ប្រការ៨.៣៥ យោងតាមការសម្រេចរបស់ គ.ជ.ប ដូចចែងក្នុងចំណុច ៨.៣៤.១ ខាងលើ ប្រសិនបើ យុវ សង្កាត់ ដែលនឹងត្រូវធ្វើការត្រួតពិនិត្យ និងផ្ទៀងផ្ទាត់លទ្ធផល ឡើងវិញ ស្ថិតក្នុងករណី

ដែល លទ្ធផល នៃការបោះឆ្នោតនៅការិយាល័យ បោះឆ្នោតមួយ ឬច្រើន ឬ/និងលទ្ធផល នៃការបោះឆ្នោតក្នុងយុំ, សង្កាត់ណាមួយ ចំណុះរាជធានី ខេត្ត ដែលត្រូវបាន គណនា សម្រេច ព្យួរជាបណ្តោះអាសន្ន អគ្គលេខាធិការ ត្រូវណែនាំក្រុមត្រួតពិនិត្យលទ្ធផល ដែលទទួលបាន ឬក្រុមត្រួតពិនិត្យ និងផ្ទៀងផ្ទាត់តាមនីតិវិធី ដូចខាងក្រោម ។

៨.៣៥.១ ក្រុមត្រួតពិនិត្យត្រូវធានាថា ការត្រួតពិនិត្យឡើងវិញ នូវលទ្ធផល នៃការបោះឆ្នោត នៅការិយាល័យ បោះឆ្នោតមួយ ឬច្រើន ឬ/និងលទ្ធផល នៃការបោះឆ្នោត ក្នុងយុំ, សង្កាត់ណាមួយ ចំណុះរាជធានី ខេត្ត ដែលត្រូវបាន គណនា សម្រេចព្យួរជា បណ្តោះអាសន្ន ត្រូវតែបានអនុវត្តយ៉ាងរួសរាន់ និងដាក់ជូន គ.ជ.ប ដើម្បីពិនិត្យ សម្រេចក្នុងរយៈពេលយ៉ាងយូរឬន (៨) ថ្ងៃ បន្ទាប់ពីថ្ងៃទទួលបានសម្រេចសេចក្តីសម្រេច ព្យួរជាបណ្តោះអាសន្នលទ្ធផល នៃការបោះឆ្នោតនៅការិយាល័យ បោះឆ្នោតនោះ ឬទាំងនោះ ឬ/និងលទ្ធផល នៃការបោះឆ្នោតក្នុងយុំ, សង្កាត់ពាក់ព័ន្ធ ។

៨.៣៥.២ ក្នុងករណី គ.ជ.ប សម្រេចមិនឱ្យបើកកញ្ចប់សុវត្ថិភាព " ក " ដើម្បីត្រួតពិនិត្យ ផ្ទៀងផ្ទាត់សម្ភារ ឯកសារបោះឆ្នោត និងរាប់សន្លឹកឆ្នោតឡើងវិញទេ ក្រុមត្រួតពិនិត្យ ត្រូវធ្វើការត្រួតពិនិត្យលទ្ធផល ដោយគ្រាន់តែផ្អែកលើរាល់សម្ភារ ឯកសារ ដែល មានក្នុងស្រោមសំបុត្រផ្ទៃខាងក្នុង, សង្កាត់ពាក់ព័ន្ធ ដូចចែងក្នុងចំណុច ៨.២៨.១៣.១ បណ្តោះ ។

៨.៣៥.៣ ក្នុងករណី គ.ជ.ប សម្រេចឱ្យបើកកញ្ចប់សុវត្ថិភាព " ក " មួយ ឬច្រើន ដើម្បីត្រួត ពិនិត្យផ្ទៀងផ្ទាត់សម្ភារ ឯកសារបោះឆ្នោត និងរាប់សន្លឹកឆ្នោតឡើងវិញ ក្រុមត្រួតពិនិត្យ នៃ គ.ជ.ប ត្រូវធ្វើការត្រួតពិនិត្យលទ្ធផល ដោយផ្អែកលើរាល់សំណុំឯកសារដែល មានក្នុងស្រោមសំបុត្រផ្ទៃខាងក្នុង ដាក់សម្រេចសេចក្តីសម្រេចព្យួរជាបណ្តោះអាសន្នលទ្ធផល នៃការបោះឆ្នោតនៅយុំ, សង្កាត់ពាក់ព័ន្ធ ដូចចែងក្នុងចំណុច ៨.២៨.១៣.១ ផង និងត្រូវអនុវត្តការបើកកញ្ចប់សុវត្ថិភាព " ក " ដើម្បីត្រួតពិនិត្យផ្ទៀងផ្ទាត់សម្ភារ ឯកសារបោះឆ្នោត និងរាប់សន្លឹកឆ្នោតឡើងវិញតាមលំនាំនីតិវិធីទាំងឡាយ ដូចចែងចាប់ពី ចំណុច ៨.២៨.៣.១ ដល់ចំណុច ៨.២៨.៣.៥ និងចំណុច ៨.២៨.៤ ខាងលើ និងត្រូវពិនិត្យផ្ទៀងផ្ទាត់សុពលភាព និងកំណត់ជាសន្លឹកឆ្នោតបាណករ ឬសន្លឹកឆ្នោត មិនបាណករ ដោយត្រូវអនុវត្តតាមលំនាំនីតិវិធីចាប់ពីចំណុច ៨.១១.៧ ដល់ ៨.១១.១៣ ខាងលើ ។

៨.៣៥.៤ ក្នុងករណី គ.ជ.ប សម្រេចឱ្យបើកកញ្ចប់សុវត្ថិភាព " ក " នៃការិយាល័យ បោះឆ្នោត លើសពីមួយ ក្នុងយុំ, សង្កាត់ ដើម្បីត្រួតពិនិត្យផ្ទៀងផ្ទាត់សម្ភារ ឯកសារបោះឆ្នោត

និងរាប់សន្លឹកឆ្នោតឡើងវិញ ក្រុមត្រួតពិនិត្យលទ្ធផលត្រូវអនុវត្តតាមលំនាំនីតិវិធីដែល  
ដូចចែងក្នុងចំណុច ៨.៣៥.៣ ខាងលើ សម្រាប់កញ្ចប់សុវត្ថិភាព " ក " នីមួយៗ  
រហូតដល់អស់កញ្ចប់សុវត្ថិភាព " ក " នៃការិយាល័យបោះឆ្នោតក្នុងយុំ, សង្កាត់  
ពាក់ព័ន្ធ ដែលត្រូវសម្រេចឱ្យបើក ។

៨.៣៥.៥ បន្ទាប់ពីបាតបញ្ចប់ការត្រួតពិនិត្យលទ្ធផលឡើងវិញ តាមនីតិវិធី ដូចចែងក្នុងចំណុច  
៨.៣៥.៣ និង ៨.៣៥.៤ ខាងលើ ប្រធានក្រុមត្រូវធានាថា របាយការណ៍ស្តីពីការ  
បើកកញ្ចប់សុវត្ថិភាព " ក " ដើម្បីត្រួតពិនិត្យ ផ្ទៀងផ្ទាត់សម្ភារ ឯកសារបោះឆ្នោត  
និងរាប់សន្លឹកឆ្នោតឡើងវិញ មួយ (១) ច្បាប់ តារាងត្រួតពិនិត្យលទ្ធផលនៃការបោះឆ្នោត  
នៅរាជធានី ខេត្តនោះ (ទម្រង់បែបបទលេខ ១១១៧តត) ចំនួនមួយ (១) ច្បាប់  
និងរបាយការណ៍លើកយោបល់លម្អិតទទួលបាន ឬបដិសេធផលនៃការបោះឆ្នោត  
ចំនួនមួយ (១) ច្បាប់ត្រូវតែបាតធ្វើ និងចុះហត្ថលេខា ដោយសមាជិកទាំងអស់នៃ  
ក្រុមត្រួតពិនិត្យរួចដាក់ជូន គ.ជ.ប តាមរយៈអគ្គលេខាធិការ ដើម្បីពិនិត្យសម្រេច ។

៨.៣៥.៦ អគ្គលេខាធិការត្រូវចារលើកយោបល់លើតារាងត្រួតពិនិត្យលទ្ធផល និងរបាយការណ៍  
ដែលបាតដាក់ជូនពិនិត្យ ដូចចែងក្នុងចំណុច ៨.៣៥.៥ ខាងលើ រួចចុះហត្ថលេខា  
និងដាក់ជូន គ.ជ.ប ដើម្បីពិនិត្យសម្រេច ។ ក្នុងនោះអគ្គលេខាធិការត្រូវ ៖

៨.៣៥.៦.១ ចារលើកយោបល់ស្នើសុំការយល់ព្រមតាមសេចក្តីសម្រេចរបស់ គណ/ខប  
ព្យួរជាបណ្តោះអាសន្នលទ្ធផលនៃការបោះឆ្នោតនៅយុំ, សង្កាត់ ដែល  
ត្រូវបដិសេធផលនៃការបោះឆ្នោតនៅយុំ, សង្កាត់ ឬនៅការិយាល័យ  
បោះឆ្នោតណាមួយក្នុងយុំ, សង្កាត់ ប្រសិនបើមានភាពមិនប្រក្រតីធ្ងន់ធ្ងរ  
នាំឱ្យប៉ះពាល់ដល់លទ្ធផលនៃការបោះឆ្នោត ។

៨.៣៥.៦.២ ចារលើកយោបល់ស្នើសុំការបដិសេធផលលើសេចក្តីសម្រេចរបស់ គណ/ខប  
ដែលព្យួរជាបណ្តោះអាសន្នលទ្ធផលបោះឆ្នោតនៃការបោះឆ្នោតនៅយុំ,  
សង្កាត់ ដោយត្រូវយល់ព្រមទទួលបានយកលទ្ធផលនៃការបោះឆ្នោតនៅ  
យុំ, សង្កាត់ ឬនៅការិយាល័យបោះឆ្នោតណាមួយក្នុងយុំ, សង្កាត់  
ពាក់ព័ន្ធ ប្រសិនបើគ្មានភាពមិនប្រក្រតី ឬភាពមិនប្រក្រតីនោះមិនធ្វើឱ្យប៉ះ  
ពាល់ដល់លទ្ធផលនៃការបោះឆ្នោត ។

៨.៣៥.៧ ប្រសិនបើ គ.ជ.ប សម្រេចយល់ព្រមតាមសេចក្តីសម្រេចរបស់ គណ/ខប ដែល  
បាតព្យួរជាបណ្តោះអាសន្នលទ្ធផលនៃការបោះឆ្នោតនៅយុំ, សង្កាត់ និងដែលត្រូវ  
បដិសេធផលនៃការបោះឆ្នោតនៅយុំ, សង្កាត់ ឬនៅការិយាល័យបោះឆ្នោតណាមួយ  
ក្នុងយុំ, សង្កាត់ពាក់ព័ន្ធ ប្រធាន គ.ជ.ប ត្រូវ ៖

៨.៣៥.៧.១ ចារយល់ព្រមលើសម្រង់សេចក្តីសម្រេចរបស់ គ.ជ.ប ដែលបាន  
បដិសេធផលនៃការបោះឆ្នោតនៅយុំ, សង្កាត់ ឬនៅការិយាល័យ  
បោះឆ្នោតណាមួយក្នុងយុំ, សង្កាត់ពាក់ព័ន្ធ រួចចុះហត្ថលេខា និង  
កាលបរិច្ឆេទ ។

៨.៣៥.៧.២ ចារយល់ព្រមលើរបាយការណ៍លើកស្ទើយោបល់ និងចារបដិសេធផល  
លើតារាងត្រួតពិនិត្យលទ្ធផល (ទម្រង់បែបបទលេខ ១១១៧តព)  
ដូចចែងក្នុងចំណុច ៨.៣៥.៦ និង ៨.៣៥.៦.១ ខាងលើ រួចចុះ  
ហត្ថលេខា និងកាលបរិច្ឆេទ ។

៨.៣៥.៧.៣ ធានាថា មន្ត្រីជំនាញបានបំពេញសម្រង់សេចក្តីសម្រេចបដិសេធផល  
នៃការបោះឆ្នោតនៅការិយាល័យបោះឆ្នោតនោះ ឬទាំងនោះ ឬ/និងលទ្ធផល  
នៃការបោះឆ្នោតក្នុងយុំ, សង្កាត់នោះ (ទម្រង់បែបបទលេខ ១១២០៣)  
ដោយបញ្ជាក់ច្បាស់ពីមូលហេតុនៃការបដិសេធផល ហើយដែលត្រូវ  
ចុះហត្ថលេខា និងកាលបរិច្ឆេទដោយប្រធាន គ.ជ.ប ។

៨.៣៥.៧.៤ ធានាថា សម្រង់សេចក្តីសម្រេចបដិសេធខាងលើត្រូវបានត្រៀមក្នុង  
ចំនួនគ្រប់គ្រាន់សម្រាប់ប្រគល់ជូនម្ចាស់ដើមបណ្តឹងមួយ (១) ច្បាប់  
ជូនគ្រប់តំណាងគណបក្សនយោបាយ រយៈពេលបោះឆ្នោតក្នុងរាជធានី  
ខេត្តពាក់ព័ន្ធមួយ (១) ច្បាប់ ធ្វើជូន គ.ជ.ប ពាក់ព័ន្ធមួយ (១) ច្បាប់  
ធ្វើជូន គ.យ/ស.ប ពាក់ព័ន្ធមួយ (១) ច្បាប់ និងរក្សាទុកជាឯកសារ  
មួយ (១) ច្បាប់ ។

៨.៣៥.៧.៥ ប្រកាសថា សេចក្តីសម្រេចរបស់ គ.ជ.ប ដែលបានបដិសេធផល  
នៃការបោះឆ្នោតនៅការិយាល័យបោះឆ្នោតនោះ ឬទាំងនោះ ឬ/និង  
លទ្ធផលនៃការបោះឆ្នោតក្នុងយុំ, សង្កាត់នោះ ជាសេចក្តីសម្រេចចុង  
ក្រោយ ហើយ គ.ជ.ប នឹងចាត់ចែងឱ្យរៀបចំការបោះឆ្នោតសាជាថ្មីនៅ  
ការិយាល័យបោះឆ្នោតនោះ ឬទាំងនោះ ក្នុងរយៈពេលយ៉ាងយូរព្រាបី  
(៨) ថ្ងៃ បន្ទាប់ពីថ្ងៃចេញសេចក្តីសម្រេចបដិសេធផល ។

៨.៣៥.៧.៦ ប្រគល់របាយការណ៍លើកស្ទើយោបល់ តារាងត្រួតពិនិត្យលទ្ធផល  
សម្រង់សេចក្តីសម្រេចរបស់ គ.ជ.ប ដែលមានចំណាររបស់ប្រធាន  
គ.ជ.ប និងសម្រង់សេចក្តីសម្រេចរបស់ គ.ជ.ប បដិសេធផល  
នៃការបោះឆ្នោតនៅយុំ, សង្កាត់ ឬនៅការិយាល័យបោះឆ្នោតណាមួយក្នុង  
យុំ, សង្កាត់នោះ មួយមុខមួយ (១) ច្បាប់ តាមរយៈអគ្គលេខាធិការ  
ទៅឱ្យក្រុមត្រួតពិនិត្យលទ្ធផលទទួលបន្ទុក ដាក់ក្នុងស្រោមសំបុត្រធំ  
រួចដាក់ទៅក្នុងកញ្ចប់ " យពិសេស " នៃរាជធានី ខេត្តពាក់ព័ន្ធ ។

៨.៣៥.៧.៧ ធានាថា ក្រុមត្រួតពិនិត្យលទ្ធផល បា ឆវេចខ្ចប់កញ្ចប់សុវត្ថិភាព " ក " ពាក់ព័ន្ធ ដាក់ក្នុងកញ្ចប់ " ខ " និងក្នុងកញ្ចប់ " គ " នៃយុំ សង្កាត់ នោះតាមលំនាំដើម រួចនាំយកទៅប្រគល់ឱ្យក្រុមទទួលសម្ភារ ឯកសារ ដើម្បីរក្សាទុកនៅកន្លែងស្តុកវិញ ។

៨.៣៥.៨ យោងសេចក្តីសម្រេចបដិសេធរបស' គ.ជ.ប ដូចចែងក្នុងចំណុច ៨.៣៥.៧.៣ ខាងលើ គ.ជ.ប ត្រូវចាត់ចែង និងណែនាំគណៈកម្មការរៀបចំការបោះឆ្នោតគ្រប់ លំដាប់ថ្នាក់ឱ្យរៀបចំការបោះឆ្នោតសាជាថ្មីនៅការិយាល័យបោះឆ្នោតនោះ ឬទាំងនោះ ឬនៅការិយាល័យបោះឆ្នោតទាំងអស់ក្នុងយុំ សង្កាត់នោះ ដែលលទ្ធផលនៃការ បោះឆ្នោត ត្រូវបា ឆវេចខ្ចប់ដោយ ត្រូវអនុវត្តតាមលំនាំដើម និងលក្ខខណ្ឌ ដូច ចែងក្រោមប្រការ ៨.១០ នៃ ប.ន.ត.រ នេះ ។ ការបោះឆ្នោតសាជាថ្មីត្រូវ អនុវត្តដោយ ផ្អែកលើបញ្ជីបោះឆ្នោតដដែល បញ្ជីគណបក្សនយោបាយ ឈរឈ្មោះ បោះឆ្នោតក្នុងរាជធានី ខេត្តដដែល និងសន្តិកឆ្នោតដែលមានទំរង់ និងខ្លឹមសារ ដដែល ប៉ុន្តែត្រូវបោះពុម្ពថ្មីលើក្រដាសពណ៌ផ្សេង ។

៨.៣៥.៩ ប្រសិនបើ គ.ជ.ប មិនយល់ព្រមតាម គធ/ខប ដែលសម្រេចព្យួរជាបណ្តោះអាសន្ន លទ្ធផលនៃការបោះឆ្នោតនៅការិយាល័យបោះឆ្នោតនោះ ឬទាំងនោះ ឬ/និងលទ្ធផលនៃ ការបោះឆ្នោតក្នុងយុំ សង្កាត់ នោះ ប្រធាន គ.ជ.ប ត្រូវ ៖

៨.៣៥.៩.១ ចារបដិសេធលើសម្រង់សេចក្តីសម្រេចព្យួរលទ្ធផល នៃការបោះឆ្នោត នៅការិយាល័យបោះឆ្នោតនោះ ឬទាំងនោះ ឬ/និងលទ្ធផលនៃការ បោះឆ្នោតក្នុងយុំ សង្កាត់នោះ របស' គធ/ខប រួចចុះហត្ថលេខា និង កាលបរិច្ឆេទ ។

៨.៣៥.៩.២ ចារយល់ព្រម លើរបាយការណ៍លើកស្ទើយោបល់របស់អគ្គលេខាធិការ និងចារយល់ព្រមលើតារាងត្រួតពិនិត្យលទ្ធផល (ទម្រង់បែបបទលេខ ១១១៧តព) ដូចចែងក្នុងចំណុច ៨.៣៥.៦ និង ៨.៣៥.៦.២ ខាងលើ រួចចុះហត្ថលេខា បោះត្រា និងចុះកាលបរិច្ឆេទ ។

៨.៣៥.៩.៣ ធានាថា មន្ត្រីជំនាញបា ឆបំពេញសម្រង់សេចក្តីសម្រេចយល់ព្រមទទួល យកលទ្ធផលនៃការបោះឆ្នោត នៅការិយាល័យបោះឆ្នោតនោះ ឬទាំង នោះ ឬ/និងលទ្ធផលនៃការបោះឆ្នោតក្នុងយុំ សង្កាត់នោះ (ទម្រង់បែប បទលេខ ១២០៣) ដោយបញ្ជាក់ច្បាស់អំពីមូលហេតុនៃការបដិសេធរ បស' គ.ជ.ប ចំពោះសេចក្តីសម្រេចព្យួរជាបណ្តោះអាសន្នលទ្ធផលនៃ ការបោះឆ្នោតរបស' គធ/ខប ហើយដែលត្រូវចុះហត្ថលេខា បោះត្រា និងចុះកាលបរិច្ឆេទ ដោយប្រធាន គ.ជ.ប ។

៨.៣៥.៩.៤ ធានាថា សម្រង់សេចក្តីសម្រេចយល់ព្រមខាងលើ ត្រូវបានត្រៀម  
ក្នុងចំនួនគ្រប់គ្រាន់ សម្រាប់ប្រគល់ជូនម្ចាស់ដើមបណ្តឹងមួយ (១)  
ច្បាប់ ជូនគ្រប់តំណាងគណបក្សនយោបាយ ឈរឈ្មោះបោះឆ្នោតក្នុង  
រាជធានី ខេត្តពាក់ព័ន្ធមួយ (១) ច្បាប់ ធ្វើជូន គណបក្ស (១) ពាក់ព័ន្ធមួយ  
(១) ច្បាប់ ធ្វើជូន គណបក្ស/សហគណបក្ស (១) ពាក់ព័ន្ធមួយ (១) ច្បាប់ និងរក្សាទុកជា  
ឯកសារមួយ (១) ច្បាប់ ។

៨.៣៥.៩.៥ ប្រកាសថា សេចក្តីសម្រេចរបស់ គ.ជ.ប ដែលបានបដិសេធសេចក្តីសម្រេចរបស់ គណបក្ស/ខប និងយល់ព្រមទទួលយកលទ្ធផលនៃ  
ការបោះឆ្នោតនៅយុំ, សង្កាត់ ឬនៅការិយាល័យបោះឆ្នោតណាមួយ  
ក្នុងយុំ, សង្កាត់នោះ ជាសេចក្តីសម្រេចចុងក្រោយ ។

៨.៣៥.៩.៦ ប្រគល់របាយការណ៍លើកស្ទើយោបល់ តារាងត្រួតពិនិត្យលទ្ធផលសម្រង់  
សេចក្តីសម្រេចរបស់ គណបក្ស/ខប ដែលមានចំណាវរបស់ប្រធាន គ.ជ.ប  
និងសម្រង់សេចក្តីសម្រេចរបស់ គ.ជ.ប យល់ព្រមទទួលយកលទ្ធផល  
នៃការបោះឆ្នោតនៅយុំ, សង្កាត់ ឬនៅការិយាល័យបោះឆ្នោតណាមួយ  
ក្នុងយុំ, សង្កាត់នោះ មួយមុខមួយ (១) ច្បាប់ ព្រមទាំងឯកសារក្នុង  
ស្រោមសំបុត្រធំ តាមរយៈអគ្គលេខាធិការ ទៅឱ្យក្រុមកំណត់បែង  
ចែកអាសនៈ ដើម្បីមុខការ ។

៨.៣៥.៩.៧ ធានាថា ក្រុមត្រួតពិនិត្យលទ្ធផល បានវេចខ្ចប់កញ្ចប់សុវត្ថិភាព " ក "  
ពាក់ព័ន្ធដាក់ក្នុងកញ្ចប់ " ខ " និងកញ្ចប់ " គ " តាមលំនាំដើម រួចដាំ  
យកទៅប្រគល់ឱ្យក្រុមទទួលសម្ភារ ឯកសារ ដើម្បីរក្សាទុកនៅកន្លែង  
ដើមវិញ ។

៨.៣៥.១០ នៅពេលទទួលបានសំណុំឯកសារ ដូចចែងក្នុងចំណុច ៨.៣៥.៩.៦ ខាងលើ ប្រធាន  
ក្រុមកំណត់បែងចែកអាសនៈនៃ គ.ជ.ប ត្រូវចាត់ចែងបូកសរុបលទ្ធផលនៃការ  
បោះឆ្នោតនៅការិយាល័យបោះឆ្នោតនោះ ឬទាំងនោះ ឬនិងលទ្ធផលនៃការបោះឆ្នោត  
ក្នុងយុំ, សង្កាត់នោះបញ្ជូនទៅក្នុងតារាងលទ្ធផលបណ្តោះអាសន្ននៃការបោះឆ្នោត  
ជ្រើសតាំងតំណាងរាស្ត្រ និងបន្តអនុវត្តភារកិច្ចរបស់ខ្លួន ដូចចែងក្រោមចំណុច  
៨.៣២.៥ ខាងលើ និងប្រការ ៨.៣៨ ខាងក្រោម ។



**ការត្រួតពិនិត្យលទ្ធផលនៃការបោះឆ្នោតក្នុងរាជធានី ខេត្ត ដែលគ្មានបណ្តឹងតវ៉ា ឬបណ្តឹងជំនាស់ត្រូវបានដាក់នៅ គយ/សប ឬ/និង គធ/ខប ឬ/និង គ.ជ.ប**

ប្រការ៨.៣៦ យោងតាមការកំណត់ណែនាំរបស់ គ.ជ.ប ដូចចែងក្នុងចំណុច ៨.៣៨.១ ខាងលើ ប្រសិនបើ យុំ សង្កាត់ ដែលត្រូវធ្វើការត្រួតពិនិត្យ និងផ្ទៀងផ្ទាត់លទ្ធផល ឡើងវិញ ស្ថិតក្នុងករណីយុំ សង្កាត់ ដែលគ្មានបណ្តឹងតវ៉ា ឬបណ្តឹងជំនាស់ ត្រូវបានដាក់នៅ គយ/សប ឬ/និង គធ/ខប ឬ/និង គ.ជ.ប ហើយ ដែលគ្មានកញ្ចប់សុវត្ថិភាព " ក " ណាមួយត្រូវបានបើក ដូចមានចែងក្នុង ៨.៣៨.២.២ ខាងលើ អគ្គលេខាធិការ ត្រូវណែនាំក្រុមត្រួតពិនិត្យលទ្ធផល ដែលទទួលបានបន្ទុក ឱ្យអនុវត្តតាមនីតិវិធីដូចខាងក្រោម ។

៨.៣៦.១ ក្នុងករណីខាងលើនេះ ជាដំបូងផ្អែកតាមការណែនាំរបស់អគ្គលេខាធិការ ក្រុមត្រួតពិនិត្យលទ្ធផលនៃ គ.ជ.ប ត្រូវធ្វើការត្រួតពិនិត្យលទ្ធផលនៃការបោះឆ្នោតក្នុងរាជធានី ខេត្ត ដែលក្រុមទទួលបានបន្ទុកដោយឡែកពីគ្នា ម្តងមួយរាជធានី ខេត្ត ដោយផ្អែកលើរាល់ឯកសារពាក់ព័ន្ធ ដែលមាននៅក្នុងកញ្ចប់ " យ ពិសេស " ប៉ុណ្ណោះ និងមិនត្រូវបើកកញ្ចប់សុវត្ថិភាព " ក " ណាមួយឡើយ ។ ក្នុងដំណើរការត្រួតពិនិត្យលទ្ធផលនៃការបោះឆ្នោតក្នុងរាជធានី ខេត្តណាមួយ ប្រធានក្រុមត្រួតពិនិត្យលទ្ធផលនៃ គ.ជ.ប ត្រូវ ៖

៨.៣៦.១.១ ចាត់សមាជិកក្រុមពីររូប ឱ្យទៅនាំយកកញ្ចប់ " យ ពិសេស " នៃរាជធានី ខេត្ត ដែលក្រុមទទួលបានបន្ទុក ម្តងមួយរាជធានី ខេត្ត ពីកន្លែងរក្សាស្តុក មកដាក់នៅលើតុចម្រុះប្រធាន ។

៨.៣៦.១.២ បើកកញ្ចប់ " យ ពិសេស " រួចដកយករាល់ស្រោមសំបុត្រដាក់សំណុំឯកសារលទ្ធផលនៃការបោះឆ្នោតក្នុងរាជធានី ខេត្ត (ទម្រង់បែបបទលេខ ១១១១) ក្រដាសលទ្ធផលនៃការបោះឆ្នោតក្នុងរាជធានី ខេត្ត (ទម្រង់បែបបទលេខ ១១១៨) និងតារាងបូកសរុបលទ្ធផលនៃការបោះឆ្នោតក្នុងរាជធានី ខេត្ត (ទម្រង់បែបបទលេខ ១១១០) មកដាក់នៅលើតុ ។

៨.៣៦.១.៣ រក្សាទុកនៅក្បែរខ្លួនគាត់នូវកញ្ចប់ " យ ពិសេស " ដែលមានកំណត់ហេតុបូកសរុបលទ្ធផលនៃការបោះឆ្នោតក្នុងយុំ សង្កាត់ (ទម្រង់បែបបទលេខ ១១០៣) តារាងបូកសរុបលទ្ធផលនៃការបោះឆ្នោតក្នុងយុំ សង្កាត់ (ទម្រង់បែបបទលេខ ១១០៩) តារាងត្រួតពិនិត្យលទ្ធផលនៃការបោះឆ្នោតក្នុងយុំ សង្កាត់ (ទម្រង់បែបបទលេខ ១១១៦តព) របស់ក្រុមត្រួតពិនិត្យលទ្ធផលនៃ គធ/ខប ។

៨.៣៦.១.៤ ចាត់ចែងសមាជិកក្នុងក្រុម ឱ្យត្រួតពិនិត្យ និងគណនាផ្ទៀងផ្ទាត់លទ្ធផលនៃការបោះឆ្នោតក្នុងរាជធានី ខេត្តនោះ ដោយផ្អែកលើកំណត់ហេតុក្រដាសលទ្ធផល និងតារាងបូកសរុបលទ្ធផល ដូចចែងក្នុងចំណុច ៨.៣៦.១.២ ខាងលើ ហើយប្រសិនបើមានភាពមិនច្បាស់លាស់ត្រូវឱ្យពិនិត្យបន្ថែម នូវឯកសារផ្សេងទៀត ដូចចែងក្នុងចំណុច ៨.៣៦.១.៣ ខាងលើ ។

៨.៣៦.១.៥ ធានាថា របាយការណ៍សរសេរដោយដៃ ស្តីពីលទ្ធផលនៃការត្រួតពិនិត្យ ខាងលើ ចំនួនមួយ (១) ច្បាប់សម្រាប់រាជធានី ខេត្តនីមួយៗ ត្រូវបានធ្វើ និងចុះហត្ថលេខាដោយសមាជិកទាំងអស់នៃក្រុមត្រួតពិនិត្យ ដោយត្រូវបញ្ជាក់ច្បាស់នូវខ្លឹមសារដូចខាងក្រោម ប្រសិនបើបានរកឃើញថា ៖

- តួលេខនៃលទ្ធផលដែលបានត្រួតពិនិត្យ មានភាពត្រឹមត្រូវ
- គណនីបញ្ជី មាតិកាសក្តានុពលផ្ទៀងផ្ទាត់ និងគណនាលទ្ធផលនៃការបោះឆ្នោតក្នុងរាជធានី ខេត្តនោះ ហើយកំហុសនោះត្រូវបានកែតម្រូវ ដោយក្រុមត្រួតពិនិត្យលទ្ធផលនៃ គ.ជ.ប ។ ក្នុងការកែតម្រូវកំហុសនេះ ប្រធានក្រុមត្រូវគូសឆ្លុតលើលេខដែលខុស ដោយរក្សាឱ្យឃើញ តួលេខដែលខុស រួចសរសេរតួលេខថ្មីក្បែរនោះ ដោយមានចុះហត្ថលេខារបស់ប្រធានក្រុមផង ។

៨.៣៦.១.៦ ធានាថា តារាងត្រួតពិនិត្យលទ្ធផល (ទម្រង់បែបបទលេខ ១១១៧តព) ចំនួនមួយ (១) ច្បាប់ត្រូវបានបំពេញ ដោយមានបញ្ជាក់ច្បាស់នូវឈ្មោះ និងលេខកូដរាជធានី ខេត្តពាក់ព័ន្ធ និងចុះហត្ថលេខាដោយសមាជិកទាំងអស់នៃក្រុមត្រួតពិនិត្យលទ្ធផល ។

៨.៣៦.១.៧ ធានាថា របាយការណ៍ និងតារាងត្រួតពិនិត្យលទ្ធផល ដូចបានចែងក្នុងចំណុច ៨.៣៦.១.៥ និង ៨.៣៦.១.៦ ខាងលើ ដែលដាក់អមដោយសំណុំឯកសារលទ្ធផលនៃការបោះឆ្នោតក្នុងរាជធានី ខេត្ត ដូចចែងក្នុងចំណុច ៨.៣៦.១.២ ខាងលើ ត្រូវតែបានដាក់ជូន គ.ជ.ប តាមរយៈអគ្គលេខាធិការ ដើម្បីពិនិត្យសម្រេច ។

៨.៣៦.១.៨ ធានាថា ទម្រង់បែបបទដូចបានបញ្ជាក់ក្នុងចំណុច ៨.៣៦.១.៣ ខាងលើ ដែលបានប្រើក្នុងការត្រួតពិនិត្យលទ្ធផលនេះ ត្រូវតែបានច្រកក្នុងស្រោមសំបុត្រដូចដើម និងដាក់ទៅក្នុងកញ្ចប់ " យពិសេស " វិញ ។

៨.៣៦.២ ក្រុមត្រួតពិនិត្យលទ្ធផលត្រូវធ្វើការត្រួតពិនិត្យលទ្ធផលនៃការបោះឆ្នោតក្នុងរាជធានី ខេត្ត ដែលគ្មានបណ្តឹង ត្រូវបានដាក់នៅ គយ/សប ឬ/និង គធ/ខប ឬ/និង គ.ជ.ប ដោយ ត្រូវត្រួតពិនិត្យផ្ទៀងផ្ទាត់ម្តងមួយ រាជធានី ខេត្ត រហូតដល់អស់ និងត្រូវអនុវត្តតាម នីតិវិធី ដូចចែងចាប់ពីចំណុច ៨.៣៦.១.១ ដល់ ៨.៣៦.១.៨ ខាងលើ។

៨.៣៦.៣ អគ្គលេខាធិការនៃ គ.ជ.ប ត្រូវពិនិត្យរបាយការណ៍ និងតារាងត្រួតពិនិត្យលទ្ធផល របស់ក្រុមត្រួតពិនិត្យ និងសំណុំឯកសារភ្ជាប់ជាមួយ ដែលបានដាក់ជូន ដូចចែងក្នុង ចំណុច ៨.៣៦.១.៧ ខាងលើ ។ ប្រសិនបើ ពិនិត្យឃើញថាត្រឹមត្រូវហើយ អគ្គលេខាធិការត្រូវចារលើកយោបល់ស្នើសុំការយល់ព្រមពី គ.ជ.ប រួចចុះហត្ថលេខា និងកាលបរិច្ឆេទលើរបាយការណ៍សរសេរដោយដៃ ស្តីពីលទ្ធផលនៃការ ត្រួតពិនិត្យ និងលើតារាងត្រួតពិនិត្យលទ្ធផល (ទម្រង់បែបបទលេខ ១១១៧តព) មុននឹងដាក់ ជូន គ.ជ.ប ពិនិត្យសម្រេច ។

៨.៣៦.៤ ប្រសិនបើ គ.ជ.ប សម្រេចយល់ព្រមទទួលយកលទ្ធផលនៃការបោះឆ្នោតក្នុង រាជធានី ខេត្តនោះ គ.ជ.ប ត្រូវចារយល់ព្រមលើរបាយការណ៍ និងតារាងត្រួត ពិនិត្យលទ្ធផល ដែលបានដាក់ជូន ដូចបានចែង ក្នុងចំណុច ៨.៣៦.៣ ខាងលើ រួចចុះហត្ថលេខា និងកាលបរិច្ឆេទ បន្ទាប់មកប្រគល់របាយការណ៍ និងតារាងត្រួត ពិនិត្យលទ្ធផល ព្រមទាំងសំណុំឯកសារដែលដាក់ភ្ជាប់ជាមួយ តាមរយៈអគ្គលេខាធិការ ទៅឱ្យក្រុមកំណត់បែងចែកអានសនៈ ដើម្បីមុខការ ។

៨.៣៦.៥ នៅពេលទទួលបានសំណុំឯកសារ ដូចចែងក្នុងចំណុច ៨.៣៦.៤ ខាងលើ ប្រធាន ក្រុមកំណត់បែងចែកអានសនៈនៃ គ.ជ.ប ត្រូវចាត់ចែងអនុវត្តការកិច្ចរបស់ខ្លួន ដូចចែងក្រោមចំណុច ៨.៣២.៥ ខាងលើ និងប្រការ ៨.៣៨ ខាងក្រោម ។

**ភារកិច្ចពិនិត្យ និងការផ្ទៀងផ្ទាត់លទ្ធផលនៃការបោះឆ្នោតក្នុងរាជធានី ខេត្ត ដែលមានបណ្តឹងតវ៉ា ឬ/និង បណ្តឹងជំនាស់ ត្រូវបានដាក់នៅ គយ/សប ឬ/និង គធ/ខប ឬ/និង គ.ជ.ប ហើយដែលក្នុងនោះមាន ករណ៍បំបែកសុវត្ថិភាព ” ក ” មួយ ឬច្រើន ត្រូវបានបើក**

ប្រការ៨.៣៧ យោងតាមការកំណត់ណែនាំរបស់ គ.ជ.ប ដូចចែងក្នុងចំណុច ៨.៣៨.១ ខាងលើ ប្រសិនបើ យុំ សង្កាត់ដែលត្រូវធ្វើការត្រួតពិនិត្យ និងផ្ទៀងផ្ទាត់លទ្ធផលឡើងវិញ ស្ថិតក្នុងករណី ដូចចែង ក្នុងចំណុច ៨.៣៨.២.៣ ខាងលើ អគ្គលេខាធិការ ត្រូវណែនាំក្រុមត្រួតពិនិត្យលទ្ធផលនីមួយៗ ឱ្យធ្វើការត្រួតពិនិត្យលទ្ធផលនៃការបោះឆ្នោតក្នុងយុំ សង្កាត់ ចំណុះរាជធានី ខេត្តនោះ តាម នីតិវិធីដូចខាងក្រោម ។

៨.៣៧.១ ផ្អែកតាមការសម្រេចរបស់ គ.ជ.ប មិនឱ្យ បើកកញ្ចប់សុវត្ថិភាព " ក " ដើម្បី ត្រួតពិនិត្យផ្ទៀងផ្ទាត់សម្ភារ ឯកសារបោះឆ្នោត និងរាប់សន្លឹកឆ្នោតឡើងវិញទេ ក្រុមត្រួតពិនិត្យលទ្ធផល ដែលទទួលបាន ត្រូវពិនិត្យជាមុននូវ សម្រង់សេចក្តីសម្រេច របស់ គ.ជ.ប ពាក់ព័ន្ធនឹងលទ្ធផលនៃការបោះឆ្នោតនៅឃុំ សង្កាត់នោះ និងត្រូវធានាថា ផ្អែកលើ ឯកសារបោះឆ្នោតពាក់ព័ន្ធដែល មាននៅក្នុងកញ្ចប់ " យ ពិសេស " ដូចបញ្ជាក់ ក្នុងចំណុច ៨.៣០.២ ខាងលើ នីតិវិធីចាប់ពីចំណុច ៨.៣៦.១.១ ដល់ ៨.៣៦.១.៤ ខាងលើ ត្រូវតែប្រធានអនុវត្ត ។

៨.៣៧.២ បន្ទាប់ពីប្រធានអនុវត្តតាមចំណុច ៨.៣៧.១ ខាងលើរួច អគ្គលេខាធិការនៃ គ.ជ.ប ត្រូវពិនិត្យរបាយការណ៍ តារាងត្រួតពិនិត្យលទ្ធផល និងសំណុំឯកសារភ្ជាប់ជាមួយ ដែលក្រុមត្រួតពិនិត្យប្រធានដាក់ជូន ដូចចែងក្នុង ចំណុច ៨.៣៦.១.៧ ខាងលើ។ ប្រសិនបើ ពិនិត្យឃើញថាត្រឹមត្រូវហើយ អគ្គលេខាធិការត្រូវចារលើកយោបល់ ស្នើសុំការយល់ព្រមទទួលយកលទ្ធផលនៃការបោះឆ្នោតក្នុងរាជធានី ខេត្តនោះពី គ.ជ.ប រួចចុះហត្ថលេខា និងកាលបរិច្ឆេទលើរបាយការណ៍ និងតារាងត្រួតពិនិត្យលទ្ធផល (ទម្រង់បែបបទលេខ ១១១៧តត) ហើយដាក់ជូន គ.ជ.ប ពិនិត្យសម្រេច ។

៨.៣៧.៣ ផ្អែកលើរបាយការណ៍ និងតារាងត្រួតពិនិត្យលទ្ធផល ព្រមទាំងសំណុំឯកសារភ្ជាប់ ជាមួយ ក្នុងករណីមានបណ្តឹងដាក់នៅ គ.ជ.ប ឬនិង គ.ជ.ប ក្តី ប៉ុន្តែគ្មាន បណ្តឹងបន្តដាក់នៅ គ.ជ.ប នោះ គ.ជ.ប ត្រូវពិនិត្យសម្រេចយល់ព្រមតាមយោបល់ របស់អគ្គលេខាធិការ ដូចចែងក្នុងចំណុច ៨.៣៧.២ ខាងលើ ។ ក្នុងករណីមានបណ្តឹង ដាក់នៅ គ.ជ.ប នោះ គ.ជ.ប ត្រូវសម្រេចលើបណ្តឹងពាក់ព័ន្ធ ។ ប្រសិនបើ គ.ជ.ប សម្រេចយល់ព្រមទទួលយកលទ្ធផលនៃការបោះឆ្នោតនៅការិយាល័យបោះឆ្នោត នោះ ឬទាំងនោះ ឬ/និងលទ្ធផលនៃការបោះឆ្នោតក្នុងឃុំ សង្កាត់ចំណុះរាជធានី ខេត្ត ពាក់ព័ន្ធ ប្រធាន គ.ជ.ប ត្រូវ ៖

៨.៣៧.៣.១ ចារយល់ព្រមលើសម្រង់សេចក្តីសម្រេចរបស់ គ.ជ.ប (ទម្រង់បែប បទលេខ ១២០៣) ដែលប្រធានយល់ព្រមទទួលយកលទ្ធផលនៃការបោះ ឆ្នោតនៅឃុំ សង្កាត់ ឬនៅការិយាល័យបោះឆ្នោតណាមួយក្នុងឃុំ សង្កាត់នោះ រួចចុះហត្ថលេខា និងកាលបរិច្ឆេទ ។

៨.៣៧.៣.២ ចារយល់ព្រមលើរបាយការណ៍ត្រួតពិនិត្យលទ្ធផលសរសេរដោយដៃ និងតារាងត្រួតពិនិត្យលទ្ធផល (ទម្រង់បែបបទលេខ ១១១៧តត) រួច ចុះហត្ថលេខា និងកាលបរិច្ឆេទ ។

៨.៣៧.៣.៣ ធានាថា មន្ត្រីជំនាញ បា ធនបំពេញ សម្រង់សេ ចក្ខីស ម្រេចយល់ព្រមទទួលយក កលទ្ធផល នៃការបោះឆ្នោតនៅយំ, សង្កាត់ ឬនៅការិយាល័យបោះឆ្នោតណាមួយ ក្នុងយំ, សង្កាត់ពាក់ព័ន្ធ (ទម្រង់បែបបទលេខ ១២០៣) ហើយ ដែលត្រូវចុះហត្ថលេខា បោះត្រា និងចុះកាលបរិច្ឆេទ ដោយប្រធាន គ.ជ.ប ។

៨.៣៧.៣.៤ ធានាថា សម្រង់សេ ចក្ខីស ម្រេចយល់ព្រមខាងលើ ត្រូវបា ធនត្រៀមគ្រប់ចំនួន សម្រាប់ប្រគល់ជូនម្ចាស់ដើមបណ្តឹងមួយ (១) ច្បាប់ (ចំពោះបណ្តឹងដាក់នៅ គ.ជ.ប) ជូនតំណាងគណបក្សនយោបាយ ឈរឈ្មោះបោះឆ្នោតក្នុងរាជធានី ខេត្តពាក់ព័ន្ធមួយ (១) ច្បាប់ ធ្វើជូនគណបក្ស/ខប ពាក់ព័ន្ធ មួយ (១) ច្បាប់ ធ្វើជូន គយ/សប ពាក់ព័ន្ធមួយ (១) ច្បាប់ និងរក្សាទុកជាឯកសារមួយ (១) ច្បាប់ ។

៨.៣៧.៣.៥ ប្រកាសថា សេ ចក្ខីស ម្រេចរបស់ គ.ជ.ប ដែលបា ធនយល់ព្រមទទួលយក កលទ្ធផល នៃការបោះឆ្នោតនៅយំ, សង្កាត់ ឬនៅការិយាល័យបោះឆ្នោតណាមួយ ក្នុងយំ, សង្កាត់នោះ ជាសេ ចក្ខីស ម្រេចចុងក្រោយ ។

៨.៣៧.៣.៦ ប្រគល់សំណុំឯកសារត្រួតពិនិត្យលទ្ធផលដូចចែងក្នុងចំណុច ៨.៣៧.៣.៣ ខាងលើ ដែលមានរាយការណ៍ត្រួតពិនិត្យលទ្ធផលសរសេរដោយដៃ និងតារាងត្រួតពិនិត្យលទ្ធផល (ទម្រង់បែបបទលេខ ១១១៧ត) ដែលមានចំណារយល់ព្រមរបស់ប្រធាន គ.ជ.ប ដូចចែងក្នុងចំណុច ៨.៣៧.៣.២ ខាងលើ មួយមុខមួយ (១) ច្បាប់ ព្រមទាំងឯកសារភ្ជាប់ជាមួយ តាមរយៈអគ្គលេខាធិការ ទៅឱ្យក្រុមកំណត់បែងចែកអាសនៈនៃ គ.ជ.ប ដើម្បីបន្តអនុវត្តការទទួលខុសត្រូវ និងភារកិច្ចរបស់ខ្លួន ដូចចែងក្រោមចំណុច ៨.៣២.៥ ខាងលើ និងប្រការ ៨.៣៨ ខាងក្រោម ។

៨.៣៧.៤ ប្រសិនបើ ផ្អែកតាមសំណុំឯកសារដែលបា ធនដាក់ជូនដូចចែងក្នុងចំណុច ៨.៣១.៧ និង ៨.៣៣.៣.៥ ខាងលើ គ.ជ.ប យល់ឃើញថា អាចមានភាពមិនប្រក្រតីធ្ងន់ធ្ងរ ដែលនាំឱ្យមានការផ្តាស់ប្តូរលទ្ធផល នៃការបោះឆ្នោតក្នុងយំ, សង្កាត់ណាមួយ ចំណុះរាជធានី ខេត្តនោះ គ.ជ.ប ត្រូវសម្រេចឱ្យបើកកញ្ចប់សុវត្ថិភាព "ក" មួយ ឬច្រើនតាមការចាំបាច់ ដើម្បីត្រួតពិនិត្យផ្ទៀងផ្ទាត់សម្ភារ ឯកសារបោះឆ្នោត និងរបស់ស្លឹកឆ្នោតឡើងវិញ ។ ក្នុងករណីនេះ ប្រធានក្រុមត្រួតពិនិត្យលទ្ធផល ដែលទទួលបន្ទុក

ត្រូវពិនិត្យជាមុននូវពាក្យបណ្តឹងពាក់ព័ន្ធ ដែល បានដាក់នៅ គ.ជ.ប និងសម្រេច  
សេចក្តីសម្រេចរបស់ គ.ជ.ប ពាក់ព័ន្ធនឹងលទ្ធផលនៃការបោះឆ្នោតនៅយុំ សង្កាត់  
នោះ ហើយ ផ្អែកលើឯកសារដែល មាននៅក្នុងកញ្ចប់ " យ ពិសេស " និង  
" យ " ពាក់ព័ន្ធ ដូចបានបញ្ជាក់ក្នុងចំណុច ៨.៣០.២ ៨.៣០.៥ និង ៨.៣០.៦  
ខាងលើ ត្រូវគ្រប់ជំហានអនុវត្តឱ្យ បានត្រឹមត្រូវ តាមលំដាប់លំដោយ នៃនីតិវិធី ដូចចែង  
ចាប់ពីចំណុច ៨.៣៥.៣ ដល់ ៨.៣៥.៥ និងពីចំណុច ៨.៣៦.១.១ ដល់  
៨.៣៦.១.៨ ខាងលើ ។

៨.៣៧.៥ បន្ទាប់ពីបានបញ្ចប់ការអនុវត្តនីតិវិធី ដូចចែងក្នុងចំណុច ៨.៣៧.៤ ខាងលើ  
អគ្គលេខាធិការត្រូវត្រួតពិនិត្យ របាយការណ៍ស្តីពីការបើកកញ្ចប់សុវត្ថិភាព " ក " ដើម្បី  
ត្រួតពិនិត្យ ផ្ទៀងផ្ទាត់សម្ភារ ឯកសារបោះឆ្នោត និងរាបសន្លឹកឆ្នោតឡើងវិញ  
និងចារលើកយោបល់លើរបាយការណ៍ និងតារាងត្រួតពិនិត្យលទ្ធផល ដូចចែងក្នុង  
ចំណុច ៨.៣៥.៥ ខាងលើ ដែលក្រុមត្រួតពិនិត្យលទ្ធផល បានដាក់ជូន រួចចុះហត្ថលេខា  
និងដាក់ជូន គ.ជ.ប ពិនិត្យសម្រេច ។ អគ្គលេខាធិការត្រូវ ៖

៨.៣៧.៥.១ ចារលើកយោបល់ស្នើសុំបដិសេធសេចក្តីសម្រេចយល់ព្រមរបស់ គ.ជ.ប  
ដែល បានទទួល យកលទ្ធផលនៃការបោះឆ្នោតនៅយុំ សង្កាត់ ឬនៅ  
ការិយាល័យបោះឆ្នោតណាមួយក្នុងយុំ សង្កាត់ និងសុំការយល់ព្រម  
តាមពាក្យបណ្តឹងដែល ដាក់នៅ គ.ជ.ប តវ៉ានឹងសេចក្តីសម្រេចនេះ  
របស់ គ.ជ.ប ប្រសិនបើ ពិនិត្យឃើញមានភាពមិនប្រក្រតីធ្ងន់ធ្ងរ  
ណាមួយ នាំឱ្យផ្លាស់ប្តូរលទ្ធផលនៃការបោះឆ្នោតនៅយុំ សង្កាត់  
ពាក់ព័ន្ធ ។

៨.៣៧.៥.២ ចារលើកយោបល់ស្នើសុំយល់ព្រម តាមសេចក្តីសម្រេចយល់ព្រម  
របស់ គ.ជ.ប ដែល បានទទួល យកលទ្ធផលនៃការបោះឆ្នោតនៅយុំ  
សង្កាត់ ឬនៅការិយាល័យបោះឆ្នោតណាមួយក្នុងយុំ សង្កាត់ និងលើក  
យោបល់ស្នើសុំបដិសេធពាក្យបណ្តឹងដាក់នៅ គ.ជ.ប តវ៉ានឹងសេចក្តី  
សម្រេចនេះរបស់ គ.ជ.ប ប្រសិនបើកម្រិតនៃភាពមិនប្រក្រតី មិននាំ  
ឱ្យផ្លាស់ប្តូរលទ្ធផលនៃការបោះឆ្នោតនៅយុំ សង្កាត់នោះទេ ។

៨.៣៧.៦ ផ្អែកលើសំណុំឯកសារដូចចែងក្រោមចំណុច ៨.៣៧.៥ ខាងលើ ក្នុងករណី  
គ្មានបណ្តឹងដាក់នៅ គ.ជ.ប ទេ ទោះបីមានបណ្តឹងដាក់នៅ គ.យ/ស ប ឬ/និង  
គ.ជ.ប ក្តី គ.ជ.ប ត្រូវពិនិត្យសម្រេចដោយ ផ្អែកលើសំណើរបស់អគ្គលេខាធិការ

ដូចមានចែងក្នុងចំណុច ៨.៣៧.៥.១ និង ៨.៣៧.៥.២ ខាងលើ ។ ក្នុងករណី មានបណ្តឹងបណ្តឹងដាក់នៅ គ.ជ.ប នោះ គ.ជ.ប ត្រូវសម្រេចលើបណ្តឹងពាក់ព័ន្ធ ។ ប្រសិនបើ គ.ជ.ប សម្រេចបដិសេធផលសេចក្តីសម្រេចយល់ព្រមរបស់ គណៈ/ខប ដែលទទួលបានកលទ្ធផលនៃការបោះឆ្នោតនៅយុំ សង្កាត់ ឬនៅការិយាល័យបោះឆ្នោត ណាមួយក្នុងយុំ សង្កាត់ និងយល់ព្រមតាមពាក្យបណ្តឹងដាក់នៅ គ.ជ.ប តវ៉ានឹងសេចក្តីសម្រេចនេះរបស់ គណៈ/ខប ប្រធាន គ.ជ.ប ត្រូវ ៖

៨.៣៧.៦.១ ចារបដិសេធផលសម្រេចសេចក្តីសម្រេចរបស់ គណៈ/ខប (ទម្រង់បែបបទ លេខ ១២០៣) ដែលបានយល់ព្រមទទួលបានកលទ្ធផលនៃការបោះ ឆ្នោតនៅយុំ សង្កាត់ ឬនៅការិយាល័យបោះឆ្នោតណាមួយក្នុងយុំ សង្កាត់ ពាក់ព័ន្ធ រួចចុះហត្ថលេខា បោះត្រា និងចុះកាលបរិច្ឆេទ ដោយប្រធាន គ.ជ.ប ។

៨.៣៧.៦.២ ធានាថា មន្ត្រីជំនាញបានបំពេញសម្រេចសេចក្តីសម្រេចយល់ព្រមតាម ពាក្យបណ្តឹង ដោយបដិសេធផលទ្ធផលនៃការបោះឆ្នោតនៅការិយាល័យ បោះឆ្នោតនោះ ឬទាំងនោះ ឬ/និងលទ្ធផលនៃការបោះឆ្នោតក្នុងយុំ សង្កាត់នោះ (ទម្រង់បែបបទលេខ ១២០៣) ដោយបញ្ជាក់ច្បាស់ពី មូលហេតុនៃការយល់ព្រម រួចត្រូវចុះហត្ថលេខា បោះត្រា និងចុះ កាលបរិច្ឆេទ ដោយប្រធាន គ.ជ.ប ។

៨.៣៧.៦.៣ ធានាថា សម្រេចសេចក្តីសម្រេចយល់ព្រមខាងលើត្រូវបានប្រគល់ ជូនម្ចាស់ដើមបណ្តឹងមួយ (១) ច្បាប់ ជូនគ្រប់តំណាងគណបក្ស នយោបាយ ឈរឈ្មោះបោះឆ្នោតក្នុងរាជធានី ខេត្តពាក់ព័ន្ធមួយ (១) ច្បាប់ ធ្វើជូន គណៈ/ខប ពាក់ព័ន្ធមួយ (១) ច្បាប់ ធ្វើជូន គណៈ/សប ពាក់ព័ន្ធមួយ (១) ច្បាប់ និងរក្សាទុកជាឯកសារមួយ (១) ច្បាប់ ។

៨.៣៧.៦.៤ ប្រកាសថា សេចក្តីសម្រេចរបស់ គ.ជ.ប យល់ព្រមតាមបណ្តឹង ដោយបដិសេធផលទ្ធផលនៃការបោះឆ្នោត នៅការិយាល័យបោះឆ្នោត នោះ ឬទាំងនោះ ឬ/និងលទ្ធផលនៃការបោះឆ្នោតក្នុងយុំ សង្កាត់នោះ ជាសេចក្តីសម្រេចចុងក្រោយ ហើយ គ.ជ.ប នឹងចាត់ចែងឱ្យរៀបចំ ការបោះឆ្នោតសាជាថ្មីនៅការិយាល័យបោះឆ្នោតនោះ ឬទាំងនោះ ឬ នៅការិយាល័យបោះឆ្នោតទាំងអស់នៃយុំ សង្កាត់នោះ ក្នុងរយៈពេល យ៉ាងយូរព្រឹបី (៨) ថ្ងៃ គិតចាប់ពីថ្ងៃចេញសម្រេចសេចក្តីសម្រេច នេះ ។

៨.៣៧.៦.៥ ប្រគល់របាយការណ៍លើកស្ទើរយោបល់ តារាងត្រួតពិនិត្យលទ្ធផល និងសម្រង់សេចក្តីសម្រេចរបស់គ.ជ.ប ដែលមានចំណារបដិសេធរបស់ប្រធានគ.ជ.ប និងសម្រង់សេចក្តីសម្រេចរបស់គ.ជ.ប យល់ព្រមតាមពាក្យបណ្តឹង ដោយបដិសេធផលនៃការបោះឆ្នោតនៅយុសង្កាត់ ឬនៅការិយាល័យបោះឆ្នោតណាមួយក្នុងយុសង្កាត់នោះ មួយមុខមួយ (១) ច្បាប់តាមរយៈអគ្គលេខាធិការ ទៅឱ្យក្រុមត្រួតពិនិត្យលទ្ធផលទទួលបានបន្ត ដែលត្រូវដាក់ទៅក្នុងកញ្ចប់ " យពិសេស " នៃរាជធានី ខេត្តពាក់ព័ន្ធ ។

៨.៣៧.៦.៦ ធានាថា ក្រុមត្រួតពិនិត្យលទ្ធផល បានវេចខ្ចប់កញ្ចប់សុវត្ថិភាព " ក " ពាក់ព័ន្ធដាក់ក្នុងកញ្ចប់ " ខ " និងកញ្ចប់ " គ " នៃយុសង្កាត់នោះ តាមលំនាំដើមរួចនាំយកទៅប្រគល់ឱ្យក្រុមទទួលសម្ភារឯកសារដើម្បីរក្សាទុកនៅកន្លែងដើមវិញ ។

៨.៣៧.៧ យោងសេចក្តីសម្រេចរបស់គ.ជ.ប យល់ព្រមតាមពាក្យបណ្តឹង ដោយបដិសេធផលនៃការបោះឆ្នោតនៅការិយាល័យបោះឆ្នោត ឬ/និងលទ្ធផលនៃការបោះឆ្នោតក្នុងយុសង្កាត់ ដូចចែងក្នុងចំណុច ៨.៣៧.៦.៤ ខាងលើ គ.ជ.ប ត្រូវចាត់ចែងនិងណែនាំគណៈកម្មការរៀបចំការបោះឆ្នោតគ្រប់លំដាប់ថ្នាក់ ឱ្យរៀបចំការបោះឆ្នោតសាជាថ្មីនៅការិយាល័យបោះឆ្នោតនោះ ឬទាំងនោះ ឬនៅការិយាល័យបោះឆ្នោតទាំងអស់ក្នុងយុសង្កាត់នោះ ដោយត្រូវអនុវត្តតាមលំនាំនីតិវិធី និងលក្ខខណ្ឌដូចចែងក្រោមប្រការ ៨.១០ នៃ ប.ន.ត.រ នេះ ។

៨.៣៧.៨ ផ្អែកលើសំណុំឯកសារត្រួតពិនិត្យលទ្ធផល ដូចចែងក្រោមចំណុច ៨.៣៧.៥ ខាងលើ ប្រសិនបើ គ.ជ.ប សម្រេចយល់ព្រមតាមសេចក្តីសម្រេចរបស់គ.ជ.ប ដែលបានយល់ព្រមទទួលយកលទ្ធផលនៃការបោះឆ្នោតនៅយុសង្កាត់ ឬនៅការិយាល័យបោះឆ្នោតណាមួយក្នុងយុសង្កាត់ពាក់ព័ន្ធ ប្រធានគ.ជ.ប ត្រូវធានាថា បញ្ញត្តិ និងនីតិវិធី ដូចចែងក្រោមចំណុច ៨.៣៧.៣ ខាងលើត្រូវតែបានអនុវត្ត ។

៨.៣៧.៩ ក្នុងការអនុវត្តចំណុច ៨.៣៧.៨ ខាងលើ និងនៅពេលទទួលបានសំណុំឯកសារត្រួតពិនិត្យលទ្ធផល ដែលមានចំណារប្រធានគ.ជ.ប ដូចចែងក្នុងចំណុច ៨.៣៧.៣.៦ ខាងលើ ប្រធានក្រុមកំណត់ចែងចែកសាសនៈនៃ គ.ជ.ប ត្រូវចាត់ចែងអនុវត្តការទទួលខុសត្រូវ និងភារកិច្ចរបស់ខ្លួន ដូចចែងក្រោមចំណុច ៨.៣២.៥ ខាងលើ និងប្រការ ៨.៣៨ ខាងក្រោម ។



៨.៣៧.១០ នៅពេល ដែល ក្រុមត្រួតពិនិត្យលទ្ធផល និងក្រុមកំណត់បែងចែកអាននៈបាណបញ្ចប់ ការត្រួតពិនិត្យ និងផ្ទៀងផ្ទាត់លទ្ធផលនៃការបោះឆ្នោតនៅឃុំ សង្កាត់ ដែលមាន បណ្តឹងតវ៉ា ឬបណ្តឹងជំទាស់ត្រូវបានដាក់នៅ គយ/សប ឬ/និង គធ/ខប ឬ/និង គ.ជ.ប ហើយ ដែលត្រូវបាន គ.ជ.ប សម្រេចបដិសេធ ឬយល់ព្រមទទួលយក លទ្ធផលនៃការបោះឆ្នោតជ្រើសតាំងតំណាងរាស្ត្រ ទាំងនោះរួចហើយ អគ្គលេខាធិការ ត្រូវធានាថា ក្រុមត្រួតពិនិត្យលទ្ធផលទទួលបានបន្តតាមរាជធានី ខេត្តនីមួយៗ និងក្រុម កំណត់បែងចែកអាននៈបាណបញ្ចប់ ទំនាក់ទំនង ចំណុះដាក់រាល់រយ ការណ៍ ទម្រង់បែបបទ និង ឯកសារពាក់ព័ន្ធ ដែលបានប្រើក្នុងការត្រួតពិនិត្យ និងផ្ទៀងផ្ទាត់ខាងលើ ដោយត្រូវ ច្រកទៅក្នុងស្រោមសំបុត្រ និងដាក់ទៅក្នុងកញ្ចប់ " យ ពិសេស " ឬ/និងក្នុង កញ្ចប់សុវត្ថិភាព " ក " កញ្ចប់ " ខ " កញ្ចប់ " គ " និងកញ្ចប់ " ឃ " តាម លំនាំដូចដើម និងនាំយកទៅប្រគល់ឱ្យ ក្រុមទទួលសម្ភារ ឯកសារដើម្បីរក្សាទុកនៅ កន្លែងដើមវិញ ។

**ការបញ្ចូល និងការផ្ទៀងផ្ទាត់និស្សន្ទនិយលទ្ធផលក្នុងកុំព្យូទ័រ និងការកំណត់បែងចែកអាននៈសម្រាប់គណបក្ស នយោបាយ តាមបណ្តូលរាជធានី ខេត្តនីមួយៗ**

**ប្រការ ៨.៣៨** នៅពេល បានទទួលសំណុំឯកសារត្រួតពិនិត្យលទ្ធផលនៃការបោះឆ្នោតក្នុងរាជធានី ខេត្ត ដែល គ.ជ.ប បានចាយល់ព្រមទទួលយករួចហើយ ដូចចែងក្នុងចំណុច ៨.៣៥.៩.៦ ៨.៣៦.៤ និង ៨.៣៧.៣.៦ ខាងលើ ក្រុមកំណត់បែងចែកអាននៈនៃ គ.ជ.ប ត្រូវចាត់ចែងអនុវត្តភារកិច្ច របស់ខ្លួនដែលបានកំណត់ ដូចចែងក្រោមចំណុច ៨.៣២.៥ ខាងលើ ដើម្បីរៀបចំសេចក្តីព្រាង លទ្ធផលបណ្តោះអាសន្ននៃការបោះឆ្នោតជ្រើសតាំងតំណាងរាស្ត្រ សេចក្តីព្រាងតារាងលទ្ធផលនៃ ការបែងចែកអាននៈ ដែលគណបក្សនយោបាយ ឈរឈ្មោះបោះឆ្នោតតាមមណ្ឌលរាជធានី ខេត្ត ត្រូវបានទទួល និងសេចក្តីព្រាងសេចក្តីប្រកាសបេក្ខជនជាប់ឆ្នោតជាតំណាងរាស្ត្រ ដែលត្រូវដាក់ ជូន គ.ជ.ប ដើម្បីពិនិត្យសម្រេច ។

៨.៣៨.១ ក្រុមកំណត់បែងចែកអាននៈនៃ គ.ជ.ប ត្រូវបំពេញការងាររបស់ខ្លួននៅបន្ទប់ កុំព្យូទ័រនៃនាយកដ្ឋានប្រតិបត្តិការ ដែលមានកុំព្យូទ័រ និងបណ្តាញបរិក្ខារអេឡិចត្រូនិកគ្រប់គ្រាន់ ហើយ ដែលត្រូវបានបំពាក់កម្មវិធីប្រតិបត្តិការបញ្ចូល និងបូក សរុបលទ្ធផលនៃការបោះឆ្នោតតាមរាជធានី ខេត្ត កម្មវិធីប្រតិបត្តិការបែងចែក អាននៈដែលផ្អែកតាមរូបមន្ត និងនីតិវិធីដូចចែងក្នុងឧបសម្ព័ន្ធទី ៩ នៃ ប.ន.ត.រ នេះ ស្តីពីប្រព័ន្ធបោះឆ្នោត និងការបែងចែកអាននៈ និងមានរក្សាទុកទិន្នន័យបញ្ជី បេក្ខជននៃគណបក្សនយោបាយ ឈរឈ្មោះបោះឆ្នោតតាម មណ្ឌលរាជធានី ខេត្ត ទាំងអស់ទូទាំងព្រះរាជាណាចក្រកម្ពុជា ។

៨.៣៨.២ ប្រធាននាយកដ្ឋានសេវាកម្មច្បាប់ និងវិវាទកម្ម ដែលជាអនុប្រធានក្រុមកំណត់បែងចែកអសនៈនៃ គ.ជ.ប ត្រូវធានាឱ្យមានបញ្ជីបេក្ខជននៃគណបក្សនយោបាយ ឈរឈ្មោះបោះឆ្នោតតាមមណ្ឌលរាជធានី ខេត្តទាំងអស់ នៅទូទាំងព្រះរាជាណាចក្រកម្ពុជា (បញ្ជីផ្លូវការ) មួយ (១) ច្បាប់ សម្រាប់ប្រើក្នុងការផ្ទៀងផ្ទាត់ និងស្រង់ឈ្មោះបេក្ខជននៃគណបក្សនយោបាយ ដែលត្រូវជាប់ឆ្នោតជាអ្នកតំណាងរាស្ត្រ ។

៨.៣៨.៣ ប្រធានក្រុមកំណត់បែងចែកអសនៈនៃ គ.ជ.ប ត្រូវចាត់ចែងសមាជិករបស់ខ្លួន ឱ្យបញ្ចូលទិន្នន័យលទ្ធផលនៃការបោះឆ្នោតក្នុងរាជធានី ខេត្តទាំងអស់ទៅក្នុងកុំព្យូទ័រ ដោយផ្អែកតាមតារាងត្រួតពិនិត្យលទ្ធផល (ទម្រង់បែបបទលេខ ១១១៧តត) នៃរាជធានី ខេត្តនីមួយៗ ដែលត្រូវបាន គ.ជ.ប ចរាចរលម្អិត កំណត់ហេតុបូកសរុបលទ្ធផលនៃការបោះឆ្នោតក្នុងរាជធានី ខេត្ត (ទម្រង់បែបបទលេខ ១១១១) និងតារាងបូកសរុបលទ្ធផលនៃការបោះឆ្នោតក្នុងរាជធានី ខេត្ត (ទម្រង់បែបបទលេខ ១១១០) ដែល គ.ជ.ប បានធ្វើជូនជាឯកសារផ្លូវការ និងតាមអ៊ីមែល ។

៨.៣៨.៤ បន្ទាប់ពីបានបញ្ចូល និងផ្ទៀងផ្ទាត់ទិន្នន័យលទ្ធផលនៃការបោះឆ្នោតពីគ្រប់រាជធានី ខេត្ត រួចរាល់ហើយ ប្រធានក្រុមត្រូវធានាថា សេចក្តីព្រាងតារាងលទ្ធផលបណ្តោះអាសន្ននៃការបោះឆ្នោតជ្រើសតាំងតំណាងរាស្ត្រ ត្រូវតែបានផ្ទៀងផ្ទាត់ឡើងវិញ ដោយប្រៀបធៀបទៅនឹងតួលេខលទ្ធផល ដែលមានក្នុងតារាងត្រួតពិនិត្យលទ្ធផល និងកំណត់ហេតុបូកសរុបលទ្ធផលនៃការបោះឆ្នោតក្នុងរាជធានី ខេត្តទាំង ២៤ ដើម្បីឱ្យដឹងប្រាកដថា មានលក្ខណៈត្រឹមត្រូវហើយ ។

៨.៣៨.៤.១ ប្រធានក្រុមត្រូវធានាថា សេចក្តីព្រាងតារាងលទ្ធផលបណ្តោះអាសន្ននៃការបោះឆ្នោតជ្រើសតាំងតំណាងរាស្ត្រ ត្រូវបានបោះពុម្ព រួចចារបញ្ជាក់ថា ត្រឹមត្រូវ និងចុះហត្ថលេខាដោយលេខាធិការ អនុប្រធាន និងប្រធានក្រុមដើម្បីដាក់ជូន គ.ជ.ប តាមរយៈអគ្គលេខាធិការ ពិនិត្យសម្រេច ។

៨.៣៨.៤.២ ប្រធានក្រុមត្រូវបោះពុម្ពសេចក្តីព្រាងតារាងលទ្ធផលបណ្តោះអាសន្ននៃការបោះឆ្នោតជ្រើសតាំងតំណាងរាស្ត្រ ដែលត្រូវចុះហត្ថលេខាដោយប្រធាន គ.ជ.ប ចំនួនប្រាំ (៥) ច្បាប់ ដើម្បីដាក់អមជាមួយសេចក្តីព្រាងតារាងលទ្ធផលបណ្តោះអាសន្ន ដូចបានចែងក្នុងចំណុច ៨.៣៨.៤.១ ខាងលើ ។

៨.៣៨.៥ នៅពេល ក្រុមកំណត់ចែកធនាគារ គ.ជ.ប បានបញ្ចប់ការងាររបស់ខ្លួន ប្រធានក្រុមត្រូវធានាថា រាល់របាយការណ៍ កំណត់ហេតុ តារាងលទ្ធផល និង ឯកសារពាក់ព័ន្ធ ដែលបានប្រើក្នុងការបញ្ចូលទិន្នន័យលទ្ធផលនៃការបោះឆ្នោត និង ក្នុងការគណនាចែកធនាគារ ដូចចែងក្រោមប្រការនេះ ត្រូវតែបានច្រកទៅ ក្នុងស្រោមសំបុត្រ និងដាក់ទៅក្នុងកញ្ចប់ " យ ពិសេស " តាមលំនាំដូចដើម រួចយកទៅរក្សាទុកក្នុងបន្ទប់ស្តុកវិញ ។

៨.៣៨.៦ ផ្នែកលើសេចក្តីព្រាងតារាងលទ្ធផលបណ្តោះអាសន្ននៃការបោះឆ្នោតជ្រើសតាំងតំណាងរាស្ត្រ ដូចចែងក្រោមចំណុច ៨.៣៨.៤ ខាងលើ ប្រសិនបើ គ.ជ.ប ពិនិត្យឃើញថា លទ្ធផលទាំងនោះមានលក្ខណៈត្រឹមត្រូវហើយ គ.ជ.ប ត្រូវចារឯកភាពលើសេចក្តី ព្រាងតារាងលទ្ធផល ដូចចែងក្នុងចំណុច ៨.៣៨.៤.១ ខាងលើ និងត្រូវផ្តល់ សុពលភាព លើតារាងលទ្ធផលបណ្តោះអាសន្ននៃការបោះឆ្នោតជ្រើសតាំងតំណាងរាស្ត្រ ទាំងប្រាំ (៥) ច្បាប់ ដូចចែងក្នុងចំណុច ៨.៣៨.៤.២ ខាងលើ ។

៨.៣៨.៧ គ.ជ.ប ត្រូវចាត់ចែងបិទផ្សាយនៅទីស្តីការ គ.ជ.ប និងផ្សព្វផ្សាយជាសាធារណៈ តាមគ្រប់រូបភាព នូវតារាងលទ្ធផលបណ្តោះអាសន្ននៃការបោះឆ្នោតជ្រើសតាំងតំណាង រាស្ត្រ ដូចចែងក្នុងចំណុច ៨.៣៨.៦ ខាងលើ និងត្រូវផ្ញើមួយ (១) ច្បាប់ ថ្វាយព្រះមហាក្សត្រ និងផ្ញើមួយ (១) ច្បាប់ជូនក្រុមប្រឹក្សាធម្មនុញ្ញ ។ គណបក្ស នយោបាយ ដែលបានចុះបញ្ជីគណបក្សនយោបាយ ឈរឈ្មោះបោះឆ្នោត មានសិទ្ធិ ស្នើសុំសេចក្តីចម្លងលទ្ធផលបណ្តោះអាសន្ននេះបាន ។

៨.៣៨.៨ គណបក្សនយោបាយ ដែលបានឈរឈ្មោះបោះឆ្នោតក្នុងរាជធានី ខេត្ត ឬអ្នកតំណាង អាចប្តឹងតវ៉ាអំពីលទ្ធផលបណ្តោះអាសន្ននៃការបោះឆ្នោតជ្រើសតាំងតំណាងរាស្ត្រមួយ ផ្នែក ឬទាំងអស់ ដោយត្រូវដាក់ពាក្យបណ្តឹងជាលាយលក្ខណ៍អក្សរនៅ គ.ជ.ប ឬក្រុមប្រឹក្សាធម្មនុញ្ញ ក្នុងរយៈពេលយ៉ាងយូរចិតសិបពីរ (៧២) ម៉ោង បន្ទាប់ពីការ ប្រកាសលទ្ធផលបណ្តោះអាសន្ននៃការបោះឆ្នោត ដូចចែងក្នុងចំណុច ៨.៣៨.៧ ខាងលើ ។ ប្រសិនបើនៅក្នុងរយៈពេលកំណត់ខាងលើ គ.ជ.ប ឬ/និងក្រុមប្រឹក្សា ធម្មនុញ្ញ មិនបានទទួលពាក្យបណ្តឹងតវ៉ាណាមួយទេ ចាត់ទុកថាគ្មានការប្តឹងតវ៉ាទៅនឹង លទ្ធផលបណ្តោះអាសន្ននៃការបោះឆ្នោតជ្រើសតាំងតំណាងរាស្ត្រ ។

៨.៣៨.៩ ចំពោះពាក្យបណ្តឹងតវ៉ា ដែលបានដាក់ក្រោយពេលវេលាកំណត់ ដូចចែងក្នុងចំណុច ៨.៣៨.៨ ខាងលើ ឬ/និងពាក្យបណ្តឹងមិនមានបញ្ជាក់ពីមានច្បាស់លាស់គ្រប់គ្រាន់ ដែលបានដាក់នៅ គ.ជ.ប មិនត្រូវបានទទួលដោះស្រាយទេ ។

៨.៣៨.៩.១ មន្ត្រីទទួល ពាក្យបណ្តឹងនៅ គ.ជ.ប ត្រូវចុះពេល វេលា និងកាល បរិច្ឆេទ ឱ្យ បា ធុរស្រីលាស់ រួចដាក់ជូនអគ្គលេខាធិការចារបញ្ជាក់ពីការហួសពេល ទទួល ពាក្យបណ្តឹង រួចចុះហត្ថលេខា និងបោះត្រា គ.ជ.ប លើពាក្យ បណ្តឹងនោះ ហើយ ប្រគល់ជូនអ្នកប្តឹង ឬអ្នកតំណាងមួយ (១) ច្បាប់ រក្សាទុកជាឯកសារមួយ (១) ច្បាប់ ធ្វើជូនក្រុមប្រឹក្សាធម្មនុញ្ញមួយ (១) ច្បាប់ និងប្រាប់អ្នកប្តឹង ឬអ្នកតំណាងថា ពាក្យបណ្តឹងរបស់ គាត់ដែល បា ធុរស្រីលាស់នៅក្រោយ ពេល កំណត់ មិនត្រូវបា ធុរស្រីលាស់ដោះស្រាយ បា ធុរស្រីលាស់ ។

៨.៣៨.៩.២ គ.ជ.ប ត្រូវបដិសេធ ការទទួល ដោះស្រាយ ពាក្យបណ្តឹងទាំងឡាយ ណាដែល មិនមានបញ្ជាក់ពីមានច្បាប់លាស់គ្រប់គ្រាន់ ដោយ ប្រគល់ សិទ្ធិជូនអគ្គលេខាធិការ ចារបដិសេធលើបណ្តឹងតវ៉ាទាំងនោះ ដោយ បញ្ជាក់មូលហេតុឱ្យ បា ធុរស្រីលាស់ រួចចុះហត្ថលេខា និងបោះ ត្រា គ.ជ.ប និងប្រគល់ជូនអ្នកប្តឹង ឬអ្នកតំណាងមួយ (១) ច្បាប់ ធ្វើជូនក្រុមប្រឹក្សាធម្មនុញ្ញមួយ (១) ច្បាប់ និងរក្សាទុកជាឯកសារមួយ (១) ច្បាប់ ។

៨.៣៨.៩.៣ អ្នកប្តឹង ឬអ្នកតំណាង ដូចចែងក្នុងចំណុច ៨.៣៨.៩.១ និង ៨.៣៨.៩.២ ខាងលើ មានសិទ្ធិប្តឹងតវ៉ាជាលាយលក្ខណ៍ អក្សរទៅ ក្រុមប្រឹក្សាធម្មនុញ្ញ ក្នុងរយៈពេល យ៉ាងយូរ ចិតសិបពីរ (៧២) ម៉ោង បន្ទាប់ពីថ្ងៃបា ធុរស្រីលាស់ លិខិតជូនដំណឹងពីការបដិសេធ ។

៨.៣៨.១០ ចំពោះបណ្តឹងតវ៉ាមានបញ្ជាក់ពីមានច្បាប់លាស់គ្រប់គ្រាន់ ដែល បា ធុរស្រីលាស់ស្រប តាមរយៈពេល កំណត់ដូចចែងក្នុងចំណុច ៨.៣៨.៨ ខាងលើ គ.ជ.ប ត្រូវ សម្រេចលើពាក្យបណ្តឹងតវ៉ានោះ ក្នុងរយៈពេល យ៉ាងយូរ មែនសិបប្រាំបី (៤៧) ម៉ោង គិតចាប់ពីពេល បា ធុរស្រីលាស់ ។ នីតិវិធីសម្រាប់ការសម្រេចលើពាក្យ បណ្តឹងតវ៉ា ដែល បា ធុរស្រីលាស់នៅ គ.ជ.ប ត្រូវបា ធុរស្រីលាស់ដោយ យោងតាមសិទ្ធិ អំណាចរបស់ គ.ជ.ប ។

៨.៣៨.១១ ចំពោះបណ្តឹងតវ៉ា ដែល បា ធុរស្រីលាស់ស្របតាមរយៈពេល កំណត់ដូចចែងក្នុងចំណុច ៨.៣៨.៨ ឬ/និង ៨.៣៨.៩.៣ ខាងលើ ក្រុមប្រឹក្សាធម្មនុញ្ញត្រូវបើកសវនាការ ដោះស្រាយ ពាក្យបណ្តឹងតវ៉ានោះ ក្នុងរយៈពេល ពីដប់ (១០) ថ្ងៃទៅម្ភៃ (២០) ថ្ងៃ យ៉ាងយូរ បន្ទាប់ពីថ្ងៃបា ធុរស្រីលាស់ ពាក្យបណ្តឹង ។ នីតិវិធីសម្រាប់ការទទួល ពាក្យបណ្តឹង តវ៉ា និងការដោះស្រាយ បណ្តឹងតវ៉ានៅក្រុមប្រឹក្សាធម្មនុញ្ញ ត្រូវបា ធុរស្រីលាស់ដោយ យោងតាមសិទ្ធិអំណាចរបស់ក្រុមប្រឹក្សាធម្មនុញ្ញ ។

៨.៣៨.១២ បន្ទាប់ពីរាល់ពាក្យបណ្តឹងតវ៉ាដែលបានដាក់នៅ គ.ជ.ប ឬ/និងក្រុមប្រឹក្សាធម្មនុញ្ញ ត្រូវបានដោះស្រាយរួចរាល់ជាស្ថាពរ គ.ជ.ប ត្រូវចាត់ចែងកែតម្រូវតួលេខលទ្ធផល ឬ/និងចាត់ចែងឱ្យបោះឆ្នោតសាជាថ្មី ដោយផ្អែកតាមសេចក្តីសម្រេចរបស់ គ.ជ.ប ឬ/និងក្រុមប្រឹក្សាធម្មនុញ្ញ ហើយបន្ទាប់មក គ.ជ.ប ត្រូវផ្តល់សព្ទពលភាពលទ្ធផល បណ្តោះអាសន្ននៃការបោះឆ្នោតជ្រើសតាំងតំណាងរាស្ត្រ ទៅជាលទ្ធផលផ្លូវការនៃ ការបោះឆ្នោតជ្រើសតាំងតំណាងរាស្ត្រ ។ គ.ជ.ប ត្រូវចាត់ចែងបទផ្សាយនៅ ទីស្តីការ គ.ជ.ប និងផ្សព្វផ្សាយជាសាធារណៈតាមគ្រប់រូបភាព នូវតារាងលទ្ធផល ផ្លូវការនៃការបោះឆ្នោតជ្រើសតាំងតំណាងរាស្ត្រ ។

៨.៣៨.១៣ ផ្អែកតាមលទ្ធផលផ្លូវការនៃការបោះឆ្នោតជ្រើសតាំងតំណាងរាស្ត្រ ដូចចែងក្នុងចំណុច ៨.៣៨.១២ ខាងលើ ប្រធានក្រុមកំណត់បែងចែកអាសនៈនៃ គ.ជ.ប ត្រូវធានាថា សមាជិកក្រុមត្រូវបានចាត់ចែងឱ្យបញ្ចូលតួលេខលទ្ធផល សំឡេងឆ្នោតគាំទ្រគណ បក្សនយោបាយនីមួយៗ ដែលឈរឈ្មោះបោះឆ្នោតតាមមណ្ឌលរាជធានី ខេត្ត ទៅ ក្នុងកម្មវិធីប្រតិបត្តិការបែងចែកអាសនៈក្នុងកំពូទ្រ ឬ/និងឱ្យគណនាតាមការធ្វើប្រមាណ វិធីដោយដៃ ដោយផ្អែកតាមរូបមន្តក្នុងការកំណត់បែងចែកអាសនៈ ដែលកំណត់ ដោយច្បាប់ និងដូចចែងក្នុងឧបសម្ព័ន្ធទី ៩ នៃ ប.ន.ត.រ នេះ ស្តីពីប្រព័ន្ធ បោះឆ្នោត និងការបែងចែកអាសនៈ ។ ប្រធានក្រុមត្រូវពិនិត្យ និងផ្ទៀងផ្ទាត់ លទ្ធផលនៃការគណនាបែងចែកអាសនៈខាងលើ រវាងការគណនាដោយដៃ និងការ គណនាដោយប្រើកម្មវិធីប្រតិបត្តិការបែងចែកអាសនៈក្នុងកំពូទ្រ ដើម្បីឱ្យដឹងប្រាកដថា លទ្ធផលនោះមានលក្ខណៈដូចគ្នា និងត្រឹមត្រូវ ។ ប្រធានក្រុមត្រូវធានាថា តារាង លទ្ធផលនៃការគណនាបែងចែកអាសនៈ ដែលគណបក្សនយោបាយឈរឈ្មោះ បោះឆ្នោតតាមមណ្ឌលរាជធានី ខេត្តត្រូវបានទទួល ត្រូវបានបោះពុម្ព រួចចែកបញ្ជាក់ថា ត្រឹមត្រូវ និងចុះហត្ថលេខា ដោយលេខាធិការ អនុប្រធាន និងប្រធានក្រុម និង ដាក់ជូនតាមរយៈអគ្គលេខាធិការ ដើម្បី គ.ជ.ប ពិនិត្យសម្រេច ។

៨.៣៨.១៤ ផ្អែកលើលទ្ធផលផ្លូវការនៃការបោះឆ្នោតជ្រើសតាំងតំណាងរាស្ត្រ និងលទ្ធផលនៃ ការគណនាបែងចែកអាសនៈ ដែលគណបក្សនយោបាយឈរឈ្មោះបោះឆ្នោតតាម មណ្ឌលរាជធានី ខេត្តត្រូវបានទទួល ដូចចែងក្នុងចំណុច ៨.៣៨.១២ និង ៨.៣៨.១៣ ខាងលើ ប្រធានក្រុមកំណត់បែងចែកអាសនៈនៃ គ.ជ.ប រួមជាមួយ អនុប្រធានក្រុម ត្រូវផ្ទៀងផ្ទាត់ និងស្រង់ឈ្មោះបេក្ខជននៃគណបក្សនយោបាយ

ដែល ត្រូវជាប់ឆ្នោតជាអ្នកតំណាងរាស្ត្រ តាមនីតិវិធីដូចចែងក្រោមចំណុច ៧ នៃ ឧបសម្ព័ន្ធទី ៩ ស្តីពីប្រព័ន្ធពោះឆ្នោត និងការបែងចែកអាសនៈ និងត្រូវរៀបចំ សេចក្តីព្រាងសេចក្តីប្រកាស បេក្ខជនជាប់ឆ្នោតជាតំណាងរាស្ត្រ រួចដាក់ជូន គ.ជ.ប តាមរយៈអគ្គលេខាធិការ ដើម្បីពិនិត្យសម្រេច ព្រមទាំងចុះហត្ថលេខា បោះត្រា និងចុះកាលបរិច្ឆេទជាផ្លូវការ ។

៨.៣៨.១៥ គ.ជ.ប ត្រូវប្រកាសផ្សាយសេចក្តីប្រកាសបេក្ខជនជាប់ឆ្នោតជាតំណាងរាស្ត្រ ដូច ចែងក្នុងចំណុច ៨.៣៨.១៤ ខាងលើ ជាសាធារណៈ និងត្រូវបែងចែក ដូចខាងក្រោម ។

- ៨.៣៨.១៥.១ ថ្វាយព្រះមហាក្សត្រមួយ (១) ច្បាប់ ។
- ៨.៣៨.១៥.២ ធ្វើជូនក្រុមប្រឹក្សាធម្មនុញ្ញមួយ (១) ច្បាប់ ។
- ៨.៣៨.១៥.៣ ធ្វើជូនអគ្គលេខាធិការដ្ឋាននៃព្រឹទ្ធសភាមួយ (១) ច្បាប់ ។
- ៨.៣៨.១៥.៤ ធ្វើជូនអគ្គលេខាធិការដ្ឋាននៃរដ្ឋសភាមួយ (១) ច្បាប់ ។
- ៨.៣៨.១៥.៥ ធ្វើជូនរាជរដ្ឋាភិបាលមួយ (១) ច្បាប់ ។
- ៨.៣៨.១៥.៦ ធ្វើជូនគណបក្សនយោបាយ ឈរឈ្មោះបោះឆ្នោតជ្រើសតាំងតំណាង រាស្ត្រមួយ (១) ច្បាប់ ។
- ៨.៣៨.១៥.៧ ធ្វើជូនបណ្ណសារដ្ឋានជាតិមួយ (១) ច្បាប់ ។
- ៨.៣៨.១៥.៨ រក្សាទុកជាឯកសាររបស់ គ.ជ.ប មួយ (១) ច្បាប់ ។



# ជំពូកទី ៩

## ករណីស្រ្តីសតាំងជំនួសសមាជិករដ្ឋសភា

**ប្រការ ៩.១** យោងតាមមាត្រា ១២០ថ្មី នៃ ច.ប.ត.រ គណបក្សនយោបាយទាំងអស់អាចស្នើសុំជ្រើសតាំងសមាជិកថ្មី ជំនួសសមាជិករដ្ឋសភាណាដែលទទួលមរណភាព ឬបាត់បង់សម្បទា វិជ្ជាជីវៈដោយមានលិខិតបញ្ជាក់ពីក្រសួងស្ថាប័នមានសមត្ថកិច្ច ឬលាយបំបែករដ្ឋសភា ឬក្នុងករណីអក្សរពីសមាជិករដ្ឋសភា ឬត្រូវតុលាការផ្តន្ទាទោសដាក់ពន្ធនាគារពីបទឧក្រិដ្ឋ ឬបទមជ្ឈិមណាមួយ ឬបាត់បង់សមាជិកភាពពីគណបក្សនយោបាយរបស់ខ្លួន ។

៩.១.១ សំណើសុំជ្រើសតាំងសមាជិកថ្មីនៃរដ្ឋសភា អាចធ្វើឡើងបានក្នុងករណីដែលការបាត់បង់សមាជិកភាពពីរដ្ឋសភា ដូចចែងក្នុងប្រការ ៩.១ កើតឡើង ៦ ខែយ៉ាងតិច មុនបញ្ចប់នីតិកាលរបស់រដ្ឋសភា ។

៩.១.២ សមាជិកគណបក្សនយោបាយ អាចស្នើសុំជ្រើសតាំងសមាជិកថ្មីជំនួសសមាជិកដែលបាត់បង់សមាជិកភាពពីរដ្ឋសភា ដូចចែងក្នុងប្រការ ៩.១ ក្នុងចំណោមបេក្ខជនដែលមានឈ្មោះតាមលំដាប់លេខរៀង ក្នុងបញ្ជីបេក្ខជនឈរឈ្មោះបោះឆ្នោតនៃមណ្ឌលរបស់សមាជិករដ្ឋសភាពាក់ព័ន្ធ ដោយមិនបាច់បោះឆ្នោតឡើងវិញ ។

៩.១.៣ ក្នុងករណីសមាជិករដ្ឋសភា ដែលជាសមាជិកនៃគណបក្សនយោបាយណាមួយសុំលាលែងជាលាយលក្ខណ៍អក្សរពីគណបក្សរបស់ខ្លួន នោះសមាជិករដ្ឋសភាបាត់បង់សមាជិកភាពតំណាងរាស្ត្រជាស្វ័យប្រវត្តិ ។

៩.១.៣.១ ប្រសិនបើការលាលែងនេះ មានរយៈពេលប្រាំមួយ (៦) ខែយ៉ាងតិច មុនបញ្ចប់នីតិកាលរបស់រដ្ឋសភា សមាជិកគណបក្សនយោបាយ អាចស្នើសុំជ្រើសតាំងសមាជិកថ្មីជំនួស ។

៩.១.៣.២ ការជ្រើសតាំងជំនួសត្រូវអនុវត្តតាមចំណុច ៩.១.២ ។



**ជំពូកទី ១០**  
**ថវិកា និងហិរញ្ញវត្ថុ**

**ប្រការ ១០.១** ថវិកាគណនីពិសេស នៅវគ្គគណនី សម្រាប់ការបោះឆ្នោតជ្រើសតាំងតំណាងរាស្ត្រដែលប្រើប្រាស់ដោយ គ.ជ.ប ត្រូវបើកនៅវគ្គគណនីជាតិ ។

១០.១.១ តាមច្បាប់ស្តីពីគណនីពិសេសនៃ គ.ជ.ប រាជរដ្ឋាភិបាលត្រូវដាក់ថវិការួមចំណែករបស់ខ្លួនក្នុងគណនីពិសេសនេះ ។

១០.១.២ ថវិកាគណនីពិសេសនឹងប្រើប្រាស់ដោយមន្ត្រីមូលនិធិទាយ ជួនាទីដែលប្រើប្រាស់កម្មវិធីវិភាគទាញយកផ្សេងៗរបស់រាជរដ្ឋាភិបាល ជំនួយរបស់រដ្ឋាភិបាលបរទេស អង្គការអន្តរជាតិធានាអំណោយពិសេស ប្រសព្វផល អំណោយពីអង្គការមិនមែនរដ្ឋាភិបាល និងចំណូលស្របច្បាប់ផ្សេងៗទៀត ។

**ប្រការ ១០.២** គ.ជ.ប ត្រូវបើកគណនីនៅវគ្គគណនីមួយ ឬច្រើនតាមតម្រូវការជាក់ស្តែង ឬវគ្គគណនីរាជធានីខេត្ត និងផ្សេងៗក្នុងគណនីនេះតាមចំនួនថវិកា ដែលត្រូវការចាំបាច់សម្រាប់ចំណាយលើការងារបោះឆ្នោត ។

**ប្រការ ១០.៣** គ.ជ.ប ត្រូវកំណត់បរិបទក្នុងការចំណាយថវិកា ដូចបានបញ្ជាក់ក្នុងប្រការ ១០.១ មានដូចខាងក្រោម ៖

- ១០.៣.១ ការប្រើប្រាស់មូលប្បទានប័ត្រសម្រាប់ការចំណាយរបស់ខ្លួន ៖
  - ១០.៣.១.១ នៅលើមូលប្បទានប័ត្រត្រូវមានហត្ថលេខាចំនួនពីរដែលក្នុងនោះត្រូវតែមានហត្ថលេខាមួយរបស់ប្រធាន គ.ជ.ប ។
  - ១០.៣.១.២ ក្នុងករណីប្រធាន គ.ជ.ប អវត្តមាន អនុប្រធានអាចចុះហត្ថលេខាជំនួសបានតាមការប្រគល់សិទ្ធិពីប្រធាន គ.ជ.ប ។
  - ១០.៣.១.៣ ប្រធាននាយកដ្ឋានហិរញ្ញវត្ថុត្រូវប្រើប្រាស់ផ្តល់សិទ្ធិអំណាច ក្នុងការចុះហត្ថលេខាលើមូលប្បទានប័ត្ររបស់ គ.ជ.ប ។
  - ១០.៣.១.៤ ក្នុងករណីដែលប្រធាននាយកដ្ឋានហិរញ្ញវត្ថុមិនអាចបំពេញការងារបាន អនុប្រធាននាយកដ្ឋានហិរញ្ញវត្ថុអាចចុះហត្ថលេខាជំនួស ប្រសិនបើគាត់ត្រូវបានប្រគល់សិទ្ធិអំណាចឱ្យដោយ គ.ជ.ប ។



១០.៣.២ រាល់ការចំណាយ ត្រូវតែមានការយល់ព្រមពីនាយកដ្ឋានហិរញ្ញវត្ថុមុនពេលដំណើរការទូទាត់ ។

១០.៣.២.១ រាល់សក្ខីបត្រចំណាយទាំងអស់ ត្រូវតែបានផ្ទៀងផ្ទាត់យ៉ាងត្រឹមត្រូវ។

១០.៣.២.២ សក្ខីបត្រត្រឹមត្រូវរួមមាន ៖ គំរោងសំណើសុំឯកសារបញ្ជាទិញឯកសារស្តាប់ស្តង់ដារថ្លៃ លិខិតប្រគល់ ទទួល និងវិក័យបត្រ ។

១០.៣.២.៣ លិខិតបញ្ជាបេសកកម្មត្រូវមានចុះទិដ្ឋាការច្បាស់លាស់ ហើយមានវិក័យបត្រលើមធ្យោបាយធ្វើដំណើរ ស្នាក់នៅ ។

១០.៣.២.៤ ការទូទាត់ប្រាក់កម្រៃដែល គ.ជ.ប ជាអ្នកកំណត់ ត្រូវមានពាក្យសុំចូលបំរើការងារ កិច្ចសន្យា សេចក្តីសម្រេចកំណត់ប្រាក់កម្រៃតារាង ប្រាក់កម្រៃ តារាងប្រៀបធៀប ប្រាក់កម្រៃដែលមានចុះហត្ថលេខា ដោយ គ.ជ.ប និងមានចុះហត្ថលេខានៃអ្នកដែលត្រូវបានទទួល ប្រាក់កម្រៃ ។

១០.៣.៣ រាល់ការចំណាយ ដោយផ្ទាល់ ត្រូវមាន ៖

- សំណើសុំទូទាត់
- កំណត់ហេតុប្រគល់ ទទួល
- កំណត់ហេតុដេញថ្លៃ ឬពិគ្រោះថ្លៃ
- ប័ណ្ណបញ្ជាទិញ និងប័ណ្ណបញ្ជូលទំនិញ សម្ភារ
- កិច្ចសន្យា
- ប័ណ្ណបញ្ជាតង់
- ដីកាអមលិខិតយត្តិការ
- ដីកាអមបញ្ជាទិញអាណត្តិបើកប្រាក់
- សលាកបត្រកត់ត្រាចំណាយថវិកា និងត្រួតពិនិត្យហិរញ្ញវត្ថុ
- អាណត្តិបើកប្រាក់ ។

១០.៣.៤ រាល់ការចំណាយដែលផ្ទុយពីចំណុច ១០.៣.១ ១០.៣.២ ១០.៣.៣ ត្រូវតែមានឯកសារដទៃទៀត ដូចជាលិខិតអនុញ្ញាតឱ្យចំណាយពី គ.ជ.ប សំណៅមូលប្បទានបត្រ ឯកសារមួយចំនួន ដែលតម្រូវឱ្យធ្វើការទូទាត់តាមការកំណត់ដោយនីតិវិធីហិរញ្ញវត្ថុ ឬអនុក្រឹត្យ ។

**ប្រការ ១០.៤** គ.ជ.ប ត្រូវកំណត់យកប្រព័ន្ធគណនេយ្យមួយ សមស្របសម្រាប់ធ្វើការណែនាំដល់គណៈកម្មការ រាជធានី ខេត្ត និងយុំ សង្កាត់រៀបចំការបោះឆ្នោត ឱ្យអនុវត្តការងារចុះបញ្ជីការគណនេយ្យមាន ការឯកភាពគ្នា និងងាយស្រួលក្នុងការទូទាត់ ។ គំរូលិខិតស្នាម ឯកសារ បទដ្ឋាននានា ត្រូវកំណត់ ឱ្យបានច្បាស់លាស់ មានការឯកភាពគ្នាតាមការកំណត់ពី គ.ជ.ប និងការណែនាំពីនាយកដ្ឋាន ហិរញ្ញវត្ថុ ដោយអនុលោមតាមច្បាប់ និងនីតិវិធីហិរញ្ញវត្ថុ ឬអនុក្រឹត្យ ។

**ប្រការ ១០.៥** គ.ជ.ប ត្រូវកំណត់បរិបទការងារក្នុងការទិញ ការផ្គត់ផ្គង់ ការបែងចែកសម្ភារ ទំនិញ និង សេវាកម្មផ្សេងៗ ។

១០.៥.១ ក្នុងការត្រួតពិនិត្យការទិញ ការផ្គត់ផ្គង់ ការបែងចែកសម្ភារ ទំនិញ និងសេវាកម្ម ផ្សេងៗ ត្រូវធ្វើឡើងដោយសេវាកម្មពីរ (២) ដាច់ពីគ្នា ។

១០.៥.២ សម្រាប់គោលបំណងនៃចំណុច ១០.៥.១ គណៈកម្មការត្រួតពិនិត្យការទិញសម្ភារ បរិក្ខាររួមមាន ៖

- ១. នាយកដ្ឋានហិរញ្ញវត្ថុ
- ២. នាយកដ្ឋានរដ្ឋបាល
- ៣. នាយកដ្ឋានពាក់ព័ន្ធ

នាយកដ្ឋានហិរញ្ញវត្ថុ ត្រូវទទួលខុសត្រូវក្នុងការរៀបចំដាក់ឱ្យដេញថ្លៃ ឬពិគ្រោះថ្លៃ សមស្របតាមនីតិវិធីហិរញ្ញវត្ថុ ឯនាយកដ្ឋានរដ្ឋបាល និងនាយកដ្ឋានពាក់ព័ន្ធទទួល ខុសត្រូវក្នុងការត្រួតពិនិត្យ អំពីបរិមាណ និងគុណភាពទំនិញ សម្ភារបរិក្ខារ និង សេវាកម្មផ្សេងៗ រួចហើយធ្វើការកត់ត្រាបញ្ចូលយល់ និងធ្វើការបែងចែក ។

១០.៥.៣ ទំនិញ សម្ភារ បរិក្ខារមួយចំនួន ជាចលនវត្ថុ និងអចលនវត្ថុ ទាំងនៅក្នុង ឬក្រៅសន្តិវិធី ត្រូវកត់ត្រាឱ្យបានច្បាស់លាស់បញ្ចូលក្នុងបញ្ជីសារពើភ័ណ្ឌ ដែលជាការទទួលខុស ត្រូវរបស់នាយកដ្ឋានហិរញ្ញវត្ថុ នាយកដ្ឋានរដ្ឋបាល និងនាយកដ្ឋាន ពាក់ព័ន្ធ ។

**ប្រការ ១០.៦** នាយកដ្ឋានហិរញ្ញវត្ថុ ត្រូវធានាថា របាយការណ៍ហិរញ្ញវត្ថុប្រចាំខែ ត្រូវបានបំពេញមិនឱ្យយឺតជាង សប្តាហ៍ទីបី (៣) នៃខែបន្ទាប់ ។

**ប្រការ ១០.៧** ឆ្នាំសារពើពន្ធនៃ គ.ជ.ប ត្រូវគិតចាប់ពីថ្ងៃទី ១ ខែមករា ដល់ថ្ងៃទី ៣១ ខែធ្នូ ។

**ប្រការ ១០.៨** នៅដំណាច់ឆ្នាំសារពើពន្ធ នាយកដ្ឋានហិរញ្ញវត្ថុត្រូវធានារៀបចំ និងត្រួតពិនិត្យឱ្យបាននូវរបាយការណ៍  
ហិរញ្ញវត្ថុប្រចាំឆ្នាំដែលបានអនុវត្តមិនយឺតជាងបី (៣) ខែ បន្ទាប់ពីដំណាច់ឆ្នាំសារពើពន្ធ ។

១០.៨.១ គ.ជ.ប ត្រូវធ្វើរបាយការណ៍ហិរញ្ញវត្ថុប្រចាំឆ្នាំរបស់ខ្លួនមួយ (១) ច្បាប់ ជូនក្រសួង  
សេដ្ឋកិច្ច និងហិរញ្ញវត្ថុ ។

១០.៨.២ គ.ជ.ប ត្រូវធ្វើរបាយការណ៍ស្តីពីការអនុវត្តកម្មវិធីចំណូល និងកម្មវិធីចំណាយ  
មួយ (១) ច្បាប់ជូនរដ្ឋសភា មួយ (១) ច្បាប់ជូនព្រឹទ្ធសភា និងមួយ (១) ច្បាប់  
ទៀតជូនទៅរាជរដ្ឋាភិបាល តាមរយៈក្រសួងសេដ្ឋកិច្ច និងហិរញ្ញវត្ថុ ក្នុងរយៈពេល  
មិនឱ្យហួសពីបី (៣) ខែ បន្ទាប់ពីប្រតិបត្តិការបោះឆ្នោតត្រូវបានបញ្ចប់ជាស្ថាពរ ។



# ជំពូកទី ១១

## សមត្ថកិច្ច និងនីតិវិធីដោះស្រាយវិវាទក្នុងការបោះឆ្នោត និងនីតិវិធីដាក់/ទទួលពាក្យបណ្តឹង និងដោះស្រាយពាក្យបណ្តឹងចំពោះគ្រប់អំពើល្មើសបោះឆ្នោតដែលអាចនាំឱ្យមានការផ្តួចផ្តើម

### សមត្ថកិច្ចដោះស្រាយវិវាទក្នុងការបោះឆ្នោត

**ប្រការ ១១.១** គ.យ/ស.ប គ.ជ/ខ.ប គ.ជ.ប និង ក្រុមប្រឹក្សាធម្មនុញ្ញ មានសិទ្ធិអំណាច និងភារកិច្ចសម្រេចលើវិវាទដែលពាក់ព័ន្ធនឹងការបោះឆ្នោតជ្រើសតាំងតំណាងរាស្ត្រ ។ គ.យ/ស.ប និង គ.ជ/ខ.ប បើកការប្រជុំផ្សះផ្សា ឬបើកការប្រជុំសម្រេច ឬបើកសវនាការលើបណ្តឹងតវ៉ា ឬបណ្តឹងជំទាស់ និង គ.ជ.ប ពិនិត្យសម្រេច ឬបើកសវនាការលើបណ្តឹងតវ៉ា ឬបណ្តឹងជំទាស់ ទាក់ទងនឹងការបោះឆ្នោត លើកលែងតែបណ្តឹងដែលទាក់ទងនឹងសមត្ថកិច្ចរបស់តុលាការ ។ ការប្រជុំទាំងអស់ខាងលើ ត្រូវធ្វើឡើងជាសាធារណៈ និងនៅទីកន្លែងសមស្រប ។

១១.១.១ នីតិវិធីប្រជុំផ្សះផ្សា ឬប្រជុំសម្រេច និងសវនាការ ដោះស្រាយបណ្តឹងដូចបានចែងក្នុងជំពូកនេះ ត្រូវយកមកអនុវត្តក្នុងគ្រប់ដំណាក់កាលទាំងអស់នៃការបោះឆ្នោតជ្រើសតាំងតំណាងរាស្ត្រ ដែលរួមមានដំណាក់កាល ចុះបញ្ជីគណបក្សនយោបាយ ឈរឈ្មោះបោះឆ្នោត និងបញ្ជីបេក្ខជនឈរឈ្មោះ ដំណាក់កាល យោសនាបោះឆ្នោត ដំណាក់កាល បោះឆ្នោត និងរាប់សន្លឹកឆ្នោត និងប្រកាសលទ្ធផលបណ្តោះអាសន្ននៃការបោះឆ្នោត ។

១១.១.២ ការរាប់ចំនួនថ្ងៃតវ៉ា និងការសម្រេចលើបណ្តឹងតវ៉ា ពុំត្រូវបានរាប់បញ្ចូលថ្ងៃបណ្តាផ្លូវការ ។

១១.១.៣ សេចក្តីសម្រេចរបស់ ក្រុមប្រឹក្សាធម្មនុញ្ញ ជាសេចក្តីសម្រេចចុងក្រោយស្ថាពរ បិទផ្លូវតវ៉ា លើកលែងតែបណ្តឹងសុំឱ្យផ្តន្ទាទោសជនដែលជាមន្ត្រីបោះឆ្នោត ។

### សមាសភាពក្រុមប្រឹក្សាប្រជុំផ្សះផ្សា ក្រុមប្រឹក្សាប្រជុំសម្រេច ឬក្រុមប្រឹក្សាជំនុំជម្រះ

**ប្រការ ១១.២** ការប្រជុំផ្សះផ្សា ឬការប្រជុំសម្រេច ឬសវនាការ ត្រូវធ្វើឡើងដោយក្រុមប្រឹក្សា ដែលបានចាត់តាំងឱ្យចូលរួមដោយ គ.យ/ស.ប ឬ គ.ជ/ខ.ប ឬ គ.ជ.ប ។ ចំនួន និងសមាសភាពក្រុមប្រឹក្សាប្រជុំផ្សះផ្សា ឬក្រុមប្រឹក្សាប្រជុំសម្រេច ឬក្រុមប្រឹក្សាជំនុំជម្រះ ត្រូវធ្វើឡើងតាមចំនួនសេស ជាអាទិ៍ បី (៣) ឬ ប្រាំ (៥) ឬ ប្រាំពីរ (៧) ឬ ប្រាំបួន (៩) ហើយអាចផ្តល់ប្តូរតាមការចាំបាច់ដែលសម្រេចដោយ គ.យ/ស.ប ឬ គ.ជ/ខ.ប ឬ គ.ជ.ប ។

**ក. សមាសភាពក្រុមប្រឹក្សាប្រជុំផ្សះផ្សា ឬក្រុមប្រឹក្សាប្រជុំសម្រេចនៃ គយ/សប**

១១.២.១ ប្រធាន អនុប្រធាន និងសមាជិក គយ/សប ដែលបានចាត់តាំងឱ្យចូលរួមប្រជុំផ្សះផ្សាហៅថា ក្រុមប្រឹក្សាប្រជុំផ្សះផ្សា ឬដែលបានចាត់តាំងឱ្យចូលរួមប្រជុំសម្រេចហៅថា ក្រុមប្រឹក្សាប្រជុំសម្រេច ។

១១.២.២ សមាសភាពរបស់ក្រុមប្រឹក្សាប្រជុំផ្សះផ្សា ឬក្រុមប្រឹក្សាប្រជុំសម្រេចនៃ គយ/សប រួមមាន ៖

១១.២.២.១ ប្រធាន គយ/សប ឬអ្នកតំណាង ជាប្រធានក្រុមប្រឹក្សាប្រជុំផ្សះផ្សា ឬប្រធានក្រុមប្រឹក្សាប្រជុំសម្រេច ។

១១.២.២.២ អនុប្រធាន និងសមាជិក គយ/សប ជាសមាជិក ។

១១.២.២.៣ សមាជិក គយ/សប មួយ (១) នាក់ ទទួលភារកិច្ចបន្ថែមជាលេខាធិការ ។

១១.២.៣ លក្ខខណ្ឌសុពលភាពនៃសេចក្តីសម្រេចរបស់ក្រុមប្រឹក្សាប្រជុំសម្រេចនៃ គយ/សប ត្រូវអនុវត្តតាមសំឡេងភាគច្រើនដាច់ខាត ។

១១.២.៤ សេចក្តីសម្រេចរបស់ក្រុមប្រឹក្សាប្រជុំសម្រេចនៃ គយ/សប មិនត្រូវមានសំឡេងអនុបវាទឡើយ ។

១១.២.៥ ក្រុមប្រឹក្សាប្រជុំផ្សះផ្សា ឬក្រុមប្រឹក្សាប្រជុំសម្រេចនៃ គយ/សប មានសិទ្ធិអំណាចកោះហៅភាគីទំនាស់ និងសាក្សីឱ្យចូលខ្លួនមកបំភ្លឺក្នុងពេលប្រជុំផ្សះផ្សា ឬប្រជុំសម្រេច ។

**ខ. សមាសភាពក្រុមប្រឹក្សាប្រជុំផ្សះផ្សា ឬក្រុមប្រឹក្សាប្រជុំសម្រេច ឬក្រុមប្រឹក្សាជំនុំជម្រះនៃ គធ/ខប**

១១.២.៦ ប្រធាន អនុប្រធាន និងសមាជិក គធ/ខប ដែលបានចាត់តាំងឱ្យចូលរួមប្រជុំផ្សះផ្សាហៅថា ក្រុមប្រឹក្សាប្រជុំផ្សះផ្សា ឬបានចាត់តាំងឱ្យចូលរួមប្រជុំសម្រេចហៅថា ក្រុមប្រឹក្សាប្រជុំសម្រេច ឬបានចាត់តាំងឱ្យចូលរួមធ្វើសវនាការដោះស្រាយបណ្តឹងហៅថាក្រុមប្រឹក្សាជំនុំជម្រះ ។

១១.២.៧ សមាសភាពរបស់ក្រុមប្រឹក្សាប្រជុំផ្សះផ្សា ឬក្រុមប្រឹក្សាប្រជុំសម្រេច ឬក្រុមប្រឹក្សាជំនុំជម្រះនៃ គធ/ខប រួមមាន ៖

- ១១.២.៧.១ ប្រធាន គណៈ/ខប ឬអ្នកតំណាង ជាប្រធានក្រុមប្រឹក្សាប្រជុំផ្សះផ្សា ឬប្រធានក្រុមប្រឹក្សាប្រជុំសម្រេច ឬប្រធានក្រុមប្រឹក្សាជំនុំជម្រះ
- ១១.២.៧.២ អនុប្រធាន និងសមាជិក គណៈ/ខប ជាសមាជិក
- ១១.២.៧.៣ មន្ត្រីសេវាកម្មច្បាប់ និងវិវាទកម្ម ជាលេខាធិការ ។
  
- ១១.២.៨ លក្ខខណ្ឌសុពលភាពនៃសេចក្តីសម្រេចរបស់ក្រុមប្រឹក្សាប្រជុំសម្រេច ឬក្រុមប្រឹក្សាជំនុំជម្រះនៃ គណៈ/ខប ត្រូវអនុវត្តតាមសំណើភាគច្រើនជាចំនួន ។
  
- ១១.២.៩ សេចក្តីសម្រេចរបស់ក្រុមប្រឹក្សាប្រជុំសម្រេច ឬក្រុមប្រឹក្សាជំនុំជម្រះនៃ គណៈ/ខប មិនត្រូវមានសំណើអនុវត្តឡើយ ។
  
- ១១.២.១០ ក្រុមប្រឹក្សាប្រជុំផ្សះផ្សា ឬក្រុមប្រឹក្សាប្រជុំសម្រេច ឬក្រុមប្រឹក្សាជំនុំជម្រះនៃ គណៈ/ខប មានសិទ្ធិអំណាចកោះហៅភាគីទំនាស់ និងសាក្សីឱ្យចូលខ្លួនមកបំភ្លឺក្នុងពេលប្រជុំផ្សះផ្សា ឬប្រជុំសម្រេច ឬសវនាការ ។

**គ. សមាសភាពក្រុមប្រឹក្សាជំនុំជម្រះនៃ គ.ជ.ប**

- ១១.២.១១ ប្រធាន អនុប្រធាន និងសមាជិក គ.ជ.ប ដែលបានចាត់តាំងឱ្យចូលរួមធ្វើសវនាការដោះស្រាយបណ្តឹងហៅថា ក្រុមប្រឹក្សាជំនុំជម្រះ ។
  
- ១១.២.១២ សមាសភាពរបស់ក្រុមប្រឹក្សាជំនុំជម្រះនៃ គ.ជ.ប រួមមាន ៖
  - ១១.២.១២.១ ប្រធាន គ.ជ.ប ឬអ្នកតំណាង ជាប្រធានក្រុមប្រឹក្សាជំនុំជម្រះ
  - ១១.២.១២.២ អនុប្រធាន និងសមាជិក គ.ជ.ប ជាសមាជិក
  - ១១.២.១២.៣ មន្ត្រីនាយកដ្ឋានសេវាកម្មច្បាប់ និងវិវាទកម្ម ដែលបានចាត់តាំងជាលេខាធិការ ។
  
- ១១.២.១៣ លក្ខខណ្ឌសុពលភាពនៃសេចក្តីសម្រេចរបស់ក្រុមប្រឹក្សាជំនុំជម្រះនៃ គ.ជ.ប ត្រូវគោរពតាមបទប្បញ្ញត្តិនៃមាត្រា ១៧ ថ្មី នៃ ច.ប.ត.រ និងបទបញ្ជាផ្ទៃក្នុងរបស់ គ.ជ.ប ។
  
- ១១.២.១៤ សេចក្តីសម្រេចរបស់ក្រុមប្រឹក្សាជំនុំជម្រះនៃ គ.ជ.ប មិនត្រូវមានសំណើអនុវត្តឡើយ ។
  
- ១១.២.១៥ ក្រុមប្រឹក្សាជំនុំជម្រះនៃ គ.ជ.ប មានសិទ្ធិអំណាចកោះហៅភាគី និងសាក្សីឱ្យចូលខ្លួនមកបំភ្លឺក្នុងសវនាការ ។

**ការធ្វើតេស្ត ឬការធ្វើជំនាស**

**ប្រការ ១១.៣** ជនណាក៏ដោយ ឬអ្នកតំណាងមន្ត្រីប្តឹងតវ៉ា ឬ/និង ប្តឹងជំនាសតាមឋានានុក្រមទៅ គយ/ស ប ឬ គ.ជ.ប ឬ ក្រុមប្រឹក្សាធម្មនុញ្ញ អំពីបញ្ហាទាំងឡាយ ដែលទាក់ទងនឹងការបោះឆ្នោត ប្រសិនបើមានភស្តុតាងបញ្ជាក់ថា មានភាពមិនត្រឹមត្រូវតាម ច.ប.ត.រ ឬ/និង ប.ជ.ត.រ ឬ/និង បទបញ្ជាផ្ទៃក្នុងរបស់ គ.ជ.ប លើកលែងតែការប្តឹងតវ៉ា និងការប្តឹងជំនាសទាក់ទងនឹង ការចុះបញ្ជីគណបក្សនយោបាយ រយៈពេលបោះឆ្នោត និងបញ្ជីបេក្ខជន រយៈពេលបោះឆ្នោត ដែលត្រូវប្តឹងដោយសាមីខ្លួន ឬសាមីគណបក្សនយោបាយ ហើយការប្តឹងទាក់ទងនឹងការ បោះឆ្នោត និងរបស់សន្តិសុខស្ថានភាព ព្រមទាំងការប្រកាសលទ្ធផលបណ្តោះអាសន្ននៃការបោះឆ្នោត ដែលត្រូវប្តឹងដោយតំណាងគណបក្សនយោបាយ ដែលមានបញ្ជីបេក្ខជន រយៈពេល ឬអ្នក តំណាង ។

១១.៣.១ ពាក្យបណ្តឹងអនាមិក ពុំត្រូវបានចាត់ទុកជាពាក្យបណ្តឹងស្របច្បាប់ និងមិនត្រូវលើក យកមកដោះស្រាយ ប៉ុន្តែត្រូវបានចាត់ទុកជាឯកសារព័ត៌មានសម្រាប់ការពិចារណា ។

១១.៣.២ ពាក្យបណ្តឹងប្តឹងពីអញ្ញាតជន ត្រូវបានចាត់ទុកជាពាក្យបណ្តឹងស្របច្បាប់ និងត្រូវ បានសហការជាមួយអាជ្ញាធរទទួលបន្ទុកសន្តិសុខបោះឆ្នោត ដើម្បីស្វែងរកអត្តសញ្ញាណ របស់អ្នកប្រព្រឹត្តល្មើសនោះ និងពង្រឹងការការពារ និងទប់ស្កាត់បន្ថែម ។ ក្នុង ករណីដែលស្វែងរកអត្តសញ្ញាណអញ្ញាតជនមិនឃើញ គណៈកម្មការរៀបចំការ បោះឆ្នោត ត្រូវជូនដំណឹងទៅអ្នកប្តឹងវិញអំពីករណីនេះក្នុងរយៈពេលសមស្រប ។

១១.៣.៣ ពាក្យបណ្តឹងត្រូវធ្វើឡើងជាលាយលក្ខណ៍អក្សរតាម ទ.១២០២ ចំនួនបី (៣) ច្បាប់ (ចំពោះបណ្តឹងតវ៉ា) ឬចំនួនបួន (៥) ច្បាប់ (ចំពោះបណ្តឹងជំនាស) ។ អ្នកប្តឹងអាចថតចម្លងទម្រង់បែបបទដែលខ្លួនបានបំពេញ រួចចុះហត្ថលេខា ឬផ្តិតមេ ដៃលើច្បាប់ចម្លងទាំងនោះដោយខ្លួនឯង ហើយអាចដាក់ពាក្យបណ្តឹងដោយផ្ទាល់ ឬអាចប្រគល់សិទ្ធិជាលាយលក្ខណ៍អក្សរឱ្យអ្នកតំណាងដាក់ពាក្យបណ្តឹង ឬតវ៉ា ជូនខ្លួនបាន ។

១១.៣.៤ មន្ត្រីនៃគណៈកម្មការរៀបចំការបោះឆ្នោតត្រូវប្រគល់ ទ.១២០២ ដល់អ្នកប្តឹង ដើម្បីប្តឹង ឬប្តឹងបន្ត ប្រសិនបើមានការស្នើសុំ ។

- ១១.៣.៥ ពាក្យបណ្តឹង ត្រូវបញ្ជាក់នូវព័ត៌មានចាំបាច់មួយចំនួន ដូចខាងក្រោម ។
- ១ - ឈ្មោះ និងអាសយដ្ឋានរបស់អ្នកប្តឹង ឬអ្នកតំណាង
  - ២ - កម្មវត្ថុនៃបណ្តឹង

- ៣ - ប្រភេទនៃអំពើល្មើស
- ៤ - ពេលវេលា និងទីកន្លែងនៃការប្រព្រឹត្តអំពើល្មើស ឬ ភាពមិនប្រក្រតីកើតឡើង
- ៥ - បើអាចធ្វើបាន បញ្ជាក់អំពីមត្រាច្បាប់បោះឆ្នោត ដែលត្រូវបានរំលោភ
- ៦ - អត្តសញ្ញាណរបស់ជនដែលពាក់ព័ន្ធនឹងការប្តឹងតវ៉ា ឬការប្តឹងជំទាស់
- ៧ - ឈ្មោះ និងអាសយដ្ឋានរបស់សាក្សី បើមាន
- ៨ - ភស្តុតាងផ្សេងៗទៀត បើមាន ។

១១.៣.៦ ពាក្យបណ្តឹងត្រូវបញ្ជូនទៅចុងចម្លើយ ជាចាំបាច់ ហើយជាបន្ទាន់ ។

១១.៣.៧ ការដាក់ និងទទួលពាក្យបណ្តឹងនៅក្រុមប្រឹក្សាធម្មនុញ្ញត្រូវអនុវត្តតាមនីតិវិធីរបស់ក្រុមប្រឹក្សាធម្មនុញ្ញ ។

**ការដកពាក្យបណ្តឹង**

**ប្រការ ១១.៤** ដើមបណ្តឹងអាចដកពាក្យបណ្តឹងទាំងមូល ឬមួយផ្នែកបាន រហូតដល់ពេលដែលក្រុមប្រឹក្សាប្រជុំផ្សះផ្សា នៃ គ.យ/ស.ប ឬក្រុមប្រឹក្សាប្រជុំផ្សះផ្សា នៃ គ.ធ/ខ.ប បញ្ចប់កំណត់ហេតុប្រជុំផ្សះផ្សា ឬរហូតដល់ពេលដែលក្រុមប្រឹក្សាប្រជុំសម្រេចនៃ គ.យ/ស.ប ឬក្រុមប្រឹក្សាប្រជុំសម្រេចនៃ គ.ធ/ខ.ប ឬក្រុមប្រឹក្សាជំនុំជម្រះនៃ គ.ធ/ខ.ប ឬក្រុមប្រឹក្សាជំនុំជម្រះនៃ គ.ជ.ប ថយទៅពិភាក្សាពិចារណា ។

១១.៤.១ ការដកពាក្យបណ្តឹង ត្រូវធ្វើឡើងជាលាយលក្ខណ៍អក្សរជូនទៅ គ.យ/ស.ប ឬ គ.ធ/ខ.ប ឬ គ.ជ.ប លើកលែងតែនៅពេលកំពុងប្រជុំផ្សះផ្សា ឬប្រជុំសម្រេច ឬសវនាការនោះ ការដកពាក្យបណ្តឹងអាច ធ្វើឡើងដោយផ្ទាល់មាត់បាន ។

១១.៤.២ ប្រសិនបើការដកពាក្យបណ្តឹង ធ្វើឡើងមុនពេលដំណើរការប្រជុំផ្សះផ្សា ឬប្រជុំសម្រេច ឬសវនាការ គ.យ/ស.ប ឬ គ.ធ/ខ.ប ឬ គ.ជ.ប ត្រូវសម្រេចលើកពាក្យបណ្តឹងនោះចោល ហើយត្រូវជូនដំណឹងទៅភាគី ចុងចម្លើយ ។

១១.៤.៣ ប្រសិនបើការដកពាក្យបណ្តឹង ធ្វើឡើងនៅពេលកំពុងប្រជុំផ្សះផ្សា ក្រុមប្រឹក្សាប្រជុំផ្សះផ្សាត្រូវកត់ត្រាក្នុងកំណត់ហេតុប្រជុំផ្សះផ្សាថា ភាគីដើមបណ្តឹងដកពាក្យបណ្តឹង ហើយពាក្យបណ្តឹងនោះ ត្រូវបានលើកចោលតាមការស្នើសុំ ។



១១.៤.៤ ប្រសិនបើការដកពាក្យបណ្តឹង ធ្វើឡើងនៅពេលកំពុងប្រជុំសម្រេច ឬសវនាការ ក្រុមប្រឹក្សាប្រជុំសម្រេច ឬក្រុមប្រឹក្សាជំនុំជម្រះត្រូវសម្រេចលើកពាក្យបណ្តឹង ចោលដោយចេញសេចក្តីសម្រេច ។

**ការរួមបញ្ចូលរឿងក្តី**

**ប្រការ ១១.៥** គ.ជ.ប ឬក្រុមប្រឹក្សាជំនុំជម្រះនៃ គ.ជ.ប អាចបញ្ចូលរឿងក្តី ក្នុងករណីដែលមានបណ្តឹង ច្រើន ប៉ុន្តែកម្មវត្ថុនៃបណ្តឹងតែមួយ អ្នកប្រព្រឹត្តល្មើសជារូបវន្តបុគ្គលតែម្នាក់ ឬនីតិបុគ្គល តែមួយ ហើយអ្នកប្តឹងជារូបវន្តបុគ្គលតែម្នាក់ ឬនីតិបុគ្គលមានតែមួយ ទោះទីកន្លែង ប្រព្រឹត្តល្មើស មាននៅទូទាំងប្រទេសក៏ដោយ ។ ក្រោយពេលដែលក្រុមប្រឹក្សាជំនុំជម្រះចេញ សេចក្តីសម្រេចជាស្ថាពរ ប៉ុន្តែអ្នកប្រព្រឹត្តល្មើសមិនរាងចាល ដោយនៅតែបន្តប្រព្រឹត្តល្មើស ទៀត ហើយបើមានបណ្តឹងថ្មីទៀតនោះ គ.ជ.ប នឹងត្រូវលើកយកមកដោះស្រាយដោយ ចាត់ទុកជាករណីថ្មីទៀត ។

**សិទ្ធិ និងកាតព្វកិច្ចរបស់ដើមបណ្តឹង ចូលច្បើយ អ្នកតំណាង ឬមេធាវី**

**ប្រការ ១១.៦** គូភាគីមានសិទ្ធិអញ្ជើញអ្នកតំណាង ឬមេធាវីដើម្បីធ្វើជាអ្នកតំណាង ឬអ្នកការពារក្តី ឬសាក្សី ឬអ្នកដែលពាក់ព័ន្ធនឹងការប្តឹងឱ្យចូលរួមបំភ្លឺក្នុងអង្គប្រជុំជម្រះផ្សា ឬអង្គប្រជុំសម្រេច ឬសវនាការ ប៉ុន្តែត្រូវសុំការអនុញ្ញាតជាមុនពីប្រធានក្រុមប្រឹក្សាប្រជុំជម្រះផ្សា ឬប្រធានក្រុមប្រឹក្សាប្រជុំសម្រេច ឬប្រធានក្រុមប្រឹក្សាជំនុំជម្រះ មុនពេលបើកការប្រជុំជម្រះផ្សា ឬការប្រជុំសម្រេច ឬសវនាការ។

១១.៦.១ គូភាគីត្រូវធ្វើលិខិតប្រគល់សិទ្ធិជូនមេធាវី ឬអ្នកតំណាងដោយមានចុះហត្ថលេខា ឬផ្ដិតមេដៃ និងត្រូវមានការយល់ព្រមចុះហត្ថលេខា និងបោះត្រាពីមេធាវី ឬស្នាម មេដៃនៃអ្នកតំណាងនោះ (អ្នកតំណាងត្រូវតែជាជនិជន) ។

១១.៦.២ លិខិតប្រគល់សិទ្ធិត្រូវដាក់ជូនក្រុមប្រឹក្សាប្រជុំជម្រះផ្សា ឬក្រុមប្រឹក្សាប្រជុំសម្រេច ឬក្រុមប្រឹក្សាជំនុំជម្រះ តាមរយៈលេខាធិការអង្គប្រជុំជម្រះផ្សា ឬលេខាធិការអង្គ ប្រជុំសម្រេច ឬលេខាធិការសវនាការ យ៉ាងតិចពីរ (២) ម៉ោង មុនពេលបើក ការប្រជុំជម្រះផ្សា ឬបើកការប្រជុំសម្រេច ឬបើកសវនាការ ។

១១.៦.៣ សិទ្ធិរបស់មេធាវី ឬអ្នកតំណាងត្រូវបញ្ជាក់ជាលាយលក្ខណ៍អក្សរ ។

១១.៦.៤ មេធាវី ឬអ្នកតំណាងមិនអាចប្រគល់សិទ្ធិបន្តទៅមេធាវី ឬអ្នកតំណាងដទៃទៀត ដោយគ្មានការយល់ព្រមជាលាយលក្ខណ៍អក្សរពីអ្នកប្រគល់សិទ្ធិដំបូងបានឡើយ ។

- ១១.៦.៥ ដើមបណ្តឹងអាចរាយការណ៍ជាលាយលក្ខណ៍អក្សរ អំពីបញ្ហាដែលកើតមានឡើងដោយខ្លួនឯង ឬតាមរយៈមេធាវី ឬអ្នកតំណាងដែលបានទទួលសិទ្ធិផងដែរ ។
- ១១.៦.៦ ចុងចម្លើយអាចធ្វើរបាយការណ៍ជាលាយលក្ខណ៍អក្សរអំពីបញ្ហានានាដែលទាក់ទងនឹងបណ្តឹងដោយខ្លួនឯង ឬតាមរយៈមេធាវី ឬអ្នកតំណាងដែលបានទទួលសិទ្ធិផងដែរ ។
- ១១.៦.៧ ដើមបណ្តឹង ឬ/និងជនរងគ្រោះ មានវិសមតិភាពរវាងឋានៈជាដើមបណ្តឹង ឬជនរងគ្រោះ និងឋានៈជាសាក្សី ។ ដើមបណ្តឹង ឬ/និងជនរងគ្រោះមិនអនុញ្ញាតឱ្យផ្តល់ចម្លើយក្នុងឋានៈជាសាក្សីបានទេ ។
- ១១.៦.៨ ដើមបណ្តឹងត្រូវបានអនុញ្ញាតឱ្យបង្ហាញឯកសារ ភស្តុតាង ឬសាក្សីដើម្បីជាសំអាងក្នុងរឿងក្តីរបស់ខ្លួន ។
- ១១.៦.៩ ចុងចម្លើយត្រូវបង្ហាញឯកសារ ភស្តុតាង ឬសាក្សីដើម្បីជាសំអាងការពាររឿងក្តីរបស់ខ្លួន ។
- ១១.៦.១០ នៅក្នុងនីតិវិធីសវនាការប្រតិបក្ស ដោយមានការយល់ព្រមពីប្រធានក្រុមប្រឹក្សាប្រជុំសម្រេច ឬប្រធានក្រុមប្រឹក្សាជំនុំជម្រះ ចុងចម្លើយអាចចោទសំណួរទៅដើមបណ្តឹង ឬសាក្សីរបស់ដើមបណ្តឹងអំពីភស្តុតាង ដែលគេមានដើមបណ្តឹងក៏អាចតាំងសំណួរទៅចុងចម្លើយ ឬសាក្សីរបស់ចុងចម្លើយពីភស្តុតាងដែលមានដែរ ។
- ១១.៦.១១ ចុងចម្លើយអាចបង្ហាញភស្តុតាង ជាទទួលបានករណ៍ចុងក្រោយ របស់ខ្លួនដោយខ្លួនឯង ឬតាមរយៈមេធាវី ឬអ្នកតំណាងដើម្បីឆ្លើយតបទៅនឹងទទួលបានករណ៍របស់ដើមបណ្តឹង ។
- ១១.៦.១២ មធ្យោបាយបង្ហាញភស្តុតាង ដែលប្រើប្រាស់ក្នុងតុលាការជំនុំជម្រះក្តីក្នុងព្រះរាជាណាចក្រកម្ពុជា ត្រូវយកមកប្រើប្រាស់ក្នុងអង្គប្រជុំជម្រះផ្សេងៗ ឬអង្គប្រជុំសម្រេច ឬសវនាការនេះ ។ ភស្តុតាងអាចបង្ហាញបានតាមគ្រប់មធ្យោបាយ និងត្រូវគោរពតាម ច.ប.ត.រ និង ប.ន.ត.រ នេះ ។
- ១១.៦.១៣ ក្នុងករណី គ.ជ.ប ឬ គ.ជ.ប រកឃើញថា ជនណាបានប្រព្រឹត្តការក្លែងលិខិត ឬឯកសារ ដោយក្លែងហត្ថលេខា ឬស្នាមមេដៃ ឬតាមមធ្យោបាយណាក៏ដោយ និងជនណាដែលបានប្រើប្រាស់ដោយដឹងខ្លួននូវលិខិត ឬឯកសារនោះជននោះនឹងត្រូវមានទោសតាមច្បាប់ជាធរមាន ។

១១.៦.១៤ ដើមបណ្តឹង និងចុងចម្លើយ មិនតម្រូវឱ្យធ្វើសម្បទាទេ ។

១១.៦.១៥ ដើមបណ្តឹង ឬចុងចម្លើយ ឬមេធាវី ឬអ្នកតំណាងរបស់ភាគីអាចស្នើសុំឱ្យ គយ/សប ឬ គធ/ខប ឬ គ.ជ.ប ថតចម្លងសំណុំរឿងពាក់ព័ន្ធឱ្យខ្លួន ដោយត្រូវបង់ប្រាក់ ត្រឹមថ្លៃផលិតបណ្តោះ ។ ការថតចម្លងត្រូវធ្វើដោយសមាជិក គយ/សប ឬមន្ត្រី គធ/ខប ឬមន្ត្រីនៅទីស្តីការ គ.ជ.ប ដែលបានចាត់តាំង ។

១១.៦.១៦ មនុស្សពេលក្រុមប្រឹក្សាប្រជុំសម្រេច ឬក្រុមប្រឹក្សាជំនុំជម្រះ ថយទៅពិភាក្សាពិចារណា ភាគីអាចត្រូវបានអនុញ្ញាតឱ្យធ្វើសេចក្តីសន្និដ្ឋានចុងក្រោយ ឬជូនឯកសារទាំងឡាយ ដែលខ្លួនយល់ថា មានប្រយោជន៍ដល់ខ្លួនជូនទៅក្រុមប្រឹក្សាប្រជុំសម្រេច ឬក្រុម ប្រឹក្សាជំនុំជម្រះ ដើម្បីពិចារណា ។

១១.៦.១៧ គូភាគីមានសិទ្ធិប្តឹងតវ៉ាចំពោះសេចក្តីសម្រេចរបស់ក្រុមប្រឹក្សាប្រជុំសម្រេច ឬក្រុម ប្រឹក្សាជំនុំជម្រះ តាមការកំណត់ក្នុង ច.ប.ត.រ និង ប.ន.ត.រ នេះ ។

**សិទ្ធិ និងកាតព្វកិច្ចរបស់សាក្សី**

**ប្រការ ១១.៧** សាក្សីត្រូវធ្វើសម្បទាជាមុន ហើយត្រូវឆ្លើយបំភ្លឺជូនក្រុមប្រឹក្សាប្រជុំសម្រេច ឬក្រុមប្រឹក្សាជំនុំ ជម្រះ នៅចំពោះមុខក្រុមប្រឹក្សាប្រជុំសម្រេច ឬក្រុមប្រឹក្សាជំនុំជម្រះ និងសន្យាទទួលខុស ត្រូវនៅចំពោះមុខច្បាប់ អំពីការផ្តន្ទាទោសចំពោះការផ្តល់សក្ខីកម្មភូតកុហក ប្រសិនបើខ្លួនឆ្លើយ បំផ្លើសការពិត (ខ្លឹមសារសម្បទា មានក្នុងឧបសម្ព័ន្ធទី ១៥) ។

១១.៧.១ សាក្សីមានសិទ្ធិឆ្លើយបំភ្លឺ នូវការពិតដែលខ្លួនបានឃើញ បានដឹង បានឮ និង បានចាំ ដោយគ្មានការបង្ខិតបង្ខំពីបុគ្គលណាមួយឡើយ ។

១១.៧.២ សាក្សីដើមបណ្តឹង និងសាក្សីចុងចម្លើយ ត្រូវស្ថិតក្នុងបន្ទប់ជេរ្យងគ្នា រងចាំការ អញ្ជើញឱ្យមកបំភ្លឺដោយក្រុមប្រឹក្សាប្រជុំសម្រេច ឬក្រុមប្រឹក្សាជំនុំជម្រះ ។

១១.៧.៣ សាក្សីដើមបណ្តឹង និងសាក្សីចុងចម្លើយ មិនត្រូវបានអនុញ្ញាតឱ្យទាក់ទងគ្នាទោះ តាមមធ្យោបាយណាក៏ដោយក្នុងថ្ងៃដែលបានអញ្ជើញឱ្យចូលរួមប្រជុំសម្រេច ឬ សវនាការ ។

១១.៧.៤ សាក្សីពុំត្រូវបានអនុញ្ញាតឱ្យឃើញ ឬស្តាប់ការសួរដេញដោលនៅក្នុងបន្ទប់ប្រជុំ សម្រេច ឬបន្ទប់ជំនុំជម្រះឡើយ លើកលែងតែមានការអនុញ្ញាតពីប្រធានក្រុមប្រឹក្សា ប្រជុំសម្រេច ឬប្រធានក្រុមប្រឹក្សាជំនុំជម្រះ ។

**នីតិវិធីប្រជុំផ្សះផ្សា ឬនីតិវិធីប្រជុំសម្រេច ឬនីតិវិធីសវនាការ**

**ប្រការ ១១.៨** ដំណើរការប្រជុំផ្សះផ្សា ឬប្រជុំសម្រេច ឬសវនាការ ត្រូវដឹកនាំ និងចាត់ចែងដោយប្រធានក្រុមប្រឹក្សាប្រជុំផ្សះផ្សា ឬប្រធានក្រុមប្រឹក្សាប្រជុំសម្រេច ឬប្រធានក្រុមប្រឹក្សាជំនុំជម្រះ ។ ប្រធានក្រុមប្រឹក្សាប្រជុំផ្សះផ្សា ឬប្រធានក្រុមប្រឹក្សាប្រជុំសម្រេច ឬប្រធានក្រុមប្រឹក្សាជំនុំជម្រះ អាចអនុញ្ញាតឱ្យជនណាម្នាក់ឆ្លើយបំភ្លឺ ឬហាមឆ្លើយបំភ្លឺចំពោះមុខអង្គប្រជុំផ្សះផ្សា ឬអង្គប្រជុំសម្រេច ឬអង្គសវនាការ ហើយមានសិទ្ធិបណ្តេញឱ្យចេញពីបន្ទប់ប្រជុំផ្សះផ្សា ឬបន្ទប់ប្រជុំសម្រេច ឬបន្ទប់សវនាការ ចំពោះជនណា ឬជនទាំងឡាយណាដែលមិនគោរពបទបញ្ជាផ្ទៃក្នុងពេលបើកអង្គប្រជុំផ្សះផ្សា ឬអង្គប្រជុំសម្រេច ឬសវនាការ ដោះស្រាយបណ្តឹង (មានចែងក្នុងឧបសម្ព័ន្ធទី ១៦ ស្តីពីបទបញ្ជាផ្ទៃក្នុងពេលបើកអង្គប្រជុំផ្សះផ្សា ឬអង្គប្រជុំសម្រេច ឬសវនាការ ដោះស្រាយបណ្តឹង) ។

**ក. ប្រភេទសវនាការ**

១១.៨.១ ក្រុមប្រឹក្សាជំនុំជម្រះអាចធ្វើសវនាការសង្ខេប ឬ សវនាការប្រតិបក្ស ឬសវនាការសួរដេញដោល សេចក្តីអធិប្បាយសង្ខេបស្តីពីប្រភេទសវនាការនីមួយៗមានដូចខាងក្រោមនេះ ។

១១.៨.១.១ សវនាការសង្ខេប ជាសវនាការដែលគ្មានទម្រង់ការច្រើន ។ ក្រុមប្រឹក្សាជំនុំជម្រះគ្រាន់តែធ្វើសេចក្តីសម្រេចមួយឆ្លើយតប នៅពេលយល់ឃើញថា មានតែចំណោទខាងច្បាប់ប៉ុណ្ណោះ ហើយគ្មានចំណោទខាងអង្គហេតុ ។

១១.៨.១.២ សវនាការប្រតិបក្ស ជាសវនាការដែលបើកឱ្យភាគីទំនាស់ជជែកតទល់គ្នាអំពីរឿងរ៉ាវទៅ ។ ភាគីទំនាស់កំណត់អំពីអង្គហេតុ និងត្រូវប្រមូលភស្តុតាងដើម្បីដាក់ជូនសវនាការ ។

១១.៨.១.៣ សវនាការសួរដេញដោល ជាសវនាការដែលក្រុមប្រឹក្សាជំនុំជម្រះមានតួនាទីយ៉ាងសំខាន់ ក្នុងការសួរដេញដោលរកហេតុផលក្នុងរឿងក្តី ។ ក្នុងសវនាការប្រភេទនេះ ទាំងក្រុមប្រឹក្សាជំនុំជម្រះទាំងគូក្តីជាអ្នកទទួលខុសត្រូវក្នុងការប្រមូលប្រមូលអង្គហេតុផ្សេងៗដែលត្រូវដាក់បង្ហាញក្នុងសវនាការ ប៉ុន្តែក្រុមប្រឹក្សាជំនុំជម្រះមានតួនាទីទទួលខុសត្រូវសំខាន់ជាអ្នកតាំងសំណួរដល់សាក្សី ឯចំណែកគូក្តីមានតួនាទីបន្ទាប់បន្សំតែប៉ុណ្ណោះ ។ ការចោទសួរដេញដោលនេះអាចធ្វើទៅបាន ដោយមានការអនុញ្ញាតពីប្រធានក្រុមប្រឹក្សាជំនុំជម្រះ ។

**ខ. ភាសាដែលប្រើក្នុងការប្រជុំផ្សះផ្សា ឬប្រជុំសម្រេច ឬសវនាការ**

១១.៨.២ ភាសាដែល ប្រើក្នុងការប្រជុំផ្សះផ្សា ឬប្រជុំសម្រេច ឬសវនាការ ត្រូវប្រើភាសាខ្មែរ ។

១១.៨.៣ ភាគីដែល មិនអាចយល់ភាសាខ្មែរ អាចរកអ្នកបកប្រែភាសាដែល មានលក្ខណសម្បត្តិគ្រប់គ្រាន់ដោយខ្លួនឯង ។

**គ. ការរៀបចំកន្លែង និងរបៀបរបបការងាររបស់ក្រុមប្រឹក្សាប្រជុំផ្សះផ្សា ឬក្រុមប្រឹក្សាប្រជុំសម្រេច ឬក្រុមប្រឹក្សាជំនុំជម្រះ**

១១.៨.៤ ក្រុមប្រឹក្សាប្រជុំផ្សះផ្សា ឬក្រុមប្រឹក្សាប្រជុំសម្រេច ឬក្រុមប្រឹក្សាជំនុំជម្រះ ត្រូវអញ្ជើញ ចូល អង្គុយ តាមទីកន្លែងដែល បានរៀបចំទុក ។ ប្រធានអង្គុយនៅកណ្តាល សមាជិកអង្គុយ អមសងខាង និងលេខាធិការអង្គប្រជុំផ្សះផ្សា ឬលេខាធិការអង្គប្រជុំសម្រេច ឬលេខាធិការសវនាការ ត្រូវអង្គុយនៅជិតដំបូងដែលនៅខាងឆ្វេងដៃ ឬស្តាំដៃនៃក្រុមប្រឹក្សាប្រជុំផ្សះផ្សា ឬក្រុមប្រឹក្សាប្រជុំសម្រេច ឬក្រុមប្រឹក្សាជំនុំជម្រះ ។

១១.៨.៥ ក្រោយពីបានអញ្ជើញអង្គុយតាមទីកន្លែងរួចមក ប្រធានក្រុមប្រឹក្សាប្រជុំផ្សះផ្សា ឬប្រធានក្រុមប្រឹក្សាប្រជុំសម្រេច ឬប្រធានក្រុមប្រឹក្សាជំនុំជម្រះ ត្រូវ ៖

១១.៨.៥.១ ទី១ ប្រកាសសមាសភាពក្រុមប្រឹក្សាប្រជុំផ្សះផ្សា ឬក្រុមប្រឹក្សាប្រជុំសម្រេច ឬក្រុមប្រឹក្សាជំនុំជម្រះ ទី២ ប្រកាសសំណុំរឿង និងប្រកាសបើកការប្រជុំផ្សះផ្សា ឬការប្រជុំសម្រេច ឬសវនាការ។

១១.៨.៥.២ បង្ហាបលេខាធិការអង្គប្រជុំសម្រេច ឬលេខាធិការសវនាការ ឱ្យរាយការណ៍អំពីវត្តមានដើមបណ្តឹង ចុងចម្លើយ និងសាក្សី (ករណីប្រជុំសម្រេច ឬសវនាការ ) ។

១១.៨.៦ មន្ត្រីទាំងពីរជ្រើសរើសផ្សះផ្សា ឬសួរដេញដោល ប្រធានក្រុមប្រឹក្សាប្រជុំផ្សះផ្សា ឬប្រធានក្រុមប្រឹក្សាប្រជុំសម្រេច ឬប្រធានក្រុមប្រឹក្សាជំនុំជម្រះ ត្រូវសួរទៅដើមបណ្តឹងថា តើលោក ឬលោកស្រីនៅតែបន្តប្តឹងដូចម្តេចក្នុងកម្មវត្ថុនៃបណ្តឹង ឬមានការកែប្រែឬទេ?

១១.៨.៦.១ ប្រសិនបើដើមបណ្តឹងឆ្លើយថា ខ្លួនដកពាក្យបណ្តឹង ប្រធានក្រុមប្រឹក្សាប្រជុំផ្សះផ្សា ឬប្រធានក្រុមប្រឹក្សាប្រជុំសម្រេច ឬប្រធាន

ក្រុមប្រឹក្សាជំនុំជម្រះ ត្រូវបង្គាប់លេខាធិការអង្គប្រជុំផ្សះផ្សា ឬ  
លេខាធិការអង្គប្រជុំសម្រេច ឬលេខាធិការសវនាការ ឱ្យកត់ត្រា  
ក្នុងកំណត់ហេតុប្រជុំផ្សះផ្សា ឬកំណត់ហេតុប្រជុំសម្រេច ឬ  
កំណត់ហេតុសវនាការ ហើយ ឱ្យដើមបណ្តឹងផ្តិតមេដៃលើកំណត់  
ហេតុនោះ ។ បន្ទាប់មកក្រុមប្រឹក្សាប្រជុំផ្សះផ្សាអាចផ្សះផ្សារឿងក្តី  
ផ្សេងទៀត (ប្រសិនបើមាន) ឬក្រុមប្រឹក្សាប្រជុំសម្រេច ឬ  
ក្រុមប្រឹក្សាជំនុំជម្រះ អាចថយទៅពិភាក្សាពិចារណា ឬបន្តទៅ  
ប្រជុំសម្រេច ឬសវនាការ ឿងក្តីផ្សេងទៀត (ប្រសិនបើមាន) ។

១១.៤.៦.២ ប្រសិនបើដើមបណ្តឹងនៅតែបន្តប្តឹង ប្រធានក្រុមប្រឹក្សាប្រជុំផ្សះផ្សា  
ឬប្រធានក្រុមប្រឹក្សាប្រជុំសម្រេច ឬប្រធានក្រុមប្រឹក្សាជំនុំជម្រះ  
ត្រូវចាប់ផ្តើមដំណើរការប្រជុំផ្សះផ្សា ឬប្រជុំសម្រេច ឬសវនាការ។

១១.៤.៦.៣ ក្នុងពេលដំណើរការប្រជុំផ្សះផ្សា ឬប្រជុំសម្រេច ឬសវនាការ  
ប្រសិនបើដើមបណ្តឹងសុំដកពាក្យបណ្តឹង ប្រធានក្រុមប្រឹក្សាប្រជុំ  
ផ្សះផ្សា ឬប្រធានក្រុមប្រឹក្សា ប្រជុំសម្រេច ឬប្រធានក្រុម  
ប្រឹក្សាជំនុំជម្រះ ត្រូវបញ្ចប់ការផ្សះផ្សា ឬសួរដេញដោលនោះភ្លាម  
រួចត្រូវ អនុវត្តដូចគ្នានឹងចំណុច ១១.៤.៣ ឬចំណុច ១១.៤.៤  
ខាងលើ ។

១១.៤.៧ ជាដំបូងប្រធានក្រុមប្រឹក្សាប្រជុំសម្រេច ឬប្រធានក្រុមប្រឹក្សាជំនុំជម្រះ ត្រូវសួរ  
ដេញដោលទៅដើមបណ្តឹងមុន រួចត្រូវសួរទៅចុងចម្លើយ ។ បន្ទាប់មកប្រធាន  
ត្រូវសួរសាក្សីដើមបណ្តឹង សាក្សីចុងចម្លើយ និងអ្នកពាក់ព័ន្ធ រួចឱ្យភាគីដើម  
បណ្តឹង និងភាគីចុងចម្លើយ ធ្វើសំណូមពរចុងក្រោយ ។

១១.៤.៨ ប្រសិនបើមានមេធាវីការពារក្តី ប្រធានក្រុមប្រឹក្សាប្រជុំសម្រេច ឬប្រធានក្រុម  
ប្រឹក្សាជំនុំជម្រះ ត្រូវផ្តល់ពេលវេលាឱ្យមេធាវី និយាយការពារក្តី សួរភាគី  
និងធ្វើសេចក្តីសន្និដ្ឋានចុងក្រោយមុន ក្រុមប្រឹក្សាប្រជុំសម្រេច ឬក្រុមប្រឹក្សា  
ជំនុំជម្រះ ថយទៅពិភាក្សាពិចារណា ។

១១.៤.៩ ក្រោយពីបានដំណើរការប្រជុំសម្រេច ឬសវនាការ តាមលំដាប់លំដោយរួចហើយ  
ក្រុមប្រឹក្សាប្រជុំសម្រេច ឬក្រុមប្រឹក្សាជំនុំជម្រះ ត្រូវថយទៅពិភាក្សាពិចារណា  
នៅក្នុងបន្ទប់សម្ងាត់ ។ រាល់ការសម្រេចរបស់ក្រុមប្រឹក្សាប្រជុំសម្រេច ឬក្រុម  
ប្រឹក្សាជំនុំជម្រះ ត្រូវផ្អែកលើអង្គហេតុ និងអង្គច្បាប់ ។

**ឃ. លេខាធិការអង្គប្រជុំផ្សះផ្សា ឬលេខាធិការអង្គប្រជុំសម្រេច ឬលេខាធិការសវនាការ**

១១.៨.១០ លេខាធិការអង្គប្រជុំផ្សះផ្សា ឬលេខាធិការអង្គប្រជុំសម្រេច ឬលេខាធិការសវនាការ មានភារកិច្ច ដូចខាងក្រោម ។

១១.៨.១០.១ បិទផ្សាយ និងអានបទបញ្ជាផ្ទៃក្នុងពេល បើកអង្គប្រជុំផ្សះផ្សា ឬអង្គប្រជុំសម្រេច ឬសវនាការ ឱ្យអ្នកចូលរួមបានជ្រាប ។

១១.៨.១០.២ នាំសាក្សីទៅធ្វើសម្រេច (ករណីប្រជុំសម្រេច ឬសវនាការ) ។

១១.៨.១០.៣ ប្រាប់ទៅអ្នកចូលរួមទាំងអស់ឱ្យក្រោកឈរនៅពេល ដែលក្រុមប្រឹក្សាប្រជុំផ្សះផ្សា ឬក្រុមប្រឹក្សាប្រជុំសម្រេច ឬក្រុមប្រឹក្សាជំនុំជម្រះ អញ្ជើញមកដល់ ។

១១.៨.១០.៤ ពិនិត្យ និងស្រង់វត្តមាន អវត្តមានដើមបណ្តឹង ចុងចម្លើយ អ្នកតំណាង ឬមេធាវី និងសាក្សីដែលត្រូវចូលរួមប្រជុំផ្សះផ្សា ឬប្រជុំសម្រេច ឬសវនាការ ។

១១.៨.១០.៥ រាយការណ៍អំពីវត្តមាន ឬអវត្តមានភាគីពាក់ព័ន្ធជូនក្រុមប្រឹក្សាប្រជុំផ្សះផ្សា ឬក្រុមប្រឹក្សាប្រជុំសម្រេច ឬក្រុមប្រឹក្សាជំនុំជម្រះ ។

១១.៨.១០.៦ ត្រូវធ្វើកំណត់ហេតុប្រជុំផ្សះផ្សា ឬកំណត់ហេតុប្រជុំសម្រេច ឬកំណត់ហេតុសវនាការ ក្នុងពេលប្រជុំផ្សះផ្សា ឬប្រជុំសម្រេច ឬសវនាការ ដោយដៃ ឬដោយកុំព្យូទ័រ ។ ការកត់ត្រាកំណត់ហេតុប្រជុំផ្សះផ្សា ឬកំណត់ហេតុប្រជុំសម្រេច ឬកំណត់ហេតុសវនាការ មិនត្រូវទុកឱ្យមានចន្លោះបន្ទាត់ទំនេរទេ ពាក្យឆ្លុះបញ្ចាំង ចោល និងពាក្យសរសេរយោង ត្រូវមានសេចក្តីបញ្ជាក់ និងមានហត្ថលេខាលេខាធិការអង្គប្រជុំផ្សះផ្សា ឬលេខាធិការអង្គប្រជុំសម្រេច ឬលេខាធិការសវនាការ និងប្រធានសមាជិកក្រុមប្រឹក្សាប្រជុំផ្សះផ្សា ឬក្រុមប្រឹក្សាប្រជុំសម្រេច និងភាគី ឬសាក្សី ។

១១.៨.១០.៧ អានឯកសារផ្សេងៗ ដែលពាក់ព័ន្ធតាមការបង្គាប់ពីក្រុមប្រឹក្សាប្រជុំផ្សះផ្សា ឬក្រុមប្រឹក្សាប្រជុំសម្រេច ឬក្រុមប្រឹក្សាជំនុំជម្រះ ។

១១.៨.១០.៨ រៀបចំសម្រង់សេចក្តីសម្រេច (ទ.១២០៣) រួចចុះហត្ថលេខារួចដាក់ជូនប្រធានក្រុមប្រឹក្សាប្រជុំសម្រេច ឬប្រធានក្រុមប្រឹក្សាជំនុំជម្រះ ចុះហត្ថលេខា បោះត្រា និងចុះកាលបរិច្ឆេទ ។

១១.៨.១០.៩ អញ្ជើញភាគីផ្តិតមេដែលកំណត់ហេតុប្រជុំផ្សះផ្សា ឬកំណត់ហេតុប្រជុំសម្រេច ឬកំណត់ហេតុសវនាការ ក្នុងករណីដែលភាគីណាមួយមិនព្រមផ្តិតមេដៃ លេខាធិការអង្គប្រជុំផ្សះផ្សា ឬលេខាធិការអង្គប្រជុំសម្រេច ឬលេខាធិការសវនាការ ត្រូវចុះនិទ្ទេសអំពីការមិនព្រមផ្តិតមេដែលកំណត់ហេតុនោះ ។

**ខ. ពេលវេលាដោះស្រាយបណ្តឹង**

១១.៨.១១ អង្គប្រជុំផ្សះផ្សា ឬអង្គប្រជុំសម្រេច ឬសវនាការ អាចធ្វើជារៀងរាល់ថ្ងៃចាប់ពីម៉ោង ៨:០០ នាទីព្រឹក ដល់ម៉ោង ១១:៣០ នាទីថ្ងៃត្រង់ និងរសៀល ចាប់ពីម៉ោង ១៤:០០ នាទី ដល់ម៉ោង ១៧:៣០ នាទី ។ ក្នុងករណីចាំបាច់អង្គប្រជុំផ្សះផ្សា ឬអង្គប្រជុំសម្រេច ឬសវនាការ អាចបន្តធ្វើទៅតាមស្ថានភាពជាក់ស្តែង ឬធ្វើនៅម៉ោងផ្សេងក្រៅពីការកំណត់នេះ ។

១១.៨.១២ ក្នុងកម្មវិធីមួយ ពេលនៃការបើកប្រជុំផ្សះផ្សា ឬប្រជុំសម្រេច ឬសវនាការ លើពាក្យបណ្តឹង អាចកំណត់ធ្វើការប្រជុំផ្សះផ្សា ឬប្រជុំសម្រេច ឬជំនុំជម្រះ ច្រើនករណីនៃបណ្តឹងបាន ។

**ច. ការជូនដំណឹងបើកអង្គប្រជុំផ្សះផ្សា ឬបើកអង្គប្រជុំសម្រេច ឬបើកសវនាការ**

១១.៨.១៣ គ.យ/ស.ប ត្រូវពិភាក្សាក្នុងដៃនៃសមត្ថកិច្ចរបស់ខ្លួនដើម្បីកំណត់ប្រតិទិនសម្រាប់ប្រជុំផ្សះផ្សា ឬ/និងប្រជុំសម្រេច នៅថ្នាក់របស់ខ្លួនទៅតាមករណីនៃបណ្តឹងក្នុងដំណាក់កាលនីមួយៗនៃការបោះឆ្នោត និងទៅតាមរយៈពេលកំណត់ដូចតែងនៅក្នុង ច.ប.ត.រ និង ប.ន.ត.រ និងត្រូវធានាប្រគល់លិខិតអញ្ជើញអំពីការប្រជុំផ្សះផ្សា ឬប្រជុំសម្រេច ដល់ភាគីបាណ្ឌនទាំងពេលវេលាយ៉ាងតិចម្ភៃបួន (២៤) ម៉ោងមុនពេលប្រជុំផ្សះផ្សា ឬប្រជុំសម្រេច ។

១១.៨.១៤ គ.ធន/ខ.ប ត្រូវពិភាក្សាក្នុងដៃនៃសមត្ថកិច្ចរបស់ខ្លួនដើម្បីកំណត់ប្រតិទិនសម្រាប់ដោះស្រាយបណ្តឹង ឬ/និងបើកសវនាការនៅថ្នាក់របស់ខ្លួនទៅតាមករណីនៃបណ្តឹងក្នុងដំណាក់កាលនីមួយៗនៃការបោះឆ្នោត និងទៅតាមរយៈពេលកំណត់ដូចតែងនៅក្នុង ច.ប.ត.រ និង ប.ន.ត.រ និងត្រូវធានាប្រគល់លិខិតអញ្ជើញអំពីការបើកប្រជុំផ្សះផ្សា ឬប្រជុំសម្រេច ឬសវនាការ ដល់ភាគីបាណ្ឌនទាំងពេលវេលាយ៉ាងតិចម្ភៃបួន (២៤) ម៉ោង មុនពេលប្រជុំផ្សះផ្សា ឬប្រជុំសម្រេច ឬសវនាការ ហើយត្រូវជូនដំណឹងភ្លាមនៅនឹងកន្លែងផ្សះផ្សាទៅ ភាគីពាក់ព័ន្ធឱ្យដឹងពីកាលបរិច្ឆេទនិងទីកន្លែងបើកសវនាការតែម្តង ។

១១.៨.១៥ គ.ជ.ប ត្រូវកំណត់ប្រតិទិនសម្រាប់ដោះស្រាយបណ្តឹង ឬ/និងបើកសវនាការនៅថ្នាក់ គ.ជ.ប ទៅតាមករណីនៃបណ្តឹងក្នុងដំណាក់កាលនីមួយៗនៃការបោះឆ្នោត និងទៅតាមរយៈពេលកំណត់ដូចតែងនៅក្នុង ច.ប.ត.រ និង ប.ន.ត.រ នេះ ។ នាយកដ្ឋានសេវាកម្មច្បាប់ និងវិវាទកម្មនៃ គ.ជ.ប ត្រូវធានាប្រគល់លិខិតអញ្ជើញអំពីការបើកសវនាការដល់ភាគី ឱ្យបាណ្ឌនទាំងពេលវេលាយ៉ាងតិច ២៤ (ម្ភៃបួន) ម៉ោង មុនពេលបើកសវនាការ ។



១១.៨.១៦ នាយកដ្ឋានសេវាកម្មច្បាប់ និងវិវាទកម្មនៃ គ.ជ.ប និងសមាជិក ឬមន្ត្រីទទួល  
បន្ទុកសេវាកម្មច្បាប់ និងវិវាទកម្មនៃគណៈកម្មការរៀបចំការបោះឆ្នោតគ្រប់ថ្នាក់  
មានភារកិច្ចស្របតាមស្តង់ដារ និងរៀបចំសំណុំរឿងទាំងឡាយសម្រាប់ប្រជុំជំនុំជម្រះ ឬ  
ប្រជុំសម្រេច ឬសវនាការ នៅតាមថ្នាក់របស់ខ្លួនឱ្យបានគ្រប់ជ្រុងជ្រោយទាំងអង្គ  
ហេតុ អង្គច្បាប់ និងឯកសារផ្សេងៗ ដែលពាក់ព័ន្ធនឹងបណ្តឹងតវ៉ា ឬបណ្តឹង  
ជំទាស់ និងផ្តល់ប្រឹក្សាផ្នែកច្បាប់ជូនក្រុមប្រជុំជំនុំជម្រះ ឬក្រុមប្រឹក្សាប្រជុំសម្រេច  
ឬក្រុមប្រឹក្សាជំនុំជម្រះ នៅតាមថ្នាក់របស់ខ្លួន ។

១១.៨.១៧ នាយកដ្ឋានសេវាកម្មច្បាប់ និងវិវាទកម្មនៃ គ.ជ.ប ត្រូវមានវិធានការបណ្តុះ  
បណ្តាល ណែនាំសមាជិក ឬមន្ត្រីទទួលបន្ទុកសេវាកម្មច្បាប់ និងវិវាទកម្មនៃ  
គណៈកម្មការរៀបចំការបោះឆ្នោតគ្រប់ថ្នាក់ ដើម្បីបំពេញការងារជាសេនាធិការ  
ផ្នែកនេះឱ្យបានល្អនៅថ្នាក់របស់ខ្លួន ។

**ន. ការបង្ហាញខ្លួននៅពេលប្រជុំជំនុំជម្រះ ឬប្រជុំសម្រេច ឬសវនាការ**

១១.៨.១៨ ប្រសិនបើភាគីដើមបណ្តឹងបានទទួលលិខិតអញ្ជើញហើយ ប៉ុន្តែភាគីនោះមិនបាន  
មកបង្ហាញខ្លួននៅថ្ងៃប្រជុំជំនុំជម្រះនោះ ក្រុមប្រឹក្សាប្រជុំជំនុំជម្រះត្រូវសម្រេចលើក  
បណ្តឹងចោល ដោយធ្វើលិខិតជូនដំណឹងទៅភាគីដើមបណ្តឹង ។

១១.៨.១៩ ប្រសិនបើភាគីដើមបណ្តឹងបានទទួលលិខិតអញ្ជើញហើយ ប៉ុន្តែភាគីនោះមិនបាន  
មកបង្ហាញខ្លួននៅថ្ងៃប្រជុំសម្រេច ឬថ្ងៃសវនាការនោះ ក្រុមប្រឹក្សាប្រជុំសម្រេច  
ឬក្រុមប្រឹក្សាជំនុំជម្រះ ត្រូវសម្រេចកំបាំងមុខដើមបណ្តឹង ប៉ុន្តែចាត់ទុកជាចំពោះ  
មុខ ដោយបញ្ជាក់ពីមូលហេតុលើសេចក្តីសម្រេច ។

១១.៨.២០ ប្រសិនបើភាគីដើមបណ្តឹងស្លាប់នោះក្រុមប្រឹក្សាប្រជុំជំនុំជម្រះ ឬក្រុមប្រឹក្សាប្រជុំសម្រេច  
ឬក្រុមប្រឹក្សាជំនុំជម្រះ នៅតែបន្តនីតិវិធីរបស់ខ្លួនដដែល ។

១១.៨.២១ ប្រសិនបើភាគីចុងចម្លើយស្លាប់ មនុស្សពេលបើកប្រជុំជំនុំជម្រះ ឬប្រជុំសម្រេច ឬ  
សវនាការ ក្រុមប្រឹក្សាប្រជុំជំនុំជម្រះ ឬក្រុមប្រឹក្សាប្រជុំសម្រេច ឬក្រុមប្រឹក្សា  
ជំនុំជម្រះ ត្រូវលុបពាក្យបណ្តឹងចេញពីបញ្ជី ហើយត្រូវជូនដំណឹងទៅភាគីដើម  
បណ្តឹង ។

១១.៨.២២ ប្រសិនបើចុងចម្លើយ បានទទួល លិខិតអញ្ជើញ ហើយ ប៉ុន្តែមិនមកបង្ហាញខ្លួននៅ ថ្ងៃប្រជុំផ្សះផ្សា ឬថ្ងៃប្រជុំសម្រេច ឬថ្ងៃសវនាការ ក្រុមប្រឹក្សាប្រជុំផ្សះផ្សា ឬ ក្រុមប្រឹក្សាប្រជុំសម្រេច ឬក្រុមប្រឹក្សាជំនុំជម្រះ នៅតែបន្តនីតិវិធីរបស់ខ្លួនដដែល ។

១១.៨.២៣ ប្រសិនបើចុងចម្លើយ មិនបានបង្ហាញខ្លួននៅថ្ងៃប្រជុំសម្រេច ឬថ្ងៃសវនាការ ក្រុម ប្រឹក្សាប្រជុំសម្រេច ឬក្រុមប្រឹក្សាជំនុំជម្រះ ត្រូវចាត់លេខាធិការអង្គប្រជុំសម្រេច ឬលេខាធិការសវនាការ បញ្ជូនសម្រង់សេចក្តីសម្រេចទៅ ជូនចុងចម្លើយនៅ អាសយដ្ឋានរបស់ចុងចម្លើយ ឬទីស្នាក់ការគណបក្សនយោបាយរបស់ចុងចម្លើយ នោះ ។ ប្រសិនបើចុងចម្លើយ បដិសេធមិនទទួលយកសម្រង់សេចក្តីសម្រេចនោះ លេខាធិការអង្គប្រជុំសម្រេច ឬលេខាធិការសវនាការ ត្រូវចាត់លេខាធិការសម្រង់សេចក្តី សម្រេចនោះ ដោយបញ្ជាក់អំពីការបដិសេធមិនទទួលយក រួចរក្សាទុកជាឯកសារ និងបិទផ្សាយជាសាធារណៈនៅទីស្នាក់ គយ/សប ហើយចាត់ទុកថា ចុងចម្លើយ បានទទួលសម្រង់សេចក្តីសម្រេចនេះ ។

**៥. ការប្រកាសសេចក្តីសម្រេច**

១១.៨.២៤ ក្រុមប្រឹក្សាប្រជុំសម្រេច ឬក្រុមប្រឹក្សាជំនុំជម្រះ ត្រូវប្រកាសសេចក្តីសម្រេចភ្លាម បន្ទាប់ពីពិភាក្សាគ្នារួចរាល់ ។ បញ្ញត្តិនេះមិនត្រូវយកមកអនុវត្តឡើយ ចំពោះរឿង វិវាទដែល មានភាពស្មុគស្មាញខ្លាំង ឬមានកាលៈ ទេសៈពិសេសផ្សេងទៀត ប៉ុន្តែ មិនត្រូវឱ្យ ហួសរយៈពេលកំណត់នៃការដោះស្រាយ បណ្តឹងឡើយ ។

១១.៨.២៥ ការប្រកាសសេចក្តីសម្រេច ត្រូវធ្វើឡើងដោយប្រធានក្រុមប្រឹក្សាប្រជុំសម្រេច ឬប្រធានក្រុមប្រឹក្សាជំនុំជម្រះ ជាអ្នកអានសេចក្តីសម្រេច ដោយផ្អែកលើច្បាប់ដើម នៃសេចក្តីសម្រេច ។ ប្រធានក្រុមប្រឹក្សាប្រជុំសម្រេច ឬប្រធានក្រុមប្រឹក្សា ជំនុំជម្រះ អាចចាត់តាំងសមាជិកក្រុមប្រឹក្សាប្រជុំសម្រេច ឬសមាជិកក្រុមប្រឹក្សា ជំនុំជម្រះណាម្នាក់អានជំនួសបាន ។

**ឈ. ការប្រើប្រាស់ និងបំពេញសម្រាប់សេចក្តីសម្រេច (ន. ១២០៣)**

១១.៨.២៦ ការរៀបចំសម្រង់សេចក្តីសម្រេច (ទ.១២០៣) ត្រូវធ្វើដូចខាងក្រោម ។  
១១.៨.២៦.១ សម្រង់សេចក្តីសម្រេចរបស់ក្រុមប្រឹក្សាប្រជុំសម្រេចនៃ គយ/សប ត្រូវធ្វើឡើងផ្អែកតាមកំណត់ហេតុប្រជុំសម្រេច ហើយចុះហត្ថលេខា ដោយលេខាធិការអង្គប្រជុំសម្រេច និងប្រធានក្រុមប្រឹក្សាប្រជុំ សម្រេច ។

១១.៨.២៦.២ សេ ចក្ដីសម្រេចរបស់ក្រុមប្រឹក្សាប្រជុំសម្រេចនៃ គណៈ/ខប ឬក្រុមប្រឹក្សាជំនុំជម្រះនៃ គណៈ/ខប ឬក្រុមប្រឹក្សាជំនុំជម្រះនៃ គ.ជ.ប ត្រូវធ្វើឡើងដោយ ផ្អែកតាមកំណត់ហេតុប្រជុំសម្រេច ឬកំណត់ហេតុសវនាការ ហើយ ត្រូវចុះហត្ថលេខា ដោយ ប្រធានក្រុមប្រឹក្សាប្រជុំសម្រេច ឬប្រធានក្រុមប្រឹក្សាជំនុំជម្រះ ។ សេ ចក្ដីសម្រេចនេះ ត្រូវស្រង់ដាក់ក្នុង ទ.១២០៣ ហើយ ត្រូវចុះហត្ថលេខា ដោយ លេខាធិការអង្គប្រជុំសម្រេច និងប្រធានក្រុមប្រឹក្សាប្រជុំសម្រេច ឬលេខាធិការសវនាការ និងប្រធានក្រុមប្រឹក្សាជំនុំជម្រះ ដោយ ត្រូវធ្វើឡើងតាម ចំនួន និងកម្មវត្ថុនៃបណ្ដឹង ឬចំនួនផ្សេងទៀត តាមការចាំបាច់ ។

១១.៨.២៧ ការបំពេញ ទ.១២០៣ នៅថ្នាក់ គយ/សប ត្រូវធ្វើជាបី (៣) ច្បាប់ ដើម្បី ៖

- ១១.៨.២៧.១ ជូន ឬធ្វើជូនសាមីជនអ្នកប្តឹង ឬអ្នកតំណាង មួយ (១) ច្បាប់ ជា បន្ទាន់ ។
- ១១.៨.២៧.២ ធ្វើជូន គណៈ/ខប ពាក់ព័ន្ធ មួយ (១) ច្បាប់ ។
- ១១.៨.២៧.៣ រក្សាទុកជាឯកសារ មួយ (១) ច្បាប់ ។

១១.៨.២៨ ការបំពេញ ទ.១២០៣ នៅថ្នាក់ គណៈ/ខប ត្រូវធ្វើជាបី (៣) ច្បាប់ សម្រាប់ ការប្តឹងតវ៉ា ឬបួន (៤) ច្បាប់ សម្រាប់ការប្តឹងជំទាស់ ដើម្បី ៖

- ១១.៨.២៨.១ ធ្វើជូនសាមីជនអ្នកប្តឹង ឬអ្នកតំណាង មួយ (១) ច្បាប់ ជា បន្ទាន់ ។
- ១១.៨.២៨.២ ជូន ឬធ្វើជូនអ្នកដែលត្រូវគេប្តឹងជំទាស់ ឬអ្នកតំណាង មួយ (១) ច្បាប់ (ចំពោះបណ្ដឹងជំទាស់) ជាបន្ទាន់ ។
- ១១.៨.២៨.៣ ធ្វើជូន គ.ជ.ប មួយ (១) ច្បាប់ ។
- ១១.៨.២៨.៤ រក្សាទុកជាឯកសារ មួយ (១) ច្បាប់ ។

១១.៨.២៩ ការបំពេញ ទ.១២០៣ នៅ គ.ជ.ប ត្រូវធ្វើជាបួន (៤) ច្បាប់ សម្រាប់ការ ប្តឹងតវ៉ា ឬប្រាំ (៥) ច្បាប់ សម្រាប់ការប្តឹងជំទាស់ ដើម្បី ៖

- ១១.៨.២៩.១ ជូនសាមីអ្នកប្តឹង ឬអ្នកតំណាង មួយ (១) ច្បាប់ ជាបន្ទាន់ ។
- ១១.៨.២៩.២ ជូន ឬធ្វើជូនអ្នកដែលត្រូវគេប្តឹងជំទាស់ ឬអ្នកតំណាង មួយ (១) ច្បាប់ (ចំពោះបណ្ដឹងជំទាស់) ជាបន្ទាន់ ។

- ១១.៤.២៩.៣ ធ្វើជូន គធម្ម/ខប ពាក់ព័ន្ធ មួយ (១) ច្បាប់' ។
- ១១.៤.២៩.៤ ធ្វើជូនក្រុមប្រឹក្សាធម្មនុញ្ញ មួយ (១) ច្បាប់' ។
- ១១.៤.២៩.៥ រក្សាទុកជាឯកសារ មួយ (១) ច្បាប់' ។

**៣. នប្រមូលផ្សេងៗនៃវិធានការសម្រាប់ការប្រជុំផ្សះផ្សា ឬការប្រជុំសម្រេច ឬសវនាការ**

- ១១.៤.៣០ ទម្រង់ផ្សេងទៀតសម្រាប់ប្រើប្រាស់ក្នុងការប្រជុំផ្សះផ្សា ឬការប្រជុំសម្រេច ឬសវនាការ ដែលបំពេញដោយ គ.យ/សប ឬ គធម្ម/ខប ឬ គ.ជ.ប មានជាអាទិ៍ ៖ លិខិតអញ្ជើញ ឱ្យ ចូលរួមប្រជុំផ្សះផ្សា ឬប្រជុំសម្រេច ឬសវនាការ និងកំណត់ហេតុប្រជុំផ្សះផ្សា ឬកំណត់ហេតុប្រជុំសម្រេច ឬកំណត់ហេតុសវនាការ និងសេចក្តីសម្រេចរបស់ គធម្ម/ខប និង គ.ជ.ប ។
- ១១.៤.៣១ លិខិតអញ្ជើញ ឱ្យ ចូលរួមប្រជុំផ្សះផ្សា ឬប្រជុំសម្រេច ឬសវនាការ ត្រូវបំពេញតាមចំនួនជាក់ស្តែងនៃអង្គការពាក់ព័ន្ធ ដែលត្រូវបានអញ្ជើញ ឱ្យ ចូលរួមប្រជុំផ្សះផ្សា ឬប្រជុំសម្រេច ឬសវនាការ រួចប្រគល់ជូនភាគីពាក់ព័ន្ធមួយ (១) ច្បាប់' និងទុកជាឯកសារមួយ (១) ច្បាប់' ។
- ១១.៤.៣២ កំណត់ហេតុប្រជុំផ្សះផ្សា ត្រូវបំពេញដោយ លេខាធិការអង្គប្រជុំផ្សះផ្សាចំនួនមួយ (១) ច្បាប់' ដោយត្រូវកត់ត្រានូវរាល់ចម្លើយដាក់បន្ទុក ឬចម្លើយដោះសាររបស់ភាគីពាក់ព័ន្ធនឹងបណ្តឹង និងលទ្ធផលនៃការផ្សះផ្សា ។
- ១១.៤.៣៣ កំណត់ហេតុប្រជុំសម្រេច ឬកំណត់ហេតុសវនាការ ត្រូវបំពេញដោយ លេខាធិការអង្គប្រជុំសម្រេច ឬលេខាធិការសវនាការ ចំនួនមួយ (១) ច្បាប់' ដោយត្រូវកត់ត្រានូវរាល់ចម្លើយដាក់បន្ទុក ឬចម្លើយដោះសាររបស់ភាគីពាក់ព័ន្ធនឹងបណ្តឹង ព្រមទាំងការយល់ឃើញ និងការសម្រេចរបស់ក្រុមប្រឹក្សាប្រជុំសម្រេច ឬក្រុមប្រឹក្សាជំនុំជម្រះ ។
- ១១.៤.៣៤ សេចក្តីសម្រេចរបស់ គធម្ម/ខប និង គ.ជ.ប ត្រូវសរសេរនូវចំណុច (១) រដ្ឋធម្មនុញ្ញ ច្បាប់' និងបទបញ្ជាពាក់ព័ន្ធនឹងការបោះឆ្នោត ពាក្យបណ្តឹង លិខិតប្រគល់សិទ្ធិ ឬ/និងកំណត់ហេតុ ឬ/និងរបាយការណ៍ផ្សេងៗ (២) ការយល់ឃើញ និងការសម្រេចរបស់ក្រុមប្រឹក្សាប្រជុំសម្រេច ឬក្រុមប្រឹក្សាជំនុំជម្រះ ។

**នីតិវិធីដាក់/ទទួលពាក្យបណ្តឹង និងដោះស្រាយពាក្យបណ្តឹងចំពោះគ្រប់អំពើល្មើសដែលអាចនាំឱ្យមានការផ្តន្ទាទោស**

**ប្រការ ១១.៩** ខ្លឹមសារក្រោមប្រការនេះកំណត់អំពីនីតិវិធីដាក់/ទទួល ពាក្យបណ្តឹង និងដោះស្រាយ ពាក្យបណ្តឹង ចំពោះគ្រប់អំពើល្មើស និងការបោះឆ្នោតដែល អាចនាំឱ្យ មានការផ្តន្ទាទោស ពិសេស ជាប្រាកដ ឬ/និង លុបឈ្មោះចេញពីបញ្ជីបោះឆ្នោត ឬ/និងព្រមទាំង ឬ/និងបញ្ឈប់ពីការងារបោះឆ្នោត ដែល ប្រព្រឹត្ត ដោយ ជនមិនមែនជាមន្ត្រីបោះឆ្នោត ឬ/និងគណបក្សនយោបាយ ឬ/និងជនដែល ជាមន្ត្រីបោះ ឆ្នោតដែល បានរំលោភលើបញ្ញត្តិណាមួយនៃ ច.ប.ត.រ និង ប.ន.ត.រ និងបទបញ្ជាផ្ទៃក្នុង គ.ជ.ប ដែល អាចកើតឡើងនៅគ្រប់ដំណាក់កាល នៃការបោះឆ្នោតជ្រើសតាំងតំណាងរាស្ត្រ រួម ទាំងនៅមួយ (១) ថ្ងៃមុនថ្ងៃបោះឆ្នោត និងថ្ងៃបោះឆ្នោតផងដែរ ។

**ក. បណ្តឹងពាក់ព័ន្ធនឹងជនដែលមិនមែនជាមន្ត្រីបោះឆ្នោត ឬគណបក្សនយោបាយ**

- ១១.៩.១ ជនណាក៏ដោយ ឬអ្នកតំណាង មានសិទ្ធិដាក់ពាក្យបណ្តឹង ចំពោះជនដែលមិនមែន ជាមន្ត្រីបោះឆ្នោត ឬគណបក្សនយោបាយ ទៅ គយ/សប ក្នុងរយៈពេល បី (៣) ថ្ងៃយ៉ាងយូរ បន្ទាប់ពីថ្ងៃកើតហេតុ ឬទៅ គធម/ខប ក្នុងរយៈពេល បី (៣) ថ្ងៃ យ៉ាងយូរ បន្ទាប់ពីថ្ងៃផ្សះផ្សាមិនសះជាទៅថ្នាក់ គយ/សប ឬទៅ គ.ជ.ប ក្នុង រយៈពេល បី (៣) ថ្ងៃយ៉ាងយូរ បន្ទាប់ពីថ្ងៃបោះឆ្នោតសម្រេចសេចក្តីសម្រេចរបស់ គធម/ខប ឬទៅក្រុមប្រឹក្សាធម្មនុញ្ញក្នុងរយៈពេល ចិតសិបពីរ (៧២) ម៉ោងយ៉ាងយូរ បន្ទាប់ពីបោះឆ្នោតសម្រេចសេចក្តីសម្រេចរបស់ គ.ជ.ប លើកលែងតែមាតិកា កាលបរិច្ឆេទផ្សេងពីនេះ ។
- ១១.៩.២ ពាក្យបណ្តឹងត្រូវបញ្ជាក់នូវព័ត៌មានចាំបាច់មួយ ចំនួនដូចខាងក្នុងចំណុច ១១.៣.៥ នៃ ប.ន.ត.រ នេះ ។

**ក.១ នីតិវិធីដាក់/ទទួលពាក្យបណ្តឹង និងដោះស្រាយពាក្យបណ្តឹងនៃ គយ/សប**

**ក.១.១ ការដាក់/ទទួលពាក្យបណ្តឹងនៃ គយ/សប**

- ១១.៩.៣ អ្នកប្តឹង ឬអ្នកតំណាងត្រូវបំពេញ ទ.១២០២ ចំនួនបួន (៨) ច្បាប់ ។
- ១១.៩.៤ នៅពេល បោះឆ្នោត ពាក្យបណ្តឹង គយ/សប ត្រូវពិនិត្យជាសំខាន់លើព័ត៌មាន ចាំបាច់មួយ ចំនួនជាអាទិ៍ ៖ ទី១ ឈ្មោះ និងអាសយដ្ឋានរបស់អ្នកប្តឹង ឬអ្នក តំណាង ទី២ កម្មវត្ថុនៃបណ្តឹង និងការគោរពអំឡុងពេល កំណត់បី (៣) ថ្ងៃ យ៉ាងយូរ បន្ទាប់ពីថ្ងៃកើតហេតុ ។

១១.៩.៥ បន្ទាប់មក សមាជិកទទួលបានបន្ទុកសេវាកម្មច្បាប់ និងវិវាទកម្ម ត្រូវធ្វើកំណត់ហេតុសួរយកព័ត៌មានបន្ថែមពីអ្នកប្តឹង ឬអ្នកតំណាង ដោយត្រូវកត់ត្រា រួចឱ្យអ្នកប្តឹង ឬអ្នកតំណាងនោះផ្ដិតមេដៃលើកំណត់ហេតុ ។ ក្នុងករណីអ្នកប្តឹង ឬអ្នកតំណាងមិនព្រមផ្ដិតមេដៃ សមាជិកទទួលបានបន្ទុកសេវាកម្មច្បាប់ និងវិវាទកម្ម ត្រូវចុះទិសដៅបញ្ជាក់ពីការមិនព្រមផ្ដិតមេដៃលើកំណត់ហេតុនេះ ។

១១.៩.៦ បន្ទាប់ពីបានពិនិត្យលើពាក្យបណ្តឹង និងកំណត់ហេតុ ហើយឃើញថា ៖

១១.៩.៦.១ ពាក្យបណ្តឹងមិនគោរពអំឡុងពេលកំណត់បី (៣) ថ្ងៃ បន្ទាប់ពីថ្ងៃកើតហេតុ ប្រធាន គយ/ស ប ឬសមាជិកដែលបានទទួលសិទ្ធិជាលាយលក្ខណ៍អក្សរត្រូវបានបដិសេធលើពាក្យបណ្តឹងគ្រប់ច្បាប់ ដោយបញ្ជាក់ពីមូលហេតុ ហើយចុះហត្ថលេខា បោះត្រា គយ/ស ប និងចុះកាលបរិច្ឆេទ រួចប្រគល់ជូនអ្នកប្តឹងមួយ (១) ច្បាប់ រក្សាទុកជាឯកសារ មួយ (១) ច្បាប់ និងផ្ញើជូន គណៈ/ខប ពាក់ព័ន្ធមួយ (១) ច្បាប់ ។

១១.៩.៦.២ ពាក្យបណ្តឹងមិនមានបញ្ជាក់ព័ត៌មានគ្រប់គ្រាន់ ដូចចែងក្នុងចំណុច ១១.៣.៥ ខាងលើ សមាជិកទទួលបានបន្ទុកសេវាកម្មច្បាប់ និងវិវាទកម្ម ត្រូវណែនាំអ្នកប្តឹង ឬអ្នកតំណាងឱ្យបំពេញបន្ថែមនូវចំណុចខ្លះខាត មិនឱ្យហួសអំឡុងពេលកំណត់នៃការដាក់ពាក្យបណ្តឹង ហើយកត់ត្រាបន្ថែមក្នុងកំណត់ហេតុសាកសួរ ។ ក្នុងករណីដែលដល់ពេលកំណត់ អ្នកប្តឹងមិនបានបំពេញបន្ថែមនូវចំណុចខ្លះខាត ប្រធាន គយ/ស ប ឬសមាជិកដែលបានទទួលសិទ្ធិជាលាយលក្ខណ៍អក្សរ ត្រូវបានបដិសេធលើពាក្យបណ្តឹងគ្រប់ច្បាប់ ដោយបញ្ជាក់ពីមូលហេតុ ហើយចុះហត្ថលេខា បោះត្រា គយ/ស ប និងចុះកាលបរិច្ឆេទ ។

១១.៩.៦.៣ ពាក្យបណ្តឹងគោរពអំឡុងពេលកំណត់បី (៣) ថ្ងៃយ៉ាងយូរ បន្ទាប់ពីថ្ងៃកើតហេតុ និងមានបញ្ជាក់ព័ត៌មានគ្រប់គ្រាន់ សមាជិកទទួលបានបន្ទុកសេវាកម្មច្បាប់ និងវិវាទកម្ម ឬសមាជិកដែលបានទទួលសិទ្ធិជាលាយលក្ខណ៍អក្សរ ត្រូវចុះកាលបរិច្ឆេទ ពេលវេលា ហើយចុះហត្ថលេខា និងបោះត្រា គយ/ស ប លើពាក្យបណ្តឹងគ្រប់ច្បាប់ រួចត្រូវប្រគល់ជូនអ្នកប្តឹងមួយ (១) ច្បាប់ ផ្ញើជូន ចុងចម្លើយ មួយ (១) ច្បាប់ រក្សាទុកក្នុងពេលប្រជុំផ្សះផ្សាមួយ (១) ច្បាប់ និងទុកបិទផ្សាយជាសាធារណៈ មួយ (១) ច្បាប់ ។

**ក.១.២ ការដោះស្រាយពាក្យបណ្តឹងលើ គយ/សប**

១១.៩.៧ បន្ទាប់ពីបានទទួលពាក្យបណ្តឹងជាផ្លូវការហើយ គយ/សប ត្រូវប្រជុំពិភាក្សា ដើម្បីពិនិត្យសម្រេចជាបន្ទាន់លើបណ្តឹង ។ ក្នុងករណី គយ/សប ពិនិត្យ និងយល់ឃើញថា ៖

១១.៩.៧.១ ពាក្យបណ្តឹងគ្មានមូលដ្ឋានពាក់ព័ន្ធនឹងការល្មើសលើ ច.ប.ត.រ ឬ ប.ន.ត.រ គយ/សប ត្រូវធ្វើលិខិតជូនដំណឹងបដិសេធតាមលិខិតរដ្ឋបាលទៅអ្នកប្តឹង ដោយបញ្ជាក់អំពីមូលហេតុឱ្យបានច្បាស់លាស់ ចុះហត្ថលេខា បោះត្រា គយ/សប និងចុះកាលបរិច្ឆេទ ។

១១.៩.៧.២ កម្មវត្ថុ និងមូលហេតុនៃបណ្តឹងមានលក្ខណៈជាបទល្មើសព្រហ្មទណ្ឌសទ្ធិសាធិកពាក់ព័ន្ធនឹងបទល្មើសបោះឆ្នោត គយ/សប ត្រូវធ្វើលិខិតជូនដំណឹងបដិសេធតាមលិខិតរដ្ឋបាល ដោយបញ្ជាក់អំពីមូលហេតុឱ្យបានច្បាស់លាស់ ចុះហត្ថលេខា បោះត្រា គយ/សប និងចុះកាលបរិច្ឆេទ ។

១១.៩.៧.៣ ពាក្យបណ្តឹងមានមូលដ្ឋានច្បាប់ត្រឹមត្រូវ និងមានព័ត៌មានគ្រប់គ្រាន់ គយ/សប ត្រូវបង្កើតក្រុមត្រួតពិនិត្យ និងស្រាវជ្រាវ ដែលអាចមានសមាសភាពដូចខាងក្រោម ៖

- ប្រធាន គយ/សប ឬអ្នកតំណាង ជាប្រធានក្រុម
- សមាជិក គយ/សប មួយ (១) នាក់ ជាសមាជិក
- សមាជិក គយ/សប មួយ (១) នាក់ ជាលេខាធិការ ។

១១.៩.៨ ក្រុមត្រួតពិនិត្យ និងស្រាវជ្រាវ ត្រូវបើកការស៊ើបអង្កេតជាបន្ទាន់ដោយសហការយ៉ាងជិតស្និទ្ធជាមួយ អាជ្ញាធរទទួលបន្ទុកសន្តិសុខបោះឆ្នោត និងអាជ្ញាធរពាក់ព័ន្ធនានា ដើម្បីចុះពិនិត្យ និងកត់ត្រាកំណត់ហេតុដល់ទីកន្លែងកើតហេតុ ប្រមូលភស្តុតាង សាកសួរសាក្សី និងជនដែលពាក់ព័ន្ធក្នុងបណ្តឹង ។ ប្រធានក្រុមត្រួតពិនិត្យ និងស្រាវជ្រាវនេះអាចស្នើសុំ និងអនុញ្ញាតឱ្យអ្នកប្តឹងអមដំណើរជាមួយ បើមានការយល់ព្រមពីអ្នកប្តឹង ។

១១.៩.៩ បន្ទាប់ពីក្រុមត្រួតពិនិត្យស៊ើបអង្កេតចប់ ហើយលទ្ធផលពិនិត្យឃើញថា ជនដែលត្រូវគេប្តឹងចោទប្រកាន់នោះ មិនបានប្រព្រឹត្តល្មើសពាក់ព័ន្ធនឹងល្មើសលើ ច.ប.ត.រ និង ប.ន.ត.រ នេះ គយ/សប ត្រូវធ្វើលិខិតជូនដំណឹងបដិសេធតាមលិខិតរដ្ឋបាល ដោយបញ្ជាក់អំពីមូលហេតុឱ្យបានច្បាស់លាស់ ចុះហត្ថលេខា បោះត្រា គយ/សប និងចុះកាលបរិច្ឆេទ ។

១១.៩.១០ ក្នុងករណីលទ្ធផលនៃការស៊ើបអង្កេតឃើញថា ជនដែលត្រូវគេប្តឹងចោទប្រកាន់ បានប្រព្រឹត្តល្មើសនឹង ច.ប.ត.រ និង ប.ន.ត.រ គយ/សប ត្រូវអញ្ជើញ ភាគីទំនាស់ទាំងអស់មកធ្វើការផ្សះផ្សាតាមថ្ងៃ និងពេលវេលាសមស្របជាបន្ទាន់ កំណត់ដោយ គយ/សប ។

១១.៩.១១ គយ/សប ត្រូវធ្វើកំណត់ហេតុនៃការផ្សះផ្សា ដោយឱ្យគូភាគី និងសាក្សីផ្តិត មេដៃលើកំណត់ហេតុផ្សះផ្សានោះ ។

១១.៩.១១.១ ប្រសិនបើការផ្សះផ្សា ឈានទៅដល់ការព្រមព្រៀងគ្នារវាងភាគីមាឌ ទំនាស់ គយ/សប ត្រូវកត់ត្រាក្នុងកំណត់ហេតុផ្សះផ្សានោះឱ្យបាន ច្បាស់ថា ភាគីទំនាស់យល់ព្រមសះជាតឹងគ្នា ដោយឱ្យភាគីទំនាស់ ផ្តិតមេដៃលើកំណត់ហេតុផ្សះផ្សានោះ បន្ទាប់មកត្រូវបញ្ជូនកំណត់ ហេតុផ្សះផ្សានោះជាបន្ទាន់មក គធ/ខប ។

១១.៩.១១.២ ប្រសិនបើការផ្សះផ្សា មិនអាចឈានទៅដល់ការព្រមព្រៀងគ្នារវាង ភាគីមាឌទំនាស់ទេ គយ/សប ត្រូវកត់ត្រាក្នុងកំណត់ហេតុផ្សះផ្សា នោះ ឱ្យបានច្បាស់ថា ភាគីទំនាស់មិនព្រមសះជាតឹងគ្នាទេ ។

១១.៩.១២ គយ/សប ត្រូវបើកការប្រជុំផ្សះផ្សាចំពោះរាល់ពាក្យបណ្តឹងគ្រប់អំពើល្មើសដែល អាចនាំឱ្យមានការផ្តន្ទាទោសដូចចែងក្នុង ច.ប.ត.រ និង ប.ន.ត.រ ប៉ុន្តែមិនមាន អំណាច បើកអង្គប្រជុំសម្រេច និងចេញសម្រង់សេចក្តីសម្រេច (១.១២០៣) ឡើយ ។

១១.៩.១៣ សមាសភាព ការប្រព្រឹត្តទៅ និងសិទ្ធិអំណាចរបស់ក្រុមប្រឹក្សាប្រជុំផ្សះផ្សានៃ គយ/សប ត្រូវអនុវត្តតាមចំណុច ក. ក្រោមប្រការ ១១.២ នៃ ប.ន.ត.រ នេះ ។

**ក.២ នីតិវិធីដាក់/ទទួលពាក្យបណ្តឹង និងដោះស្រាយពាក្យបណ្តឹងនេះ គធ/ខប**

**ក.២.១. ការដាក់/ទទួលពាក្យបណ្តឹងនេះ គធ/ខប**

១១.៩.១៤ ភាគីវិវាទ ឬអ្នកតំណាងដែលមិនសុខចិត្តនឹងការផ្សះផ្សានៅថ្នាក់ គយ/សប ហើយ ដែលមានបំណងប្តឹងទៅ គធ/ខប អាចប្តឹងទៅ គធ/ខប ក្នុងរយៈពេល បី (៣) ថ្ងៃ យ៉ាងយូរ បន្ទាប់ពីថ្ងៃ គយ/សប ផ្សះផ្សារួច ។ អ្នកប្តឹង ឬអ្នកតំណាងត្រូវ បំពេញ ១.១២០២ ចំនួនបួន (៤) ច្បាប់ ។

១១.៩.១៥ ពាក្យបណ្តឹងត្រូវបញ្ជាក់នូវព័ត៌មានចាំបាច់មួយចំនួនដូចចែងក្នុងចំណុច ១១.៣.៥ នៃ ប.ន.ត.រ នេះ ។



១១.៩.១៦ នៅពេល បា នទទួល ពាក្យបណ្តឹង គធ/ខប ត្រូវពិនិត្យជាសំខាន់លើព័ត៌មានចាំបាច់ មួយ ចំនួន ជាអាទិ៍ ៖ ទី១ ឈ្មោះ និងអាសយដ្ឋានរបស់អ្នកប្តឹង ឬអ្នកតំណាង ទី២ កម្មវត្ថុនៃបណ្តឹង និងការគោរពអំឡុងពេល កំណត់បី (៣) ថ្ងៃយ៉ាងយូរ បន្ទាប់ពីថ្ងៃផ្សះផ្សា ។

១១.៩.១៧ បន្ទាប់មក សមាជិកទទួល បន្តសេវាកម្ម ថ្ងៃច្រើន និងវិវាទកម្ម ត្រូវធ្វើកំណត់ហេតុ សរុយ ក ព័ត៌មានបន្ថែមពីអ្នកប្តឹង ឬអ្នកតំណាងដោយត្រូវកត់ត្រា រួចឱ្យអ្នកប្តឹង ឬអ្នកតំណាងនោះផ្តិតមេដៃលើកំណត់ហេតុ ។ ក្នុងករណីអ្នកប្តឹង ឬអ្នកតំណាង មិនព្រមផ្តិតមេដៃ សមាជិកទទួល បន្តសេវាកម្ម ថ្ងៃច្រើន និងវិវាទកម្មត្រូវចុះទិទ្ទេស បញ្ជាក់ពីការមិនព្រមផ្តិតមេដៃលើកំណត់ហេតុនេះ ។

១១.៩.១៨ បន្ទាប់ពីបា នពិនិត្យលើពាក្យបណ្តឹង និងកំណត់ហេតុ ហើយ ឃើញថា ៖

១១.៩.១៨.១ ពាក្យបណ្តឹងមិនគោរពអំឡុងពេល កំណត់បី (៣) ថ្ងៃ បន្ទាប់ពីថ្ងៃផ្សះផ្សា នៅថ្នាក់ គយ/សប ប្រធាន គធ/ខប ឬសមាជិកដែលបា នទទួល សិទ្ធិជាលាយលក្ខណ៍អក្សរ ត្រូវចារបដិសេធលើពាក្យបណ្តឹងគ្រប់ ច្បាប់ ដោយ បញ្ជាក់ពីមូលហេតុ ហើយ ចុះហត្ថលេខា បោះត្រា គធ/ខប និងចុះកាលបរិច្ឆេទ រួចប្រគល់ជូនអ្នកប្តឹងមួយ (១) ច្បាប់ រក្សាទុកជាឯកសារ មួយ (១) ច្បាប់ និងផ្ញើជូន គ.ជ.ប មួយ (១) ច្បាប់ ។

១១.៩.១៨.២ ពាក្យបណ្តឹងមិនមានបញ្ជាក់ព័ត៌មានគ្រប់គ្រាន់ ដូចចែងក្នុងចំណុច ១១.៣.៥ ខាងលើ សមាជិក ទទួល បន្តសេវាកម្ម ថ្ងៃច្រើន និង វិវាទកម្ម ត្រូវណែនាំអ្នកប្តឹង ឬអ្នកតំណាងឱ្យបំពេញបន្ថែមនូវ ចំណុចខ្លះខាត មិនឱ្យ ហួស អំឡុងពេល កំណត់នៃការដាក់ពាក្យបណ្តឹង ហើយ កត់ត្រាបន្ថែមក្នុងកំណត់ហេតុសាកសួរ ។ ក្នុងករណីដែល ដល់ពេល កំណត់ អ្នកប្តឹងមិនបានបំពេញបន្ថែមនូវចំណុចខ្លះខាត ប្រធាន គធ/ខប ឬសមាជិកដែលបា នទទួល សិទ្ធិជាលាយលក្ខណ៍ អក្សរ ត្រូវចារបដិសេធលើពាក្យបណ្តឹងគ្រប់ច្បាប់ ដោយ បញ្ជាក់ពី មូលហេតុដែល មិនអាចទទួល យកមកដោះស្រាយ បាន ។

១១.៩.១៨.៣ ពាក្យបណ្តឹងគោរពអំឡុងពេល កំណត់បី (៣) ថ្ងៃ យ៉ាងយូរបន្ទាប់ពី ថ្ងៃផ្សះផ្សា និងមានព័ត៌មានគ្រប់គ្រាន់ សមាជិកទទួល បន្តសេវាកម្ម ថ្ងៃច្រើន និងវិវាទកម្ម ឬសមាជិកដែលបា នទទួល សិទ្ធិជាលាយលក្ខណ៍

អក្សរ ត្រូវចុះកាលបរិច្ឆេទ ពេលវេលា ហើយ ចុះហត្ថលេខា និង  
បោះត្រា គណ/ខប លើពាក្យបណ្តឹងគ្រប់ច្បាប់ រួចត្រូវប្រគល់ជូន  
អ្នកប្តឹងមួយ (១) ច្បាប់ ធ្វើជូនចុងចម្លើយមួយ (១) ច្បាប់  
រក្សាទុកក្នុងពេលប្រជុំផ្សះផ្សាមួយ (១) ច្បាប់ និងទុកបិទផ្សាយ  
ជាសាធារណៈមួយ (១) ច្បាប់ ។

**ក.២.២ ការដោះស្រាយពាក្យបណ្តឹងនៅ គណ/ខប**

១១.៩.១៩ បន្ទាប់ពីបានទទួលពាក្យបណ្តឹងជាផ្លូវការហើយ គណ/ខប ត្រូវប្រជុំពិភាក្សា ដើម្បី  
ពិនិត្យសម្រេចជាបន្ទាន់លើបណ្តឹង ។ ក្នុងករណី គណ/ខប ពិនិត្យ និងយល់ឃើញ  
ថា ៖

១១.៩.១៩.១ ពាក្យបណ្តឹងគ្មានមូលដ្ឋានពាក់ព័ន្ធនឹងការល្មើសលើ ច.ប.ត.រ ឬ  
ច.ន.ត.រ គណ/ខប ត្រូវធ្វើលិខិតជូនដំណឹងបដិសេធតាមលិខិត  
រដ្ឋបាលទៅអ្នកប្តឹង ដោយបញ្ជាក់អំពីមូលហេតុឱ្យបានច្បាស់លាស់  
ចុះហត្ថលេខា បោះត្រា គណ/ខប និងចុះកាលបរិច្ឆេទ ។

១១.៩.១៩.២ កម្មវត្ថុ និងមូលហេតុនៃបណ្តឹងមានលក្ខណៈជាបទល្មើសព្រហ្ម  
ទណ្ឌសុទ្ធសាធមិនពាក់ព័ន្ធនឹងបទល្មើសបោះឆ្នោត គណ/ខប ត្រូវ  
ធ្វើលិខិតជូនដំណឹងបដិសេធតាមលិខិតរដ្ឋបាល ដោយបញ្ជាក់អំពី  
មូលហេតុឱ្យបានច្បាស់លាស់ ចុះហត្ថលេខា បោះត្រា គណ/ខប និងចុះ  
កាលបរិច្ឆេទ ។

១១.៩.១៩.៣ ពាក្យបណ្តឹងដែលត្រូវបានភាគីទំនាស់សះជាដឹងគ្នារួចហើយ នៅ  
ថ្នាក់ គយ/សប គណ/ខប ត្រូវពិនិត្យសម្រេចថា ត្រូវដោះស្រាយ  
សារជាថ្មី ឬសម្រេចបដិសេធ ។ ក្នុងករណីបដិសេធ គណ/ខប  
ត្រូវធ្វើលិខិតជូនដំណឹងបដិសេធតាមលិខិតរដ្ឋបាល ដោយបញ្ជាក់  
អំពីមូលហេតុឱ្យបានច្បាស់លាស់ ហើយចុះហត្ថលេខា បោះត្រា  
គណ/ខប និងចុះកាលបរិច្ឆេទ ។

១១.៩.១៩.៤ មានមូលដ្ឋានច្បាប់ត្រឹមត្រូវ និងមានព័ត៌មានគ្រប់គ្រាន់ គណ/ខប ត្រូវ  
បង្កើតក្រុមត្រួតពិនិត្យ និងស្រាវជ្រាវ ដែលអាចមានសមាសភាព  
ដូចខាងក្រោម ៖

- ប្រធាន គណ/ខប ឬអ្នកតំណាង ជាប្រធានក្រុម
- សមាជិក គណ/ខប មួយ (១) នាក់ ជាសមាជិក
- មន្ត្រីសេវាកម្មច្បាប់ និងវិវាទកម្ម មួយ (១) នាក់ ជា  
លេខាធិការ ។

១១.៩.២០ ក្រុមត្រួតពិនិត្យ និងស្រាវជ្រាវ ត្រូវបើកការស៊ើបអង្កេតជាបន្ទាន់ដោយសហការយ៉ាងជិតស្និទ្ធជាមួយ អាជ្ញាធរទទួលបន្ទុកសន្តិសុខបោះឆ្នោត និងអាជ្ញាធរពាក់ព័ន្ធនានាដើម្បីចុះពិនិត្យ និងកត់ត្រាកំណត់ហេតុដល់ទឹកភ្នែកកើតហេតុ ប្រមូលភស្តុតាងសាកសួរសាក្សី និងជនដែលពាក់ព័ន្ធក្នុងបណ្តឹង ។ ប្រធានក្រុមត្រួតពិនិត្យ និងស្រាវជ្រាវនេះអាចស្នើសុំ និងអនុញ្ញាតឱ្យអ្នកប្តឹងអមដំណើរជាមួយ បើមានការយល់ព្រមពីអ្នកប្តឹង ។

១១.៩.២១ បន្ទាប់ពីក្រុមត្រួតពិនិត្យស៊ើបអង្កេតចប់ ហើយលទ្ធផលពិនិត្យឃើញថា ជនដែលត្រូវគេប្តឹងចោទប្រកាន់នោះ មិនបានប្រព្រឹត្តល្មើសពាក់ព័ន្ធនឹងល្មើសលើច.ប.ត.រ និង ប.ន.ត.រ នេះ គឺធរ/ខប ត្រូវធ្វើលិខិតជូនដំណឹងបដិសេធតាមលិខិតរដ្ឋបាល ដោយបញ្ជាក់អំពីមូលហេតុឱ្យបានច្បាស់លាស់ ចុះហត្ថលេខាបោះត្រា គឺធរ/ខប និងចុះកាលបរិច្ឆេទ ។

១១.៩.២២ ក្នុងករណីលទ្ធផលនៃការស៊ើបអង្កេតឃើញថា ជនដែលត្រូវគេប្តឹងចោទប្រកាន់បានប្រព្រឹត្តល្មើសនឹង ច.ប.ត.រ និង ប.ន.ត.រ គឺធរ/ខប ត្រូវអញ្ជើញភាគីទំនាស់ទាំងអស់មកធ្វើការផ្សះផ្សាតាមថ្ងៃ និងពេលវេលាសមស្របជាបន្ទាន់កំណត់ដោយ គឺធរ/ខប ។

១១.៩.២៣ គឺធរ/ខប ត្រូវធ្វើកំណត់ហេតុនៃការផ្សះផ្សា ដោយឱ្យភាគី និងសាក្សីផ្តិតមេដៃលើកំណត់ហេតុផ្សះផ្សានោះ ។

១១.៩.២៣.១ ប្រសិនបើការផ្សះផ្សា ឈានទៅដល់ការព្រមព្រៀងគ្នារវាងភាគីមានទំនាស់ គឺធរ/ខប ត្រូវកត់ត្រាក្នុងកំណត់ហេតុផ្សះផ្សានោះឱ្យបានច្បាស់ថា ភាគីទំនាស់យល់ព្រមសះជានឹងគ្នា ដោយឱ្យភាគីទំនាស់ផ្តិតមេដៃលើកំណត់ហេតុផ្សះផ្សានោះ បន្ទាប់មកត្រូវបញ្ជូនកំណត់ហេតុផ្សះផ្សានោះជាបន្ទាន់មក គ.ជ.ប ។

១១.៩.២៣.២ ប្រសិនបើការផ្សះផ្សា មិនអាចឈានទៅដល់ការព្រមព្រៀងគ្នារវាងភាគីមានទំនាស់ទេ គឺធរ/ខប ត្រូវកត់ត្រាក្នុងកំណត់ហេតុផ្សះផ្សានោះឱ្យបានច្បាស់ថា ភាគីទំនាស់មិនព្រមសះជានឹងគ្នាទេ ។ គឺធរ/ខប ត្រូវកំណត់កាលបរិច្ឆេទបើកសវនាការជាសាធារណៈមួយ (១) ថ្ងៃយ៉ាងយូរ បន្ទាប់ពីថ្ងៃផ្សះផ្សា និងត្រូវជូនដំណឹងភ្លាមទៅនឹងកន្លែងផ្សះផ្សាទៅភាគីពាក់ព័ន្ធឱ្យដឹងពីកាលបរិច្ឆេទ និងទីកន្លែងបើកសវនាការតែម្តង ។

១១.៩.២៤ ក្នុងសវនាការ គណនេយ្យ ត្រូវសម្រេចយល់ព្រម ឬបដិសេធលើបណ្តឹងដោយ មាន កំណត់ហេតុសវនាការ សេចក្តីសម្រេច និងសម្រង់សេចក្តីសម្រេច (ទ.១២០៣) ចំនួនបួន (៤) ច្បាប់ ។

១១.៩.២៥ សមាសភាព ការប្រព្រឹត្តទៅ និងសិទ្ធិអំណាចរបស់ក្រុមប្រឹក្សាប្រជុំផ្សះផ្សា ឬ ក្រុមប្រឹក្សាប្រជុំសម្រេច ឬក្រុមប្រឹក្សាជំនុំជម្រះនៃ គណនេយ្យ ត្រូវអនុវត្តតាម ចំណុច ខ. ក្រោមប្រការ ១១.២ នៃ ប.ន.ត.រ នេះ ។

**ក.៣ នីតិវិធីដាក់/ទទួលពាក្យបណ្តឹង និងដោះស្រាយពាក្យបណ្តឹងនៅ គ.ជ.ប**

**ក.៣.១ ការដាក់/ទទួលពាក្យបណ្តឹងនៅ គ.ជ.ប**

១១.៩.២៦ ភាគីវិវាទ ឬអ្នកតំណាងដែលមិនសុខចិត្តនឹងសេចក្តីសម្រេចរបស់ គណនេយ្យ អាច ប្តឹងបន្តទៅ គ.ជ.ប ក្នុងរយៈពេលបី (៣) ថ្ងៃយ៉ាងយូរ បន្ទាប់ពីថ្ងៃបាទទទួល សម្រង់សេចក្តីសម្រេចរបស់ គណនេយ្យ ។ អ្នកប្តឹង ឬអ្នកតំណាង ត្រូវបំពេញ ទ.១២០២ ចំនួនបួន (៤) ច្បាប់ ។

១១.៩.២៧ នៅពេល បាទទទួលពាក្យបណ្តឹង មន្ត្រីជំនាញនៃនាយកដ្ឋានសេវាកម្មច្បាប់ និង វិវាទកម្មត្រូវពិនិត្យជាសំខាន់លើព័ត៌មានចាំបាច់មួយចំនួនជាអាទិ៍ ៖ ទី១ ឈ្មោះ និង អាសយដ្ឋានរបស់អ្នកប្តឹង ឬអ្នកតំណាង ទី២ កម្មវត្ថុនៃបណ្តឹង និងការគោរព អំឡុងពេលកំណត់បី (៣) ថ្ងៃយ៉ាងយូរ បន្ទាប់ពីថ្ងៃបាទទទួលសម្រង់សេចក្តីសម្រេច របស់ គណនេយ្យ ។

១១.៩.២៨ បន្ទាប់មកមន្ត្រីជំនាញនៃនាយកដ្ឋានសេវាកម្មច្បាប់ និងវិវាទកម្មត្រូវធ្វើកំណត់ហេតុ សាកសួររយកព័ត៌មានបន្ថែមពីអ្នកប្តឹង ឬអ្នកតំណាង ដោយត្រូវកត់ត្រាឱ្យ បាទ ច្បាស់លាស់ រួចឱ្យអ្នកប្តឹង ឬអ្នកតំណាងផ្តិតមេដៃលើកំណត់ហេតុនោះ ។ ក្នុង ករណីអ្នកប្តឹង ឬអ្នកតំណាងមិនព្រមផ្តិតមេដៃ មន្ត្រីជំនាញនៃនាយកដ្ឋានសេវាកម្ម ច្បាប់ និងវិវាទកម្ម ត្រូវចុះទិទ្ទេស បញ្ជាក់ពីការមិនព្រមផ្តិតមេដៃលើកំណត់ហេតុ នេះ ។

១១.៩.២៩ បន្ទាប់ពីបាទពិនិត្យលើពាក្យបណ្តឹង និងកំណត់ហេតុ ហើយឃើញថា ៖  
១១.៩.២៩.១ ពាក្យបណ្តឹងមិនគោរពអំឡុងពេលកំណត់បី (៣) ថ្ងៃយ៉ាងយូរ បន្ទាប់ពីថ្ងៃបាទទទួល ទ.១២០៣ របស់ គណនេយ្យ អគ្គលេខាធិការ នៃ គ.ជ.ប ត្រូវចារបដិសេធលើពាក្យបណ្តឹងគ្រប់ច្បាប់ ដោយ បញ្ជាក់អំពីមូលហេតុ ហើយចុះហត្ថលេខា បោះត្រា គ.ជ.ប និង ចុះកាលបរិច្ឆេទ រួចប្រគល់ជូនអ្នកប្តឹង មួយ (១) ច្បាប់ រក្សាទុក ជាឯកសារ មួយ (១) ច្បាប់ ។

១១.៩.២៩.២ ពាក្យបណ្តឹងមិនមានបញ្ជាក់ព័ត៌មានគ្រប់គ្រាន់ ដូច្នោះក្នុងចំណុច  
១១.៣.៥ ខាងលើ មន្ត្រីជំនាញនៃនាយកដ្ឋានសេវាកម្មច្បាប់ និង  
វិវាទកម្ម ត្រូវណែនាំអ្នកប្តឹង ឬអ្នកតំណាង ឱ្យបំពេញបន្ថែម  
នូវចំណុចខ្លះខាតមិនឱ្យហួសអំឡុងពេលកំណត់ នៃការដាក់ពាក្យ  
បណ្តឹង ហើយកត់ត្រាបន្ថែមក្នុងកំណត់ហេតុសាកសួរ ។ ក្នុង  
ករណីដែលដល់ពេលកំណត់ អ្នកប្តឹងមិនបានបំពេញបន្ថែមនូវចំណុច  
ខ្លះខាត អគ្គលេខាធិការ នៃ គ.ជ.ប ត្រូវចារបដិសេធលើពាក្យ  
បណ្តឹងនោះ ដោយបញ្ជាក់អំពីមូលហេតុ ។

១១.៩.២៩.៣ ពាក្យបណ្តឹងគោរពអំឡុងពេលកំណត់បី (៣) ថ្ងៃយ៉ាងយូរ បន្ទាប់  
ពីថ្ងៃប្រកាសទទួល ទ.១២០៣ របស់ គធ/ខប និងមានព័ត៌មាន  
គ្រប់គ្រាន់ មន្ត្រីជំនាញនៃនាយកដ្ឋានសេវាកម្មច្បាប់ និងវិវាទកម្ម  
ត្រូវចុះកាលបរិច្ឆេទ ពេលវេលា ហើយចុះហត្ថលេខាលើពាក្យ  
បណ្តឹងគ្រប់ច្បាប់ រួចត្រូវប្រគល់ជូនអ្នកប្តឹងមួយ (១) ច្បាប់ ធ្វើ  
ជូនចុងចម្លើយមួយ (១) ច្បាប់ រក្សាទុកក្នុងពេលសវនាការមួយ  
(១) ច្បាប់ និងទុកបិទផ្សាយជាសាធារណៈ មួយ (១) ច្បាប់ ។

**ក.៣.២ ការដោះស្រាយពាក្យបណ្តឹងលើ គ.ជ.ប**

១១.៩.៣០ បន្ទាប់ពីប្រកាសទទួលពាក្យបណ្តឹងផ្លូវការហើយ គ.ជ.ប ត្រូវពិនិត្យសម្រេចជាបន្ទាន់  
លើបណ្តឹង ។ ក្នុងករណី គ.ជ.ប ពិនិត្យ និងយល់ឃើញថា ៖

១១.៩.៣០.១ ពាក្យបណ្តឹងគ្មានមូលដ្ឋានពាក់ព័ន្ធនឹងការល្មើសលើ ច.ប.ត.រ ឬ  
ប.ន.ត.រ គ.ជ.ប ត្រូវធ្វើលិខិតជូនដំណឹងបដិសេធតាមលិខិត  
រដ្ឋបាលទៅអ្នកប្តឹង ដោយបញ្ជាក់អំពីមូលហេតុឱ្យប្រកាសលាស់  
ហើយចុះហត្ថលេខា បោះត្រា គ.ជ.ប និងចុះកាលបរិច្ឆេទ ។

១១.៩.៣០.២ កម្មវត្ថុ និងមូលហេតុនៃបណ្តឹងមានលក្ខណៈជាបទល្មើសព្រហ្ម  
ទណ្ឌសុទ្ធសាធមិនពាក់ព័ន្ធនឹងបទល្មើសបោះឆ្នោត គ.ជ.ប ត្រូវ  
ធ្វើលិខិតជូនដំណឹងបដិសេធតាមលិខិតរដ្ឋបាល ដោយបញ្ជាក់អំពី  
មូលហេតុឱ្យប្រកាសលាស់ ហើយចុះហត្ថលេខា បោះត្រា  
គ.ជ.ប និងចុះកាលបរិច្ឆេទ ។

១១.៩.៣០.៣ ពាក្យបណ្តឹងដែលត្រូវប្រកាសជាសវនាការស្របច្បាប់ហើយ នៅ  
ថ្នាក់ គធ/ខប គ.ជ.ប ត្រូវពិនិត្យសម្រេចថា ត្រូវដោះស្រាយ  
សារជាថ្មី ឬសម្រេចបដិសេធច ។ ក្នុងករណីបដិសេធច គ.ជ.ប  
ត្រូវធ្វើលិខិតជូនដំណឹងបដិសេធតាមលិខិតរដ្ឋបាល ដោយបញ្ជាក់  
អំពីមូលហេតុឱ្យប្រកាសលាស់ ហើយចុះហត្ថលេខា បោះត្រា  
គ.ជ.ប និងចុះកាលបរិច្ឆេទ ។

១១.៩.៣០.៤ ពាក្យបណ្តឹងមានមូលដ្ឋានច្បាប់ត្រឹមត្រូវ និងមានព័ត៌មានគ្រប់គ្រាន់ ដូចចំណុច ១១.៩.២៩.៣ គ.ជ.ប ត្រូវកំណត់នីតិវិធីដោះស្រាយ ។

១១.៩.៣១ គ.ជ.ប អាចបើកការស៊ើបអង្កេតជាបន្ទាន់ ចំពោះករណីណាដែលយល់ថា ជាការចាំបាច់ និងស្មុគស្មាញ ។

១១.៩.៣២ បន្ទាប់ពីបានស៊ើបអង្កេតចប់សព្វគ្រប់ គ.ជ.ប មានសិទ្ធិមិនយកបណ្តឹងនោះមកបើកសវនាការដោះស្រាយ ប្រសិនបើយល់ឃើញថា ពាក្យបណ្តឹងផ្ទុយនឹងទម្រង់ឬគតិច្បាប់ ឬ/និងមិនមានអំណះអំណាងណាមួយពាក់ព័ន្ធនឹងកម្មវត្ថុនៃបណ្តឹងដែលអាចយកមកដោះស្រាយបាន ឬ/និងអំណះអំណាងស្រពេចស្រពិលមិនច្បាស់លាស់ ឬ/និងតាមការស៊ើបអង្កេតស្រាវជ្រាវរបស់ គ.ជ.ប ឃើញថា ផ្ទុយពីការអះអាងក្នុងពាក្យបណ្តឹង ។ ការបដិសេធមិនទទួលដោះស្រាយរបស់ គ.ជ.ប ធ្វើតាមរយៈលិខិតជូនដំណឹងបដិសេធតាមបែបបទរដ្ឋបាលក្នុងរយៈពេលសមស្របមួយទៅដើមបណ្តឹង ដើម្បីជូនជ្រាបថា បណ្តឹងរបស់គាត់មិនត្រូវបានយកមកដោះស្រាយទេ ។

១១.៩.៣៣ បន្ទាប់ពីបានធ្វើការស៊ើបអង្កេតចប់សព្វគ្រប់ ប្រសិនបើ គ.ជ.ប រកឃើញភស្តុតាងពាក់ព័ន្ធនឹងកម្មវត្ថុនៃបណ្តឹង គ.ជ.ប ត្រូវដោះស្រាយបណ្តឹងតាមពេលវេលាសមគួរជាបន្ទាន់ ដោយត្រូវចាត់ចែងជូនដំណឹងទៅភាគីពាក់ព័ន្ធឱ្យដឹងពីកាលបរិច្ឆេទ និងទីកន្លែងបើកសវនាការ ។

១១.៩.៣៤ គ.ជ.ប ត្រូវសម្រេចយល់ព្រម ឬបដិសេធលើបណ្តឹងដោយមានកំណត់ហេតុសេចក្តីសម្រេច និងសម្រង់សេចក្តីសម្រេច (១.១២០៣) ចំនួន ប្រាំ (៥) ច្បាប់ ។

១១.៩.៣៥ សមាសភាព ការប្រព្រឹត្តទៅ និងសិទ្ធិអំណាចរបស់ក្រុមប្រឹក្សាជំនុំជម្រះនៃ គ.ជ.ប ត្រូវអនុវត្តតាមចំណុច គ. ក្រោមប្រការ ១១.២ នៃ ប.ន.ត.រ នេះ ។

**ក.៤ នីតិវិធីដាក់/ទទួលពាក្យបណ្តឹង និងដោះស្រាយពាក្យបណ្តឹងនៅក្រុមប្រឹក្សាធម្មនុញ្ញ**

**ក.៤.១ ការដាក់/ទទួលពាក្យបណ្តឹងនៅក្រុមប្រឹក្សាធម្មនុញ្ញ**

១១.៩.៣៦ ភាគីវិវាទ ឬអ្នកតំណាងដែលមិនសុខចិត្តនឹងសេចក្តីសម្រេចរបស់ គ.ជ.ប មានសិទ្ធិប្តឹងទៅក្រុមប្រឹក្សាធម្មនុញ្ញក្នុងរយៈពេលចិតសិបពីរ (៧២) ម៉ោងយ៉ាងយូរ បន្ទាប់ពីបានទទួលសម្រង់សេចក្តីសម្រេចរបស់ គ.ជ.ប ។

១១.៩.៣៧ នីតិវិធីដាក់/ទទួលពាក្យបណ្តឹង ត្រូវអនុវត្តតាមនីតិវិធីរបស់ក្រុមប្រឹក្សាធម្មនុញ្ញ ។

**ក.៤.២ ការដោះស្រាយពាក្យបណ្តឹងនៅក្រុមប្រឹក្សាធម្មនុញ្ញ**

១១.៩.៣៨ ក្រុមប្រឹក្សាធម្មនុញ្ញអាចបើកសវនាការជាសាធារណៈដើម្បីពិនិត្យ និងសម្រេចលើ បណ្តឹង ក្នុងរយៈពេល ដប់(១០)ថ្ងៃយ៉ាងយូរ បន្ទាប់ពីបានទទួលពាក្យបណ្តឹង ។

១១.៩.៣៩ នីតិវិធីដោះស្រាយ ពាក្យបណ្តឹង ត្រូវអនុវត្តតាមនីតិវិធីរបស់ក្រុមប្រឹក្សាធម្មនុញ្ញ ។

១១.៩.៤០ សេចក្តីសម្រេចរបស់ក្រុមប្រឹក្សាធម្មនុញ្ញ ជាសេចក្តីសម្រេចចុងក្រោយ (បិទផ្លូវ តវ៉ា) ។

**ខ. បណ្តឹងពាក់ព័ន្ធនឹងជនជាមន្ត្រីបោះឆ្នោត**

១១.៩.៤១ គ្រប់ពាក្យបណ្តឹងពាក់ព័ន្ធនឹងអំពើល្មើស ដែល បានល្មើសលើ ច.ប.ត.រ និង ប.ន.ត.រ នេះ ដែល ប្តឹងមន្ត្រី ឬសមាជិកគណៈកម្មការរៀបចំការបោះឆ្នោតគ្រប់ លំដាប់ថ្នាក់ ឬមន្ត្រីនៅទីស្តីការ គ.ជ.ប ត្រូវដាក់ទៅគណៈកម្មការថ្នាក់លើមួយ ថ្នាក់ក្នុងរយៈពេល បី (៣) ថ្ងៃយ៉ាងយូរ បន្ទាប់ពីថ្ងៃកើតហេតុ លើកលែងតែមាន កាលបរិច្ឆេទកំណត់ផ្សេងពីនេះក្នុង ច.ប.ត.រ និង ប.ន.ត.រ នេះ ។

១១.៩.៤២ បណ្តឹងពាក់ព័ន្ធនឹងសមាជិក គកប/គករ ដំបូងត្រូវប្តឹងទៅ គយ/សប តាម លក្ខខណ្ឌដូចបានកំណត់ក្នុងចំណុច ១១.៩.១ រហូតដល់ចំណុច ១១.៩.៣៥ ។

១១.៩.៤៣ បណ្តឹងពាក់ព័ន្ធនឹងសមាជិក គយ/សប ដំបូងត្រូវប្តឹងទៅ គធ/ខប តាមលក្ខ ខណ្ឌដូចបានកំណត់ក្នុងចំណុច ១១.៩.១៨ រហូតដល់ចំណុច ១១.៩.៣៥ ។

១១.៩.៤៤ បណ្តឹងពាក់ព័ន្ធនឹងមន្ត្រីនៅ គធ/ខប ត្រូវប្តឹងទៅប្រធាន គធ/ខប តាមលក្ខ ខណ្ឌដូចបានកំណត់ក្នុងចំណុច ១១.៩.១៨ រហូតដល់ចំណុច ១១.៩.៣៥ ។

១១.៩.៤៥ បណ្តឹងពាក់ព័ន្ធនឹងសមាជិក គធ/ខប ត្រូវប្តឹងទៅ គ.ជ.ប តាមលក្ខខណ្ឌដូច បានកំណត់ក្នុងចំណុច ១១.៩.២៦ រហូតដល់ចំណុច ១១.៩.៣៥ ។

១១.៩.៤៦ បណ្តឹងពាក់ព័ន្ធនឹងមន្ត្រីនៅទីស្តីការ គ.ជ.ប ត្រូវប្តឹងទៅប្រធាន គ.ជ.ប តាមលក្ខ ខណ្ឌដូចបានកំណត់ក្នុងចំណុច ១១.៩.២៦ រហូតដល់ចំណុច ១១.៩.៣៥ ។

១១.៩.៤៧ បណ្តឹងពាក់ព័ន្ធនឹងគណៈកម្មាធិការជាតិរៀបចំការបោះឆ្នោត ត្រូវប្តឹងទៅរដ្ឋសភា ដោយ អនុលោមតាម ច.ប.ត.រ ។

១១.៩.៤៨ បណ្ឌិតចោទប្រកាសសមាជិក ឬមន្ត្រីដែលបដិសេធមិនទទួលពាក្យបណ្ឌិតដោយគ្មានមូលហេតុ និងគតិច្បាប់ត្រឹមត្រូវ និងមិនព្រមដោះស្រាយបណ្ឌិតដែលមន្ត្រីនោះបានទទួលពាក្យបណ្ឌិតរួចហើយ ត្រូវដាក់ទៅគណៈកម្មការថ្នាក់លើមួយ ថ្នាក់ក្នុងរយៈពេលបី (៣) ថ្ងៃយ៉ាងយូរ បន្ទាប់ពីថ្ងៃកើតហេតុ ។ ក្នុងករណី ដែល ៖

១១.៩.៤៨.១ រកឃើញថា សមាជិក ឬមន្ត្រីនោះ ពិតជាបានប្រព្រឹត្តផ្ទុយនឹង ច.ប.ត.រ និង ប.ន.ត.រ នេះ ប្រាកដមែន សមាជិក ឬមន្ត្រីនោះ ត្រូវទទួលទណ្ឌកម្មស្របតាម ច.ប.ត.រ ។

១១.៩.៤៨.២ រកឃើញថា សមាជិក ឬមន្ត្រីនោះបានគោរពតាម ច.ប.ត.រ និង ប.ន.ត.រ ត្រឹមត្រូវហើយ ត្រូវបដិសេធពាក្យបណ្ឌិតនោះ ហើយពាក្យបណ្ឌិតដែលត្រូវបានបដិសេធនិងមិនដោះស្រាយនោះ ក៏ត្រូវបានបដិសេធផងដែរ ។





# ជំពូកទី ១២

## តំណាងគណបក្សនយោបាយ អ្នកសង្កេតការណ៍

### និងអ្នកយកព័ត៌មាន



#### តំណាងគណបក្សនយោបាយ

**ប្រការ ១២.១** នាយកដ្ឋានសេវាកម្មច្បាប់ និងវិវាទកម្ម គឺជាសេនាធិការរបស់ គ.ជ.ប ក្នុងការងារទាក់ទងទៅនឹងតំណាងគណបក្សនយោបាយ ។

១២.១.១ ដោយអនុលោមទៅតាម ច.ប.ត.រ តំណាងគណបក្សនយោបាយ គឺជាតំណាងដែលតែងតាំងដោយគណបក្សនយោបាយ និងត្រូវបានអនុញ្ញាតដោយ កបយ/ស ឬ គយ/ស ប ដើម្បីសង្កេតមើលដំណើរការរៀបចំការបោះឆ្នោត ។ តំណាងគណបក្សនយោបាយ គឺជាអ្នកសង្កេតការណ៍ដែលមានសិទ្ធិប្តឹងតវ៉ា ឬ ជំទាស់ ។

១២.១.២ ការផ្តល់ប័ណ្ណសម្គាល់តំណាងគណបក្សនយោបាយ សម្រាប់ការបោះឆ្នោតជ្រើសតាំងតំណាងរាស្ត្រចែកចេញជាពីរ (២) ដំណាក់កាល ។

១២.១.២.១ ដំណាក់កាលទី ១ គឺជាដំណាក់កាលពិនិត្យបញ្ជីឈ្មោះ និងចុះឈ្មោះបោះឆ្នោត ។

១២.១.២.២ ដំណាក់កាលទី ២ គឺជាដំណាក់កាលបោះឆ្នោត និងរាប់សន្លឹកឆ្នោត ។

១២.១.៣ គណបក្សនយោបាយត្រូវហ្វឹកហ្វឺនដល់តំណាងរបស់ខ្លួន អំពី ច.ប.ត.រ និងច្បាប់ស្តីពីគណបក្សនយោបាយព្រមទាំង ប.ន.ត.រ និងក្រមសីលធម៌សម្រាប់គណបក្សនយោបាយសម្រាប់ការបោះឆ្នោត ។

#### ដំណាក់កាលទី ១ : ការពិនិត្យបញ្ជីឈ្មោះ និងចុះឈ្មោះបោះឆ្នោត

១២.១.៤ សម្រាប់ដំណាក់កាលទី ១ គណបក្សនយោបាយទាំងអស់ ដែលបានចុះបញ្ជីត្រឹមត្រូវតាមច្បាប់ស្តីពីគណបក្សនយោបាយ មានសិទ្ធិចាត់តាំងតំណាងពេញសិទ្ធិរបស់ខ្លួនមួយ (១) នាក់ និងតំណាងបម្រុងមួយ (១) នាក់ ដើម្បីសង្កេតមើលការពិនិត្យបញ្ជីឈ្មោះ និងចុះឈ្មោះបោះឆ្នោតនៅតាមសាលាយុំ សង្កាត់ និងការិយាល័យចុះឈ្មោះបោះឆ្នោតក្នុងយុំ សង្កាត់ ដែលកំណត់ដោយ គ.ជ.ប ។

១២.១.៤.១ សមាជិកក្រុមប្រឹក្សាយុវ, សង្កាត់ មេភូមិ អនុប្រធានភូមិ សមាជិក ភូមិ និងកម្មាងប្រដាប់អាវុធ មិនត្រូវបានអនុញ្ញាតឱ្យធ្វើជាតំណាង គណបក្សនយោបាយ សង្កេតមើលដំណើរការពិនិត្យបញ្ជីឈ្មោះ និង ចុះឈ្មោះបោះឆ្នោតឡើយ ។

១២.១.៤.២ តំណាងគណបក្សនយោបាយនីមួយៗ ត្រូវបានអនុញ្ញាតឱ្យចូលក្នុងការិយាល័យ ចុះឈ្មោះតែម្នាក់ប៉ុណ្ណោះ ។ តំណាងបម្រុងនៃគណបក្សនយោបាយ ត្រូវអនុញ្ញាតឱ្យចាំនៅក្រៅការិយាល័យពិនិត្យបញ្ជីឈ្មោះ និងចុះឈ្មោះបោះឆ្នោត ដើម្បីជំនួសតំណាងពេញសិទ្ធិ ក្នុងករណី មានការផ្លាស់ប្តូរ ។

១២.១.៤.៣ គណបក្សនយោបាយដែលមានបំណងដូចចំណុច ១២.១.៤ ត្រូវដាក់ ពាក្យចុះឈ្មោះតំណាងរបស់ខ្លួនទៅកម្មវិធី/ស ចាប់ពីប្រាំពីរ (៧) ថ្ងៃ មុនថ្ងៃចាប់ផ្តើមពិនិត្យបញ្ជីឈ្មោះ និងចុះឈ្មោះបោះឆ្នោត រហូតដល់ ថ្ងៃបញ្ចប់ការពិនិត្យបញ្ជីឈ្មោះ និងចុះឈ្មោះបោះឆ្នោត ។

១២.១.៤.៤ នាយកដ្ឋានសេវាកម្មច្បាប់ និងវិវាទកម្ម ត្រូវផ្តល់គំរូពាក្យសុំចុះឈ្មោះ ជាតំណាងគណបក្សនយោបាយ ទម្រង់បែបបទលេខ ១០០៧ ដល់ គណបក្សនយោបាយ ដោយឥតគិតថ្លៃ ។ គណបក្សអាចថតចម្លង គំរូពាក្យសុំទម្រង់បែបបទលេខ ១០០៧ ដើម្បីប្រើប្រាស់ក្នុងការដាក់ ពាក្យសុំចុះឈ្មោះតំណាងគណបក្សនយោបាយ ។

១២.១.៤.៥ ពាក្យសុំចុះឈ្មោះ ជាតំណាងគណបក្សនយោបាយ ត្រូវធ្វើជាបី (៣) ច្បាប់ ដោយភ្ជាប់មកជាមួយនូវ៖  
- ច្បាប់ចម្លងលិខិតបញ្ជាក់ការចុះបញ្ជីគណបក្សនយោបាយនៅ ក្រសួងមហាផ្ទៃ មួយ (១) ច្បាប់ ។  
- បញ្ជីឈ្មោះតំណាងពេញសិទ្ធិ និងតំណាងបម្រុង ដែលជានីតិជន ដោយបញ្ជាក់នាមត្រកូល នាមខ្លួន ថ្ងៃ ខែ ឆ្នាំកំណើត អាសយដ្ឋានបច្ចុប្បន្នរបស់តំណាងនោះ ។  
- សេចក្តីប្រកាសគោរព ច.ប.ត.រ ច្បាប់ស្តីពីគណបក្សនយោបាយ ប.ន.ត.រ និងក្រុមសីលធម៌សម្រាប់គណបក្សនយោបាយ ។

១២.១.៤.៦ តំណាងគណបក្សនយោបាយត្រូវជាអ្នក៖  
- មានសិទ្ធិបោះឆ្នោត ។  
- មានសមត្ថភាពអាចបំពេញការងារបាន ។  
- បានទទួលការហ្វឹកហ្វឺន ជាតំណាងគណបក្សនយោបាយ ដោយ គណបក្សនយោបាយសាមី ។

១២.១.៤.៧ តំណាងគណបក្សនយោបាយ ត្រូវចុះហត្ថលេខាក្នុងខ្នងហត្ថលេខាត្រង់ បន្ទាត់ឈ្មោះរបស់ខ្លួន ក្នុងបញ្ជីឈ្មោះតំណាងគណបក្សនយោបាយ ដើម្បីជាកត្តាតាំងនៃការប្រកាសសន្យាថា ៖

- ១ - ស្ម័គ្រចិត្តយល់ព្រមតាមការតែងតាំងរបស់គណបក្សធ្វើជាតំណាង គណបក្សនយោបាយ សម្រាប់សង្កេតមើលដំណើរការពិនិត្យ បញ្ជីឈ្មោះ និងចុះឈ្មោះបោះឆ្នោត ។
- ២ - គោរព ច.ប.ត.រ ប.ន.ត.រ និងក្រមសីលធម៌សម្រាប់គណបក្ស នយោបាយ បេក្ខជន និងតំណាងគណបក្សនយោបាយ ។
- ៣ - ទទួលខុសត្រូវចំពោះមុខច្បាប់ ក្នុងករណីសាមីខ្លួនរំលោភបំពាន លើសេចក្តីប្រកាសសន្យានៅចំណុចទី ២ ខាងលើនេះ ។

១២.១.៤.៨ ពាក្យសុំចុះឈ្មោះតំណាងគណបក្សនយោបាយ ត្រូវចុះហត្ថលេខា ដោយប្រធាន ឬតំណាងគណបក្សនយោបាយ ដែលទទួលបាន ការផ្ទេរសិទ្ធិជាលាយលក្ខណ៍អក្សរពីប្រធានគណបក្សនយោបាយ ។ ការផ្ទេរសិទ្ធិនេះមិនអនុញ្ញាតឱ្យផ្ទេរសិទ្ធិបន្តឡើយ លើកលែងតែក្នុង លិខិតផ្ទេរសិទ្ធិនោះ មានខ្លឹមសារអនុញ្ញាតឱ្យផ្ទេរសិទ្ធិបន្ត ។

១២.១.៤.៩ កបយ/ស ដែលបានទទួលប្រតិភូកម្មអំណាច ត្រូវពិនិត្យពាក្យសុំចុះ ឈ្មោះជាតំណាងគណបក្សនយោបាយ និងចេញសេចក្តីសម្រេច អនុញ្ញាត ឬបដិសេធលើឈ្មោះតំណាងគណបក្សនយោបាយ ដែល មានក្នុងបញ្ជីឈ្មោះស្នើសុំក្នុងរយៈពេលយ៉ាងយូរ ៣ ថ្ងៃ បន្ទាប់ពី ថ្ងៃទទួលពាក្យស្នើសុំ ។ បន្ទាប់ពីកបយ/ស ពិនិត្យ និងសម្រេចលើ បញ្ជីឈ្មោះតំណាងគណបក្សនយោបាយរួចហើយ កបយ/ស ត្រូវ ចុះហត្ថលេខា និងបោះត្រាលើគ្រប់ទំព័រទាំងបី (៣) ច្បាប់ដើម្បី ៖

- ផ្ញើទៅសាមីគណបក្សនយោបាយ មួយ (១) ច្បាប់
- ផ្ញើទៅ ល ធ/ខប មួយ (១) ច្បាប់
- រក្សាទុកជាឯកសារ មួយ (១) ច្បាប់ ។

១២.១.៤.១០ ប្រសិនបើ កបយ/ស ពិនិត្យលើពាក្យស្នើសុំឃើញថា តំណាង គណបក្សនយោបាយណាម្នាក់ ពុំមានលក្ខណៈត្រឹមត្រូវតាមលក្ខខណ្ឌ ដូចបានកំណត់ក្នុងចំណុច ១២.១.៤.៥ កបយ/ស ត្រូវបដិសេធលើ ឈ្មោះរបស់ជននោះជាលាយលក្ខណ៍អក្សរ ទៅតំណាងសាមីគណបក្ស នយោបាយ ក្នុងរយៈពេលយ៉ាងយូរ ៣ ថ្ងៃ ក្រោយពីបានទទួល

ពាក្យស្នើសុំ ។ គណបក្សនយោបាយ មានសិទ្ធិដាក់ពាក្យស្នើសុំ ចុះឈ្មោះតំណាងពេញសិទ្ធិ និងបម្រុងរបស់ខ្លួនជាថ្មីមួយលើកទៀត ជំនួសឈ្មោះតំណាងពេញសិទ្ធិ និងបម្រុង ដែលបានបដិសេធមក កបយ/ស ក្នុងរយៈពេលយ៉ាងយូរ (៣) ថ្ងៃ បន្ទាប់ពីបានទទួល លិខិតជូនដំណឹងអំពីការបដិសេធនេះ ។ ក្នុងរយៈពេលនេះ ប្រសិន បើតំណាងគណបក្សនៅតែពុំព្រមកែតម្រូវតាមលក្ខខណ្ឌ ដូចបាន កំណត់ទេនោះ កបយ/ស ត្រូវសម្រេចទទួលស្គាល់តែឈ្មោះតំណាង គណបក្សនយោបាយណា ដែលបំពេញបានត្រឹមត្រូវតាមលក្ខខណ្ឌ តែប៉ុណ្ណោះ ។ បន្ទាប់ពី កបយ/ស សម្រេចអនុញ្ញាត លើពាក្យសុំចុះ ឈ្មោះរបស់តំណាងគណបក្សនយោបាយរួចហើយ កបយ/ស ត្រូវ ផ្តល់ប័ណ្ណសម្គាល់ជូនតំណាងគណបក្សនយោបាយ ដើម្បីឱ្យបំពេញ និងបិទរូបថត ។ កបយ/ស ត្រូវចុះហត្ថលេខា និងចុះកាលបរិច្ឆេទ លើប័ណ្ណសម្គាល់តំណាងគណបក្សនយោបាយ ព្រមទាំងបោះត្រានៅ លើជ្រុងខាងស្តាំនៃរូបថត និងផ្តល់ជូនតំណាងនោះ ដើម្បីពាក់ក្នុងពេល បំពេញការងារ ។

១២.១.៤.១១ ប័ណ្ណសម្គាល់តំណាងគណបក្សនយោបាយ សម្រាប់ដំណាក់កាល ទី ១ មានសុពលភាពប្រើប្រាស់បានតែក្នុងដំណាក់កាលពិនិត្យបញ្ជី ឈ្មោះ និងចុះឈ្មោះបោះឆ្នោតតែប៉ុណ្ណោះ ។

១២.១.៤.១២ ស្បៀនយំ សង្កាត់ ត្រូវរាយការណ៍ទៅ កបយ/ស អំពីវត្តមាន និងសកម្មភាពនានារបស់តំណាងគណបក្សនយោបាយ ក្នុងអំឡុងពេល ពិនិត្យបញ្ជីឈ្មោះ និងចុះឈ្មោះបោះឆ្នោត ។

**ដំណាក់កាលទី ២ : ការបោះឆ្នោត និងរាប់សន្លឹកឆ្នោត**

១២.១.៥ សម្រាប់ដំណាក់កាលទី ២ គណបក្សនយោបាយ ដែលបានចុះបញ្ជីគណបក្ស នយោបាយឈរឈ្មោះបោះឆ្នោតជ្រើសតាំងតំណាងរាស្ត្រ នៅក្នុងមណ្ឌលបោះឆ្នោត រាជធានី ខេត្តណាមួយ មានសិទ្ធិបញ្ជូនតំណាងពេញសិទ្ធិមួយ (១) នាក់ និង តំណាងបម្រុងមួយ (១) នាក់ ដើម្បីពិនិត្យមើលដំណើរការបោះឆ្នោត នៅតាម ការិយាល័យបោះឆ្នោត និងរាប់សន្លឹកឆ្នោតនីមួយៗក្នុងយំ សង្កាត់ ។

១២.១.៥.១ បេក្ខជនឈរឈ្មោះបោះឆ្នោតជ្រើសតាំងតំណាងរាស្ត្រ មេភូមិ អនុ ប្រធានភូមិ ជំនួយការភូមិ និងកម្លាំងប្រដាប់អាវុធ មិនត្រូវបាន អនុញ្ញាតឱ្យធ្វើជាតំណាងគណបក្សនយោបាយ ដើម្បីសង្កេតការណ៍ នៅការិយាល័យបោះឆ្នោត និងរាប់សន្លឹកឆ្នោតឡើយ ។

១២.១.៥.២ តំណាងគណបក្សនយោបាយ ត្រូវបានអនុញ្ញាតឱ្យចូលក្នុងការិយាល័យបោះឆ្នោត និងការិយាល័យរបស់សន្តិកម្មឆ្នោតតែម្នាក់ប៉ុណ្ណោះ ។ តំណាងបម្រុងនៃគណបក្សនយោបាយ ត្រូវបានអនុញ្ញាតឱ្យចាំនៅក្រៅការិយាល័យបោះឆ្នោត និងការិយាល័យរបស់សន្តិកម្មឆ្នោត ដើម្បីជំនួស តំណាងពេញសិទ្ធិក្នុងករណីមានការផ្លាស់ប្តូរ ។

១២.១.៥.៣ ក្នុងដំណាក់កាលទី ២ នេះ គណបក្សនយោបាយ ដែលមិនបានចុះបញ្ជីគណបក្សនយោបាយ ឈរឈ្មោះបោះឆ្នោត ចូលរួមសង្កេតការណ៍ នៅការិយាល័យបោះឆ្នោតក្នុងយុទ្ធសាស្ត្រទាំងអស់ ដូចជា អ្នកសង្កេតការណ៍ជាតិ តាមការកំណត់ដូចមានចែងក្រោមប្រការ ១២.៥ នៃ ប.ន.ត.រ នេះ ។ អ្នកសង្កេតការណ៍នៃគណបក្សនយោបាយ នោះ មានសិទ្ធិដូចជា អ្នកសង្កេតការណ៍ជាតិនៃអង្គការមិនមែនរដ្ឋាភិបាល ដែរ ។

១២.១.៥.៤ គណបក្សនយោបាយ ដូចមានចែងក្នុងចំណុច ១២.១.៥ ត្រូវដាក់ពាក្យសុំចុះឈ្មោះតំណាងរបស់ខ្លួននៅ គយ/សប ក្នុងរយៈពេលយ៉ាងយូរ សាមសិប (៣០) ថ្ងៃ មុនថ្ងៃបោះឆ្នោត រហូតដល់មួយ (១) ថ្ងៃមុនថ្ងៃបោះឆ្នោត ។

១២.១.៥.៥ ពាក្យសុំចុះឈ្មោះជាតំណាងគណបក្សនយោបាយ ត្រូវធ្វើជាបី (៣) ច្បាប់ តាមទម្រង់បែបបទលេខ ១០០៧ ដោយភ្ជាប់មកជាមួយនូវ ៖

- ច្បាប់ថតចម្លងលិខិតបញ្ជាក់ការចុះបញ្ជីគណបក្សនយោបាយ នៅក្រសួងមហាផ្ទៃ មួយ (១) ច្បាប់
- បញ្ជីឈ្មោះតំណាងពេញសិទ្ធិ និងតំណាងបម្រុងនៃគណបក្សនយោបាយ ដែលក្នុងនេះត្រូវបញ្ជាក់អំពីនាមត្រកូល នាមខ្លួន អាសយដ្ឋាន និងលេខការិយាល័យបោះឆ្នោត ដែលតំណាងទាំងនោះត្រូវបំពេញការងារ ។
- លិខិតបញ្ជាក់ការចុះឈ្មោះបោះឆ្នោត និងមានឈ្មោះក្នុងបញ្ជីបោះឆ្នោតនៃការិយាល័យបោះឆ្នោតក្នុងយុទ្ធសាស្ត្រទាំងអស់ ។

១២.១.៥.៦ ពាក្យសុំចុះឈ្មោះជាតំណាងគណបក្សនយោបាយ ត្រូវចុះហត្ថលេខាដោយប្រធាន ឬតំណាងនៃគណបក្សនយោបាយ ដែលទទួលបានការផ្ទេរសិទ្ធិជាលាយលក្ខណ៍អក្សរពីប្រធានគណបក្សនយោបាយ ។ ការផ្ទេរសិទ្ធិនេះមិនអនុញ្ញាតឱ្យផ្ទេរសិទ្ធិបន្តឡើយ លើកលែងតែក្នុងលិខិតផ្ទេរសិទ្ធិនោះ មានខ្លឹមសារអនុញ្ញាតឱ្យផ្ទេរសិទ្ធិបន្ត ។

- ១២.១.៥.៧ គយ/ស ប ត្រូវពិនិត្យពាក្យសុំចុះឈ្មោះជាតំណាងគណបក្សនយោបាយ និងចេញសេចក្តីសម្រេចអនុញ្ញាត ឬបដិសេធផលឈ្មោះនៃតំណាងគណបក្សនយោបាយ ដែលមានក្នុងបញ្ជីឈ្មោះស្នើសុំមកក្នុងរយៈពេលយ៉ាងយូររយី (៣) ថ្ងៃ បន្ទាប់ពីថ្ងៃទទួលពាក្យសុំ ។
- ១២.១.៥.៨ គយ/ស ប ត្រូវសម្រេចអនុញ្ញាត ឬបដិសេធដោយអនុវត្តតាមនីតិវិធីដូចមានក្នុងដំណាក់កាលទី ១ ចំណុច ១២.១.៤.៨ ១២.១.៤.៩ ១២.១.៤.១០ និង ១២.១.៤.១១ ខាងលើ ។
- ១២.១.៥.៩ គណបក្សនយោបាយនីមួយៗ មានសិទ្ធិផ្តល់ឬរក្សាតំណាងរបស់ខ្លួនក្នុងដំណាក់កាលទី ២ នេះ រហូតដល់ម៉ោង ១៧:៣០ (ដប់ប្រាំពីរនិងសាមសិបនាទី) ថ្ងៃសៅរ៍ មុនថ្ងៃបោះឆ្នោតមួយ (១) ថ្ងៃ ។

១២.១.៦ នាយកដ្ឋានសេវាកម្មច្បាប់ និងវិវាទកម្ម ត្រូវរៀបចំគំរូ និងខ្លឹមសារនៃពាក្យស្នើសុំចុះឈ្មោះតំណាងគណបក្សនយោបាយទាំងពីរដំណាក់កាលនេះ ។ ប័ណ្ណសម្គាល់តំណាងពេញសិទ្ធិ និងតំណាងបម្រុងនៃគណបក្សនយោបាយសម្រាប់ដំណាក់កាលទី ១ និងទី ២ ត្រូវប្រើពណ៌ផ្សេងគ្នា ។ គយ/ស ប ត្រូវផ្តល់ប័ណ្ណសម្គាល់ ជូនតំណាងគណបក្សនយោបាយ ដោយឥតគិតថ្លៃ ដើម្បីបំពេញ និងបិទរូបថត ។

១២.១.៧ ប័ណ្ណសម្គាល់តំណាងគណបក្សនយោបាយសម្រាប់ដំណាក់កាលទី ២ មានសុពលភាពសម្រាប់សង្កេតមើលការបោះឆ្នោត និងរាប់សន្លឹកឆ្នោត ។

១២.១.៨ តំណាងគណបក្សនយោបាយមានសិទ្ធិ និងភារកិច្ច ដូចមានចែងក្នុងក្រមសីលធម៌សម្រាប់គណបក្សនយោបាយ បេក្ខជន និងតំណាងគណបក្សនយោបាយ ។

១២.១.៩ តំណាងគណបក្សនយោបាយ ដែលរំលោភលើ ប.ន.ត.រ និងក្រមសីលធម៌សម្រាប់គណបក្សនយោបាយ នឹងត្រូវទទួលទោស និងពិន័យទៅតាម ច.ប.ត.រ ។

១២.១.១០ នាយកដ្ឋានសេវាកម្មច្បាប់ និងវិវាទកម្ម ត្រូវរៀបចំក្រមសីលធម៌សម្រាប់គណបក្សនយោបាយ បេក្ខជន និងតំណាងគណបក្សនយោបាយ និងអ្នកសង្កេតការណ៍បោះឆ្នោត ។

១២.១.១១ គកប/គករ គយ/ស ប និង គធ/ខប ត្រូវរាយការណ៍ទៅថ្នាក់លើមួយ ថ្នាក់របស់ខ្លួន អំពីវត្តមាន និងសកម្មភាពនានារបស់តំណាងគណបក្សនយោបាយ និងអ្នកសង្កេតការណ៍ ។

**អ្នកសង្កេតការណ៍បោះឆ្នោត**

**ប្រការ ១២.២** អ្នកសង្កេតការណ៍បោះឆ្នោតរួមមានអ្នកសង្កេតការណ៍ជាតិ និងអ្នកសង្កេតការណ៍អន្តរជាតិ ៖

- អ្នកសង្កេតការណ៍ជាតិ គឺជាជនជាតិខ្មែរ ឬជនបរទេសដែលជាសមាជិកនៃសមាគម និងអង្គការមិនមែនរដ្ឋាភិបាលក្នុងស្រុក ឬជនបរទេសដែលត្រូវបានអញ្ជើញដោយសមាគម ឬអង្គការមិនមែនរដ្ឋាភិបាលក្នុងស្រុក ដែលត្រូវបានទទួលស្គាល់ និងអនុញ្ញាតដោយ គ.ជ.ប ។
- អ្នកសង្កេតការណ៍អន្តរជាតិ គឺជាអ្នកសង្កេតការណ៍នៃអង្គការមិនមែនរដ្ឋាភិបាល អន្តរជាតិ អង្គការអន្តរជាតិ និងប្រទេសនានា ដែលត្រូវបានអញ្ជើញ និងទទួលស្គាល់ដោយរាជរដ្ឋាភិបាល ហើយនឹងអនុញ្ញាតដោយ គ.ជ.ប ។
- រាល់ការចំណាយទាំងឡាយរបស់អ្នកសង្កេតការណ៍បោះឆ្នោត ជាបន្តបន្ទាប់ស្ថាប័ន អង្គការ ឬសាមីខ្លួន ។

**អ្នកសង្កេតការណ៍ជាតិ**

**ប្រការ ១២.៣ គ.ជ.ប** ត្រូវធ្វើសេចក្តីជូនដំណឹងជាមុន អំពីប្រតិទិននៃការបោះឆ្នោតជ្រើសតាំងតំណាងរាស្ត្រ ។ ការដាក់ពាក្យសុំចុះឈ្មោះអ្នកសង្កេតការណ៍ជាតិត្រូវធ្វើនៅ គ.ជ.ប ។ ការទទួលពាក្យចាប់ផ្តើមពីថ្ងៃជូនដំណឹងអំពីប្រតិទិននៃការបោះឆ្នោតជ្រើសតាំងតំណាងរាស្ត្រ រហូតដល់ដប់(១០)ថ្ងៃ មុនថ្ងៃបោះឆ្នោត ។

១២.៣.១ សមាគម ឬអង្គការមិនមែនរដ្ឋាភិបាល ដែលមានបំណងចូលរួមសង្កេតការណ៍បោះឆ្នោតជ្រើសតាំងតំណាងរាស្ត្រ ត្រូវបំពេញលក្ខខណ្ឌដូចខាងក្រោម ៖

- ១ - មានលិខិតបញ្ជាក់ការចុះបញ្ជីជាផ្លូវការ នៅក្រសួងមហាផ្ទៃនៃព្រះរាជាណាចក្រកម្ពុជា យ៉ាងហោចណាស់ប្រាំពីរ (៧) ខែ មុនកាលបរិច្ឆេទនៃការបោះឆ្នោតជ្រើសតាំងតំណាងរាស្ត្រ។
- ២ - មានលក្ខន្តិកៈ ឬឯកសារប្រហាក់ប្រហែលគ្នា ដែលបញ្ជាក់ពីគោលបំណង ឬទិសដៅក្នុងការលើកកម្ពស់ការការពារ អភិបាលកិច្ចល្អ ប្រជាធិបតេយ្យ ឬការបោះឆ្នោត ឬសិទ្ធិមនុស្ស ឬច្បាប់ ឬយុត្តិធម៌សង្គម ។
- ៣ - មានកម្មវិធីបណ្តុះបណ្តាល អប់រំស្តីពីការបោះឆ្នោតជូនសមាជិកសង្កេតការណ៍របស់ខ្លួន ។
- ៤ - មានផែនការការងារ និងស្ថានភាពថវិការបស់ខ្លួន ។

១២.៣.២ ដើម្បីចូលរួមសង្កេតការណ៍បោះឆ្នោត អ្នកសង្កេតការណ៍ជាតិ សមាគម ឬអង្គការមិនមែនរដ្ឋាភិបាល ដែលមានលក្ខណសម្បត្តិដូចចំណុច ១២.៣.១ ត្រូវដាក់ពាក្យសុំចុះឈ្មោះអ្នកសង្កេតការណ៍របស់ខ្លួននៅ គ.ជ.ប ។

១២.៣.៣ នាយកដ្ឋានសេវាកម្មច្បាប់ និងវិវាទកម្មនៃ គ.ជ.ប ត្រូវផ្តល់គំរូនៃពាក្យសុំចុះឈ្មោះ អ្នកសង្កេតការណ៍បោះឆ្នោតដោយឥតគិតថ្លៃ ។ ពាក្យសុំចុះឈ្មោះអ្នកសង្កេតការណ៍ បោះឆ្នោតត្រូវធ្វើជាបី (៣) ច្បាប់ ដោយភ្ជាប់មកជាមួយនូវ ៖

- ១- លក្ខខណ្ឌ ដូចចែងក្នុងចំណុច ១២.៣.១ ។
- ២- បញ្ជីឈ្មោះអ្នកសង្កេតការណ៍តាមរាជធានី ខេត្ត ដែលត្រូវធ្វើការសង្កេតការណ៍ ។
- ៣- សេចក្តីប្រកាសគោរព ច.ប.ត.រ ប.ន.ត.រ និងក្រមសីលធម៌សម្រាប់អ្នកសង្កេតការណ៍បោះឆ្នោត ។

១២.៣.៤ អ្នកសង្កេតការណ៍បោះឆ្នោតត្រូវជាអ្នក ៖

- មានសិទ្ធិបោះឆ្នោត
- បានទទួលការហ្វឹកហ្វឺនអំពី ច.ប.ត.រ ប.ន.ត.រ និង ក្រមសីលធម៌សម្រាប់អ្នកសង្កេតការណ៍ ។

១២.៣.៥ គ.ជ.ប ត្រូវពិនិត្យ និងសម្រេចលើពាក្យសុំចុះឈ្មោះអ្នកសង្កេតការណ៍នៃសមាគម និងអង្គការមិនមែនរដ្ឋាភិបាល ក្នុងរយៈពេលប្រាំ (៥) ថ្ងៃ បន្ទាប់ពីថ្ងៃទទួលពាក្យសុំចុះឈ្មោះ ។

១២.៣.៥.១ ក្នុងករណីពិនិត្យបញ្ជីឈ្មោះ ដែលដាក់ស្នើសុំមកឃើញថា អ្នកសង្កេតការណ៍ណាម្នាក់ពុំមានលក្ខណៈគ្រប់គ្រាន់ គ.ជ.ប ត្រូវបដិសេធឈ្មោះរបស់ជននោះ ដោយត្រូវ ៖

- រក្សាទុកឈ្មោះអ្នកសង្កេតការណ៍ដែលមានលក្ខណសម្បត្តិគ្រប់គ្រាន់ ។
- គូសបន្ទាត់លុបលើឈ្មោះដែលមានលក្ខណសម្បត្តិមិនគ្រប់គ្រាន់ និងចារ “ បដិសេធ ” នៅខាងចុងឈ្មោះត្រង់ខ្នងផ្ទៃរូង ។

១២.៣.៥.២ សមាគម និងអង្គការមិនមែនរដ្ឋាភិបាល មានសិទ្ធិដាក់ពាក្យសុំចុះឈ្មោះជាអ្នកសង្កេតការណ៍របស់ខ្លួនជាថ្មីមួយលើកទៀតជំនួសឈ្មោះអ្នកសង្កេតការណ៍ ដែលបានបដិសេធក្នុងរយៈពេលយ៉ាងយូរ បី (៣) ថ្ងៃ បន្ទាប់ពីថ្ងៃទទួលបានលិខិតជូនដំណឹងបដិសេធ ។

១២.៣.៥.៣ ក្នុងរយៈពេលកំណត់ខាងលើ ប្រសិនបើសមាគម ឬអង្គការមិនមែនរដ្ឋាភិបាល មិនបានកែតម្រូវឈ្មោះអ្នកសង្កេតការណ៍ ដែលពុំមានលក្ខណសម្បត្តិគ្រប់គ្រាន់នោះទេ គ.ជ.ប ត្រូវចេញសេចក្តីសម្រេចអនុញ្ញាតជាលាយលក្ខណ៍អក្សរ ចំពោះតែអ្នកសង្កេតការណ៍ណាដែលមានលក្ខណសម្បត្តិគ្រប់គ្រាន់ និងចេញសេចក្តីសម្រេចបដិសេធឈ្មោះអ្នកសង្កេតការណ៍ ដែលមានលក្ខណសម្បត្តិមិនគ្រប់គ្រាន់នោះចោល ។



១២.៣.៥.៤ សេ ចក្កិស ប្រម ចន្ទព្យាតលើឈ្មោះអ្នកសង្កេតការណ៍ជាតិ ត្រូវធ្វើជាបួន (៤)ច្បាប់ ដើម្បី ៖

- រក្សាទុកនៅ គ.ជ.ប មួយ (១) ច្បាប់
- ផ្ញើទៅ គធ/ខប មួយ (១) ច្បាប់
- ជូនសាមីសមាគម ឬអង្គការមិនមែនរដ្ឋាភិបាល ពីរ (២) ច្បាប់ ។

១២.៣.៥.៥ បញ្ជីឈ្មោះអ្នកសង្កេតការណ៍ ដែលត្រូវបានសម្រេចត្រូវបោះត្រាលើគ្រប់ទំព័ររួចផ្ញើបញ្ជីឈ្មោះនោះទៅមន្ត្រីនៃ ល ធ/ខប ឬ គធ/ខប ។

១២.៣.៦ មន្ត្រីនៃ ល ធ/ខប ឬ គធ/ខប ត្រូវផ្តល់ប័ណ្ណសម្គាល់សម្រាប់អ្នកសង្កេតការណ៍ជាតិ បំពេញការងារសង្កេតការណ៍បោះឆ្នោតនៅរាជធានី ខេត្ត របស់ខ្លួន ។ មន្ត្រីនៃ ល ធ/ខប ឬ គធ/ខប ត្រូវផ្ញើផ្តល់បញ្ជីឈ្មោះអ្នកសង្កេតការណ៍ ដែលតំណាងរបស់សមាគម ឬសាមីអង្គការមិនមែនរដ្ឋាភិបាល បង្ហាញជូន ជាមួយនឹងបញ្ជីឈ្មោះអ្នកសង្កេតការណ៍ ដែលធ្វើជូនជាផ្លូវការដោយ គ.ជ.ប ។

១២.៣.៦.១ ក្រោយពីបានពិនិត្យឃើញថា ត្រឹមត្រូវហើយ មន្ត្រីនៃ ល ធ/ខប ឬ គធ/ខប ត្រូវ ៖

- ប្រគល់ប័ណ្ណគ្រប់ចំនួនតាមឈ្មោះនៃអ្នកសង្កេតការណ៍ ដែលមាននៅក្នុងបញ្ជីឈ្មោះដើម្បីឱ្យតំណាងសមាគម ឬអង្គការមិនមែនរដ្ឋាភិបាល បំពេញ និងបិទរូបថត
- ប្រាប់ទៅតំណាងសមាគម ឬអង្គការមិនមែនរដ្ឋាភិបាល ដែលបានទទួលប័ណ្ណសម្គាល់អ្នកសង្កេតការណ៍គ្រប់ចំនួនហើយនោះថា ឱ្យប្រញាប់បំពេញ និងបិទរូបថត ដើម្បីទទួលបានសុពលភាពជាផ្លូវការ ។

១២.៣.៦.២ ប័ណ្ណសម្គាល់អ្នកសង្កេតការណ៍ ដែលអាចយកជាផ្លូវការបានក្នុងដំណើរការសង្កេតការណ៍បោះឆ្នោតលុះត្រាតែ ៖

- ប័ណ្ណសម្គាល់ចេញដោយ គ.ជ.ប តាមរយៈ ល ធ/ខប ឬ គធ/ខប
- ប័ណ្ណមានបិទរូបថត និងបំពេញត្រឹមត្រូវតាមខ្លឹមសារក្នុងប័ណ្ណសម្គាល់
- ត្រូវបានមន្ត្រីនៃ ល ធ/ខប ឬ គធ/ខប បោះត្រានៅលើជ្រុងខាងស្តាំ ផ្នែកខាងក្រោមនៃរូបថត ។

១២.៣.៧ ប្រធាន ឬតំណាងរបស់សមាជិក ឬអង្គការមិនមែនរដ្ឋាភិបាល ត្រូវចុះ ហត្ថលេខាធានា និងទទួលខុសត្រូវលើបញ្ជីឈ្មោះអ្នកសង្កេតការណ៍របស់ខ្លួន ជាពិសេស គឺទទួលខុសត្រូវចំពោះមុខច្បាប់ អំពីអត្តសញ្ញាណរបស់អ្នកសង្កេតការណ៍ម្នាក់ៗដែល ស្ថិតនៅក្រោមការគ្រប់គ្រងរបស់ខ្លួន ។

១២.៣.៨ សមាជិក ឬអង្គការមិនមែនរដ្ឋាភិបាល អាចស្នើសុំដាក់អ្នកសង្កេតការណ៍ជាតិចល័ត ទូទាំងប្រទេសសម្រាប់ថ្នាក់ដឹកនាំរបស់ខ្លួនបានយ៉ាងច្រើនដប់ (១០) នាក់ ក្នុងករណី សមាជិក ឬអង្គការមិនមែនរដ្ឋាភិបាលនោះ ដាក់អ្នកសង្កេតការណ៍របស់ ខ្លួនចាប់ពីប្រាំ (៥) រាជធានី ខេត្ត ឡើងទៅ ។ ប័ណ្ណចល័តទូទាំងប្រទេស មានគំរូ និងពណ៌ផ្សេងគ្នាពីប័ណ្ណអ្នកសង្កេតការណ៍ជាតិ ។ ការដាក់ពាក្យសុំអ្នកសង្កេតការណ៍ ជាតិចល័តទូទាំងប្រទេស មាននីតិវិធីដូចគ្នានឹងការដាក់ពាក្យសុំអ្នកសង្កេតការណ៍ជាតិ ដែរ ។ អ្នកសង្កេតការណ៍ចល័តទូទាំងប្រទេស មានសិទ្ធិ និងភារកិច្ច ដូចមានចែង ក្នុងក្រមសីលធម៌សម្រាប់អ្នកសង្កេតការណ៍បោះឆ្នោត ។

១២.៣.៩ អង្គការដែលបង្កើតដោយរាជរដ្ឋាភិបាល មិនអនុញ្ញាតឱ្យសង្កេតការណ៍បោះឆ្នោត ឡើយ ។

១២.៣.១០ ល ធ/ខប ឬ គធ/ខប ត្រូវធ្វើរបាយការណ៍បូកសរុបចំនួនអ្នកសង្កេតការណ៍ជាតិ តាមដំណាក់កាលនីមួយៗ រួចផ្ញើមក គ.ជ.ប ។

**អ្នកសង្កេតការណ៍អន្តរជាតិ**

**ប្រការ ១២.៤** នៅពេល អញ្ជើញចូលមកដល់ព្រះរាជាណាចក្រកម្ពុជា អ្នកសង្កេតការណ៍អន្តរជាតិត្រូវទៅបង្ហាញ ខ្លួននៅក្រសួងការបរទេស និងសហប្រតិបត្តិការអន្តរជាតិដើម្បីទទួលព័ត៌មានផ្សេងៗ ។

១២.៤.១ អ្នកសង្កេតការណ៍អន្តរជាតិដូចមានចែងក្នុងប្រការ ១២.២ ត្រូវដាក់ពាក្យសុំចុះឈ្មោះ ជាអ្នកសង្កេតការណ៍អន្តរជាតិនៅ គ.ជ.ប ក្នុងរយៈពេលចាប់តាំងពីថ្ងៃប្រកាសផ្សាយ ប្រតិទិនបោះឆ្នោតរហូតដល់បី (៣) ថ្ងៃ មុនថ្ងៃបោះឆ្នោត ។ នាយកដ្ឋានសេវាកម្មច្បាប់ និងវិវាទកម្ម ត្រូវផ្តល់ជូននូវគំរូពាក្យសុំចុះឈ្មោះអ្នកសង្កេតការណ៍អន្តរជាតិ និង ប័ណ្ណសម្គាល់អ្នកសង្កេតការណ៍អន្តរជាតិដោយឥតគិតថ្លៃ ដើម្បីបំពេញ និងបិទ រូបថត ។

១២.៤.២ គ.ជ.ប ត្រូវពិនិត្យពាក្យសុំចុះឈ្មោះ និងប័ណ្ណសម្គាល់ ដែលបានបំពេញហើយ និងចេញសេចក្តីសម្រេចអនុញ្ញាតយល់ព្រមឱ្យអ្នកសង្កេតការណ៍អន្តរជាតិ ក្នុងរយៈពេល យ៉ាងយូរពីរ (២) ថ្ងៃ បន្ទាប់ពីថ្ងៃទទួលពាក្យសុំ ។

- ១២.៤.៣ ក្រោយ ពីពិនិត្យឃើញថា ពាក្យសុំចុះឈ្មោះរៀបចំពុំទាន់បានត្រឹមត្រូវ គ.ជ.ប ត្រូវ ណែនាំអ្នកសង្កេតការណ៍អន្តរជាតិនោះ ឱ្យ បំពេញ ឬ កែតម្រូវឡើងវិញភ្លាមៗ ដើម្បី គ.ជ.ប ចេញសេចក្តីសម្រេចអនុញ្ញាត ។
- ១២.៤.៤ ក្នុងករណីពិនិត្យឃើញថា ពាក្យសុំចុះឈ្មោះមានលក្ខណៈគ្រប់គ្រាន់ហើយ គ.ជ.ប ត្រូវជូនប័ណ្ណអ្នកសង្កេតការណ៍អន្តរជាតិឱ្យសាមីខ្លួន ឬតំណាង ដើម្បីសរសេររបំពេញ បិទរូបថត និងចុះហត្ថលេខាសាមីខ្លួន រួចហើយ ត្រូវជូនប័ណ្ណនោះមក គ.ជ.ប វិញ ។
- ១២.៤.៥ បន្ទាប់ពីទទួលប័ណ្ណដែលបានបំពេញត្រឹមត្រូវហើយ គ.ជ.ប ត្រូវចេញសេចក្តីសម្រេច អនុញ្ញាត ចុះហត្ថលេខា និងបោះត្រានៅលើជ្រុងខាងស្តាំ ផ្នែកខាងក្រោមនៃរូបថត ភ្ជាប់ទៅនឹងប័ណ្ណសម្គាល់អ្នកសង្កេតការណ៍អន្តរជាតិ រួចប្រគល់ជូនទៅអ្នកសង្កេត ការណ៍នោះវិញ ដើម្បីពាក់ក្នុងពេលបំពេញការងារ ។
- ១២.៤.៦ អ្នកសង្កេតការណ៍អន្តរជាតិ ដែលត្រូវបានអនុញ្ញាតដោយ គ.ជ.ប មានសិទ្ធិសង្កេត មើលដំណើរការបោះឆ្នោតទាំងមូល ឬតាមដំណាក់កាល និងគ្រប់ទីកន្លែងទាំងអស់ ក្នុងព្រះរាជាណាចក្រកម្ពុជា ។
- ១២.៤.៧ អ្នកបកប្រែភាសារបស់អ្នកសង្កេតការណ៍អន្តរជាតិ ត្រូវដាក់ឈ្មោះភ្ជាប់មកជាមួយនិង ពាក្យសុំចុះឈ្មោះអ្នកសង្កេតការណ៍អន្តរជាតិ ដោយបញ្ជាក់ពីមុខងាររបស់ខ្លួនផង ។ អ្នកបកប្រែភាសា ពុំមានសិទ្ធិដូចអ្នកសង្កេតការណ៍អន្តរជាតិឡើយ ។

**គណបក្សនយោបាយ ដែលមិនទាន់ចុះបញ្ជីគណបក្សនយោបាយ ឈរឈ្មោះបោះឆ្នោត ហើយមានបំណង សង្កេតការណ៍បោះឆ្នោត**

**ប្រការ ១២.៥** គណបក្សនយោបាយ ដែលបានចុះបញ្ជីត្រឹមត្រូវតាមច្បាប់ស្តីពីគណបក្សនយោបាយ ប៉ុន្តែពុំបាន ចុះបញ្ជីគណបក្សនយោបាយ ឈរឈ្មោះបោះឆ្នោតជ្រើសតាំងតំណាងរាស្ត្រ ហើយមានបំណង ចូលរួមសង្កេតមើលដំណើរការបោះឆ្នោត និងរាប់សន្លឹកឆ្នោតនៅយុទ្ធសង្កាត់ណាមួយ មានសិទ្ធិ ដាក់ពាក្យស្នើសុំចុះឈ្មោះសមាជិករបស់ខ្លួន ដែលជាប្រជាពលរដ្ឋមានសិទ្ធិបោះឆ្នោតជ្រើសតាំង តំណាងរាស្ត្រនៅ គ.ជ.ប ដូចជាអ្នកសង្កេតការណ៍ជាតិដែរ ។ ការទទួលពាក្យចាប់ផ្តើមពី ថ្ងៃជូនដំណឹងអំពីប្រតិទិននៃការបោះឆ្នោតជ្រើសតាំងតំណាងរាស្ត្រ រហូតដល់ដប់ (១០) ថ្ងៃ មុន ថ្ងៃបោះឆ្នោត ។

១២.៥.១ គ.ជ.ប ត្រូវផ្តល់ជូនគណបក្សនយោបាយ ដែលមានបំណងដូចក្នុងប្រការ ១២.៥ នូវគំរូនៃពាក្យសុំចុះឈ្មោះជាអ្នកសង្កេតការណ៍បោះឆ្នោត ។

១២.៥.២ ពាក្យសុំចុះឈ្មោះរបស់គណបក្សនយោបាយ ដូចមានក្នុងប្រការ ១២.៥ ត្រូវធ្វើជា បី (៣) ច្បាប់ ដោយភ្ជាប់មកជាមួយនូវ ៖

- លិខិតបញ្ជាក់ថា បានចុះបញ្ជីត្រឹមត្រូវតាមច្បាប់ស្តីពីគណបក្សនយោបាយ ។
- បញ្ជីឈ្មោះអ្នកសង្កេតការណ៍ត្រូវរៀបចំតាមរាជធានី ខេត្ត និងយុំ សង្កាត់ ដោយ បញ្ជាក់នាមត្រកូល នាមខ្លួន អានសយដ្ឋាន និងភាពមានសិទ្ធិបោះឆ្នោតរបស់ អ្នកសង្កេតការណ៍ម្នាក់ៗ និងការិយាល័យបោះឆ្នោត និងរាប់សន្លឹកឆ្នោត ដែល អ្នកសង្កេតការណ៍នោះត្រូវបំពេញការងារ ។
- សេចក្តីប្រកាសគោរព ច.ប.ត.រ ប.ន.ត.រ និងក្រមសីលធម៌សម្រាប់អ្នក សង្កេតការណ៍បោះឆ្នោត ។

១២.៥.៣ អ្នកសង្កេតការណ៍នៃគណបក្សនយោបាយ ត្រូវជាសមាជិកនៃគណបក្សនយោបាយ នោះ និងត្រូវមានលក្ខណសម្បត្តិ សិទ្ធិ និងភារកិច្ចដូចអ្នកសង្កេតការណ៍ជាតិដែរ ។

១២.៥.៤ គ.ជ.ប ត្រូវពិនិត្យ និងសម្រេចលើពាក្យសុំចុះឈ្មោះជាអ្នកសង្កេតការណ៍របស់ គណបក្សនយោបាយ ដូចក្នុងប្រការ ១២.៥ ក្នុងរយៈពេលយ៉ាងយូរប្រាំ (៥) ថ្ងៃ បន្ទាប់ពីបានទទួលពាក្យស្នើសុំ ។

១២.៥.៤.១ ក្នុងករណី គ.ជ.ប ពិនិត្យបញ្ជីឈ្មោះដែលដាក់ស្នើសុំមកឃើញថា អ្នកសង្កេតការណ៍ណាម្នាក់ពុំមានលក្ខណៈគ្រប់គ្រាន់ គ.ជ.ប ត្រូវបដិសេធឈ្មោះរបស់ជននោះដោយត្រូវ ៖

- រក្សាទុកឈ្មោះអ្នកសង្កេតការណ៍ ដែលមានលក្ខណសម្បត្តិគ្រប់ គ្រាន់ ។
- គូសបន្ទាត់លុបលើឈ្មោះ ដែលមានលក្ខណសម្បត្តិមិនគ្រប់ គ្រាន់ និងចារ “ បដិសេធ ” នៅខាងចុងឈ្មោះត្រង់ខ្នងផ្សេងៗ ។

១២.៥.៤.២ សមាជិកគណបក្សនយោបាយ ឬតំណាងមានសិទ្ធិដាក់ពាក្យសុំចុះឈ្មោះ ជាអ្នកសង្កេតការណ៍របស់ខ្លួនជាថ្មីមួយលើកទៀត ជំនួសឈ្មោះអ្នក សង្កេតការណ៍ ដែលបានបដិសេធក្នុងរយៈពេលយ៉ាងយូរបី (៣) ថ្ងៃ បន្ទាប់ពីថ្ងៃទទួលបានលិខិតជូនដំណឹងបដិសេធ ។

១២.៥.៤.៣ ក្នុងរយៈពេលកំណត់ខាងលើ ប្រសិនបើសមាជិកគណបក្សនយោបាយ ឬតំណាង មិនបានកែតម្រូវឈ្មោះអ្នកសង្កេតការណ៍ ដែលពុំបាន បំពេញលក្ខខណ្ឌគ្រប់គ្រាន់នោះទេ គ.ជ.ប ត្រូវចេញសេចក្តីសម្រេច អនុញ្ញាតជាលាយលក្ខណ៍អក្សរ ចំពោះតែអ្នកសង្កេតការណ៍ដែល មានលក្ខណសម្បត្តិគ្រប់គ្រាន់ និងចេញលិខិតបដិសេធឈ្មោះអ្នក សង្កេតការណ៍ណា ដែលពុំមានលក្ខណសម្បត្តិគ្រប់គ្រាន់ ។

១២.៥.៤.៤ សេចក្តីសម្រេចអនុញ្ញាតលើឈ្មោះអ្នកសង្កេតការណ៍ នៃគណបក្សនយោបាយត្រូវធ្វើជាថ្មី (៣) ច្បាប់ ដើម្បី ៖

- រក្សាទុកនៅ គ.ជ.ប មួយ (១) ច្បាប់
- ផ្ញើទៅ គធ/ខប មួយ (១) ច្បាប់
- ជូនសាមីគណបក្ស មួយ (១) ច្បាប់

១២.៥.៤.៥ បញ្ជីឈ្មោះអ្នកសង្កេតការណ៍ ដែលត្រូវបានអនុញ្ញាតត្រូវបោះត្រាលើគ្រប់ទំព័រ រួចផ្ញើទៅមន្ត្រីនៃ លធ/ខប ឬ គធ/ខប ។

១២.៥.៥ ការផ្តល់ប័ណ្ណសម្គាល់ដល់អ្នកសង្កេតការណ៍ នៃគណបក្សនយោបាយ ដែលដាក់ពាក្យសុំចុះឈ្មោះដូចក្នុងប្រការ ១២.៥ ត្រូវអនុវត្តដូចនីតិវិធីសម្រាប់ផ្តល់ប័ណ្ណសម្គាល់អ្នកសង្កេតការណ៍នៃសមាគម និងអង្គការមិនមែនរដ្ឋាភិបាលដែរ ។

**អ្នកយកព័ត៌មានជាតិ និងអន្តរជាតិ**

**ប្រការ ១២.៦** សមាគមវិជ្ជាជីវៈសារព័ត៌មាន ឬអង្គភាពសារព័ត៌មាន ឬអ្នកយកព័ត៌មានឯករាជ្យ ដែលមានបំណងចូលរួមយកព័ត៌មានក្នុងដំណើរការរៀបចំការបោះឆ្នោតជ្រើសតាំងតំណាងរាស្ត្រ មានសិទ្ធិដាក់ពាក្យសុំចុះឈ្មោះដោយផ្ទាល់ទៅ គ.ជ.ប ។ បេក្ខជនឈរឈ្មោះបោះឆ្នោតជ្រើសតាំងតំណាងរាស្ត្រពេញសិទ្ធិ និងបម្រុង មិនត្រូវបានអនុញ្ញាតឱ្យធ្វើជាអ្នកយកព័ត៌មាន និងមិនអនុញ្ញាតឱ្យចូលយកព័ត៌មានក្នុងការបោះឆ្នោតឡើយ ។

១២.៦.១ ផ្នែកព័ត៌មានសាធារណៈ នៃនាយកដ្ឋានបណ្តុះបណ្តាល និងព័ត៌មានសាធារណៈគឺជាសេនាធិការរបស់ គ.ជ.ប ក្នុងការងារគ្រប់គ្រងប្រព័ន្ធផ្សព្វផ្សាយព័ត៌មាន អ្នកយកព័ត៌មានជាតិ អន្តរជាតិ និងអ្នកយកព័ត៌មានឯករាជ្យ ដែលចូលរួមក្នុងដំណើរការរៀបចំការបោះឆ្នោតជ្រើសតាំងតំណាងរាស្ត្រ ។

១២.៦.២ គ.ជ.ប ត្រូវផ្តល់ពាក្យសុំចុះឈ្មោះជាអ្នកយកព័ត៌មាន ដល់សមាគមវិជ្ជាជីវៈសារព័ត៌មាន ឬអង្គភាពសារព័ត៌មាន ឬអ្នកយកព័ត៌មានឯករាជ្យតាមការស្នើសុំដោយឥតគិតថ្លៃ ។

- រយៈពេលនៃការទទួលពាក្យសុំចុះឈ្មោះជាអ្នកយកព័ត៌មានជាតិ គឺចាប់តាំងពីថ្ងៃប្រកាសផ្សាយប្រតិទិននៃការបោះឆ្នោត រហូតដល់ដប់ (១០) ថ្ងៃ មុនថ្ងៃបោះឆ្នោត ។
- រយៈពេលនៃការដាក់ពាក្យសុំចុះឈ្មោះជាអ្នកយកព័ត៌មានអន្តរជាតិ គឺចាប់តាំងពីថ្ងៃប្រកាសផ្សាយប្រតិទិននៃការបោះឆ្នោត រហូតដល់ បី (៣) ថ្ងៃ មុនថ្ងៃបោះឆ្នោត ។

១២.៦.៣ ពាក្យសុំចុះឈ្មោះជាអ្នកយកព័ត៌មានជាតិ និងអន្តរជាតិត្រូវភ្ជាប់ជាមួយនូវឯកសារមួយ ចំនួនដូចខាងក្រោម ៖

១២.៦.៣.១ សម្រាប់អ្នកយកព័ត៌មានជាតិ ត្រូវភ្ជាប់មកជាមួយនូវ ៖

- លិខិតអនុញ្ញាតចេញដោយក្រសួងព័ត៌មាន ។
- លិខិតបញ្ជាក់ ឬលិខិតស្នើសុំធ្វើប័ណ្ណព័ត៌មាន គ.ជ.ប ពីសាមីអង្គភាព ។
- ច្បាប់ចម្លង នៃប័ណ្ណព័ត៌មាន ដែលចេញដោយក្រសួងព័ត៌មាន ឬសមាគមវិជ្ជាជីវៈ ឬប័ណ្ណសំគាល់ខ្លួនជាអ្នកយកព័ត៌មានរបស់សាមីអង្គភាព ។
- ប្រវត្តិរូបសង្ខេប ។

១២.៦.៣.២ សម្រាប់អ្នកយកព័ត៌មានអន្តរជាតិ ដែលមានការិយាល័យអចិន្ត្រៃយ៍ នៅព្រះរាជាណាចក្រកម្ពុជា ត្រូវភ្ជាប់មកជាមួយនូវ ៖

- លិខិតអនុញ្ញាតចេញដោយក្រសួងព័ត៌មាន ។
- លិខិតបញ្ជាក់ ឬលិខិតស្នើសុំធ្វើប័ណ្ណព័ត៌មាន គ.ជ.ប ពីសាមីអង្គភាព ។
- ច្បាប់ចម្លង នៃប័ណ្ណព័ត៌មាន ដែលចេញដោយក្រសួងព័ត៌មាន ឬសមាគមវិជ្ជាជីវៈ ឬប័ណ្ណសំគាល់ខ្លួនជាអ្នកយកព័ត៌មានរបស់សាមីអង្គភាព ។
- ប្រវត្តិរូបសង្ខេប ។
- ច្បាប់ចម្លងនៃលិខិតឆ្លងដែន (សម្រាប់ជនបរទេស) ។

១២.៦.៣.៣ សម្រាប់អ្នកយកព័ត៌មានអន្តរជាតិ ដែលពុំមានការិយាល័យអចិន្ត្រៃយ៍ នៅក្នុងព្រះរាជាណាចក្រកម្ពុជា ត្រូវភ្ជាប់ជាមួយនូវ ៖

- ច្បាប់ចម្លង នៃលិខិតឆ្លងដែន ។
- ប័ណ្ណសំគាល់ខ្លួនជាអ្នកយកព័ត៌មានរបស់សាមីអង្គភាព ។
- ប្រវត្តិរូបសង្ខេប ។

១២.៦.៣.៤ សម្រាប់អ្នកយកព័ត៌មានឯករាជ ត្រូវភ្ជាប់មកជាមួយនូវ ៖

- ច្បាប់ចម្លងនៃប័ណ្ណព័ត៌មាន ដែលចេញដោយក្រសួងព័ត៌មាន ឬសមាគមវិជ្ជាជីវៈសារព័ត៌មាន ។
- ប្រវត្តិរូបសង្ខេប ។
- អត្ថបទចុងក្រោយ ដែលខ្លួនបានសរសេរចុះផ្សាយក្នុងសារព័ត៌មាន ស្របច្បាប់ក្នុងអំឡុងឆ្នាំចុងក្រោយចំនួនបី (៣) អត្ថបទ ។

១២.៦.៤ គ.ជ.ប ត្រូវពិនិត្យ និងសម្រេចលើពាក្យសុំចុះឈ្មោះជាអ្នកយកព័ត៌មានក្នុងរយៈពេល ប្រាំ (៥) ថ្ងៃយ៉ាងយូរ សម្រាប់អ្នកយកព័ត៌មានជាតិ ។ ក្នុងករណី គ.ជ.ប បដិសេធការសុំចុះឈ្មោះ អ្នកយកព័ត៌មានជាតិ ដែលពុំមានលក្ខណសម្បត្តិគ្រប់គ្រាន់ សាមីអង្គភាព ឬសាមីអ្នកយកព័ត៌មាន អាចបំពេញឯកសារបន្ថែម ឱ្យបានគ្រប់គ្រាន់ ហើយដាក់ពាក្យសុំមួយលើកទៀត ក្នុងរយៈពេល បី (៣) ថ្ងៃ យ៉ាងយូរ បន្ទាប់ពី ថ្ងៃទទួលលិខិតបដិសេធការ ។

១២.៦.៥ គ.ជ.ប ត្រូវពិនិត្យសម្រេចលើពាក្យសុំចុះឈ្មោះអ្នកយកព័ត៌មានអន្តរជាតិ ក្នុងរយៈពេល ពីរ (២) ថ្ងៃយ៉ាងយូរ ។ ក្នុងករណី គ.ជ.ប បដិសេធការសុំចុះឈ្មោះអ្នកយក ព័ត៌មានអន្តរជាតិ ដែលពុំមានលក្ខណសម្បត្តិគ្រប់គ្រាន់ សាមីអង្គភាព ឬសាមីអ្នកយក ព័ត៌មានអាចបំពេញឯកសារបន្ថែម ឱ្យបានគ្រប់គ្រាន់ ហើយដាក់ពាក្យសុំមួយលើកទៀត ក្នុងរយៈពេល ពីរ (២) ថ្ងៃយ៉ាងយូរ បន្ទាប់ពីថ្ងៃទទួលបានលិខិតបដិសេធការ ។

១២.៦.៦ គ.ជ.ប ត្រូវបោះពុម្ពប័ណ្ណសំគាល់អ្នកយកព័ត៌មានជាតិ និងប័ណ្ណសំគាល់អ្នកយក ព័ត៌មានអន្តរជាតិ ដើម្បីផ្តល់ជូនដោយឥតគិតថ្លៃដល់អ្នកយកព័ត៌មាន ដែលត្រូវបាន អនុញ្ញាតឱ្យយកព័ត៌មានដោយ គ.ជ.ប ដើម្បីពាក់ក្នុងពេលបំពេញការងារ ។

១២.៦.៧ អ្នកយកព័ត៌មានត្រូវគោរពច្បាប់ស្តីពីរបបសារព័ត៌មាន ច.ប.ត.រ ប.ន.ត.រ ក្រម សីលធម៌ និងវិជ្ជាជីវៈអ្នកសារព័ត៌មាន ។

១២.៦.៨ អ្នកយកព័ត៌មានជាតិ និងអន្តរជាតិ ដែលបានទទួលការអនុញ្ញាតដោយ គ.ជ.ប អាច យកព័ត៌មានក្នុងដំណើរការបោះឆ្នោតទាំងមូល ឬតាមដំណាក់កាលនៃការបោះឆ្នោត ដោយត្រូវគោរព ច.ប.ត.រ ប.ន.ត.រ និងក្រមសីលធម៌សំរាប់អ្នកយកព័ត៌មាន ។

- ១២.៦.៨.១ អ្នកយកព័ត៌មានជាតិ និងអន្តរជាតិ មានសិទ្ធិថត និងយកព័ត៌មានអំពី ៖
- សកម្មភាពរបបសមហាជនចូលរួមក្នុងការពិនិត្យបញ្ជីឈ្មោះ និងចុះឈ្មោះបោះឆ្នោត និងការបោះឆ្នោត ។
  - ការប្រព្រឹត្ត និងសកម្មភាពរបបសម្រើបោះឆ្នោត ក្នុងដំណាក់កាល ពិនិត្យបញ្ជីឈ្មោះ និងចុះឈ្មោះបោះឆ្នោត ការបោះឆ្នោត និង រាប់សន្លឹកឆ្នោត ។

- ១២.៦.៨.២ អ្នកយកព័ត៌មានជាតិ និងអន្តរជាតិមិនត្រូវ ៖
- ជ្រៀតជ្រែក ឬរំខានដល់ការងារពិនិត្យបញ្ជីឈ្មោះ និងចុះឈ្មោះ បោះឆ្នោត ឬ/និង ការបោះឆ្នោត និងរាប់សន្លឹកឆ្នោត ។

- ធ្វើសម្ភាសន៍នៅក្នុងការិយាល័យបោះឆ្នោត ឬការិយាល័យរាបសន្តិកឆ្នោត ។
- ធ្វើសម្ភាសន៍ជាមួយអ្នកបោះឆ្នោត ដែលកំពុងបិទនៅក្នុងជួរចូលទៅក្នុងការិយាល័យបោះឆ្នោត ។
- ធ្វើឱ្យរំខានដល់ការងារក្នុងការិយាល័យ ធ្វើឱ្យប៉ះពាល់ដល់ការសម្ងាត់នៃការបោះឆ្នោត និងប៉ះពាល់ដល់សិទ្ធិបុគ្គល ។

១២.៦.៨.៣ ការយកព័ត៌មាន ដោយរូបភាពក្នុងការិយាល័យបោះឆ្នោត ឬរាបសន្តិកឆ្នោត ត្រូវសុំការអនុញ្ញាតពីប្រធានការិយាល័យនោះ ។ ការថតរូបភាពនេះ មិនត្រូវឱ្យប៉ះពាល់ដល់ការសម្ងាត់នៃការបោះឆ្នោតឡើយ ។

១២.៦.៨.៤ អ្នកយកព័ត៌មាន មិនត្រូវប្រើប្រាស់តួនាទីរបស់ខ្លួន (ទោះឯកជន ឬរដ្ឋ) ដើម្បីគាបសង្កត់លើសមាជិកក្រុមប្រឹក្សារាយ, សង្កាត់ និងសៀង ឬសមាជិកគយ/សប ឬសមាជិកគកប/គករ ឬអ្នកសង្កេតការណ៍ ឬបេក្ខជន ឬតំណាងគណបក្សនយោបាយ ឬអ្នកមានសិទ្ធិបោះឆ្នោតឡើយ ។





**ឧបសម្ព័ន្ធទី ១**

**សម្រាប់ខ្លឹមសារចេញពីជំពូកទី ៣ នៃបទបញ្ជា និងនីតិវិធី**

**សម្រាប់ការពិនិត្យបញ្ជីឈ្មោះ និងចុះឈ្មោះបោះឆ្នោតប្រចាំឆ្នាំ**

**(ការិយាល័យចុះឈ្មោះបោះឆ្នោត)**



**ការកំណត់តាំងការិយាល័យចុះឈ្មោះបោះឆ្នោត**

**ប្រការ ៣.១** គជប ត្រូវកំណត់ទីតាំងការិយាល័យ ចុះឈ្មោះបោះឆ្នោត ចំនួនមួយ ឬ ច្រើនក្នុងឃុំ សង្កាត់ ដើម្បី ៗ នៅមុនថ្ងៃចាប់ផ្តើមការពិនិត្យបញ្ជីឈ្មោះ និងចុះឈ្មោះបោះឆ្នោតប្រចាំឆ្នាំ ។

**៣.១.១** គជប ត្រូវធានាថា ក្រុមប្រឹក្សាឃុំ សង្កាត់ និងស្មៀន បា ធរម ចំណែកក្នុងការ កែសម្រួល និងលើកស្ទើកំណត់ចំនួន និងទីតាំងថ្មីនៃការិយាល័យ ចុះឈ្មោះបោះឆ្នោត ក្នុងឃុំ សង្កាត់ឱ្យ បា ធរម ស្រប ដើម្បីបង្កលក្ខណៈងាយស្រួល ឱ្យ ការពិនិត្យ បញ្ជីឈ្មោះ និងចុះឈ្មោះបោះឆ្នោត សំរេចបា ធរម ទូទល់ ។

**៣.១.២** ការិយាល័យ ចុះឈ្មោះបោះឆ្នោតជាគោលការណ៍ គឺត្រូវមានទីតាំងនៅសាលាឃុំ សង្កាត់ ឬនៅទីតាំងណាមួយសមស្រប ហើយការិយាល័យ ចុះឈ្មោះបោះឆ្នោត ផ្សេងទៀត ត្រូវមានទីតាំងនៅតាមភូមិមួយចំនួន ដែលមានចម្ងាយលើសពី ៥ គីឡូម៉ែត្រ ពីសាលាឃុំ សង្កាត់ ឬមានទីតាំងនៅភូមិសាស្ត្រស្តុកស្តុកស្មាញ ដែល ប្រជាពលរដ្ឋពិបាកធ្វើដំណើរមក ចុះឈ្មោះបោះឆ្នោតនៅសាលាឃុំ សង្កាត់ ។

**៣.១.២.១** ការិយាល័យ ចុះឈ្មោះបោះឆ្នោត ដែលមានទីតាំងនៅសាលាឃុំសង្កាត់ គឺជាការិយាល័យ ចុះឈ្មោះបោះឆ្នោតចំបង ដែលត្រូវបើកបំរើការ ពិនិត្យបញ្ជីឈ្មោះ និងចុះឈ្មោះបោះឆ្នោតក្នុងឃុំ សង្កាត់នៅពេល ចាប់ផ្តើមនិងពេលបញ្ចប់ ដោយប្រើរយៈពេលប្រមាណមួយភាគពីរ នៃរយៈពេល ចុះឈ្មោះបោះឆ្នោតសរុប ។

**៣.១.២.២** ការិយាល័យ ចុះឈ្មោះបោះឆ្នោត ដែលមានទីតាំងនៅតាមភូមិធានា ក្រៅពីសាលាឃុំ សង្កាត់ ត្រូវបើកបំរើការពិនិត្យបញ្ជីឈ្មោះ និង ចុះឈ្មោះបោះឆ្នោត ដោយប្រើពេលវេលាសរុបមិនឱ្យលើសពីមួយ ភាគពីរនៃរយៈពេលរួម ដែលបា ធរមកំណត់ឡើយ ។

- ៣.១.៣ ការិយាល័យ ចុះឈ្មោះបោះឆ្នោត គឺ ៖
- ជាការិយាល័យ ស្ថិតនៅមួយ កន្លែង ដែល មានទីតាំងនៅសាលាយុំ, សង្កាត់ ឬភូមិធានា ។
  - ជាការិយាល័យ ចល័តបំរើការចុះឈ្មោះជូនប្រជាពលរដ្ឋ ដែលពុំមានឱកាសទៅ ចុះឈ្មោះបោះឆ្នោតបាន ដូចជាអ្នកជម្ងឺកំពុងសំរាកព្យាបាលនៅមន្ទីរពេទ្យ និង ពិរុទ្ធជនកំពុងជាប់ក្នុងមន្ទីរយុវជន ដែល មានទីតាំងក្នុងយុំ, សង្កាត់ជាដើម ។ ក្នុងករណីចាំបាច់ ស្បៀងយុំ, សង្កាត់ និងអ្នករួមការងារដែលត្រូវបានតែងតាំងត្រូវបង្កលក្ខណៈងាយស្រួល ចុះទៅជួបអ្នកសុំចុះឈ្មោះ ដែលមិនអាចមក ចុះឈ្មោះបោះឆ្នោតនៅតាមការិយាល័យបាន ។

៣.១.៤ ការិយាល័យ ចុះឈ្មោះបោះឆ្នោត ត្រូវមានទីតាំងនៅទីកន្លែងណា ដែលអ្នកសុំចុះ ឈ្មោះបោះឆ្នោតអាចធ្វើដំណើរទៅបាន ដោយគ្មានឧបសគ្គ ឬការរំខានអ្វីឡើយ ហើយប្រសិនបើអាចធ្វើបាន ត្រូវស្ថិតនៅជាន់ផ្ទាល់ដី ។

៣.១.៥ ការិយាល័យ ចុះឈ្មោះបោះឆ្នោតនីមួយៗ ត្រូវបំរើការពិនិត្យបញ្ជីឈ្មោះនិងចុះឈ្មោះ បោះឆ្នោតសម្រាប់ប្រជាពលរដ្ឋមានសិទ្ធិចុះឈ្មោះបោះឆ្នោតមកពីគ្រប់ភូមិ និងទីកន្លែង ក្នុងព្រំប្រទល់យុំ, សង្កាត់ ។

៣.១.៥.១ ការិយាល័យ ចុះឈ្មោះបោះឆ្នោតនីមួយៗ ត្រូវបំរើឱ្យការពិនិត្យបញ្ជី ឈ្មោះ និងចុះឈ្មោះបោះឆ្នោតក្នុងយុំ, សង្កាត់ ដោយផ្អែកលើបញ្ជី បោះឆ្នោតនៃការិយាល័យបោះឆ្នោត ដែលបានផ្តល់សុពលភាពជាផ្លូវ ការចុងក្រោយដោយគជប ។

៣.១.៥.២ ក្នុងករណីដែលគជប ធ្វើការកែសម្រួល ឬបង្កើតការិយាល័យ បោះឆ្នោតថ្មីក្នុងយុំ, សង្កាត់ណាមួយ ការិយាល័យ ចុះឈ្មោះបោះ ឆ្នោតនីមួយៗ ក៏ត្រូវបំរើឱ្យការពិនិត្យបញ្ជីឈ្មោះ ឬ/និង ចុះឈ្មោះ បោះឆ្នោតសម្រាប់ប្រជាពលរដ្ឋក្នុងយុំ, សង្កាត់ទាំងមូល ។

(.....)

**ការផ្សព្វផ្សាយនិងការិយាល័យចុះឈ្មោះបោះឆ្នោត និងការិយាល័យបោះឆ្នោត**

**ប្រការ ៣.៣** គជប ត្រូវបោះពុម្ពផ្សាយនូវបញ្ជីឈ្មោះទីតាំងការិយាល័យ ចុះឈ្មោះបោះឆ្នោត និងការិយាល័យ បោះឆ្នោត ហើយត្រូវកំណត់ និងផ្សព្វផ្សាយជាសាធារណៈអំពីកាលបរិច្ឆេទនៃការពិនិត្យបញ្ជី ឈ្មោះ និងចុះឈ្មោះបោះឆ្នោត ។ នាយកដ្ឋានបណ្តុះបណ្តាល និងព័ត៌មានសាធារណៈនៃ

គជប ត្រូវអនុវត្តដោយផ្ទាល់ ឬ/និងសហការជាមួយអាជ្ញាធររៀបចំការបោះឆ្នោតគ្រប់លំដាប់ថ្នាក់ ក្រុមប្រឹក្សា/ស្មៀនឃុំ សង្កាត់ និងសង្គមស៊ីវិល ក្នុងការផ្សព្វផ្សាយខ្លឹមសារខាងលើឱ្យបានយល់ជ្រួតជ្រាបដល់ប្រជាពលរដ្ឋទូទៅ ។

៣.៣.១ គជប ត្រូវបង្ហាញទៅលេខាធិការដ្ឋានខេត្ត ក្រុងរៀបចំការបោះឆ្នោត និងក្រុមប្រឹក្សាឃុំ សង្កាត់/ស្មៀន ឱ្យចម្លងនិងបិទផ្សាយជាសាធារណៈនូវបញ្ជីឈ្មោះទីតាំងការិយាល័យ ចុះឈ្មោះបោះឆ្នោតនិងការិយាល័យបោះឆ្នោត នៅសាលាឃុំ សង្កាត់ និងទីកន្លែងមួយចំនួន ឬនៅតាមទីតាំងការិយាល័យបោះឆ្នោតនីមួយៗ ក្នុងឃុំ សង្កាត់ យ៉ាងតិចដប់ ( ១០ ) ថ្ងៃមុនពេលចាប់ផ្តើមការពិនិត្យបញ្ជីឈ្មោះ និងចុះឈ្មោះបោះឆ្នោត ។

៣.៣.២ គជប ត្រូវកំណត់រយៈពេល និងកាលបរិច្ឆេទសម្រាប់ការពិនិត្យបញ្ជីឈ្មោះ និងចុះឈ្មោះបោះឆ្នោតសម្រាប់ឃុំ សង្កាត់ទូទៅ និងកំណត់ប្រតិទិនសម្រាប់ការពិនិត្យបញ្ជីឈ្មោះ និងចុះឈ្មោះបោះឆ្នោត នៅតាមការិយាល័យ ចុះឈ្មោះបោះឆ្នោត ក្នុងឃុំ សង្កាត់នីមួយៗ ( នៅសាលាឃុំ សង្កាត់ និងនៅតាមភូមិមួយចំនួនដែលបានកំណត់ ) ក្នុងរយៈពេលយ៉ាងតិចបី(៣)ថ្ងៃ មុនពេលចាប់ផ្តើមការពិនិត្យបញ្ជីឈ្មោះនិងចុះឈ្មោះបោះឆ្នោត ។ គជប ត្រូវបង្ហាញមន្ត្រីលេខាធិការដ្ឋានខេត្ត ក្រុងរៀបចំការបោះឆ្នោត និងក្រុមប្រឹក្សាឃុំ សង្កាត់/ស្មៀន ឱ្យផ្សព្វផ្សាយជាសាធារណៈ អំពីរយៈពេល កាលបរិច្ឆេទ និងប្រតិទិនខាងលើនេះ ចំពោះប្រជាពលរដ្ឋទាំងអស់ក្នុងឃុំ សង្កាត់ និងខេត្ត ក្រុងរបស់ខ្លួន ។

៣.៣.៣ ប្រជាពលរដ្ឋមានសិទ្ធិបោះឆ្នោតគ្រប់រូប គណបក្សនយោបាយ អង្គការមិនមែនរដ្ឋាភិបាល អ្នកសង្កេតការណ៍ និងប្រព័ន្ធសារព័ត៌មាន មានសិទ្ធិស្នើសុំពី គជប នូវបញ្ជីឈ្មោះទីតាំងការិយាល័យ ចុះឈ្មោះបោះឆ្នោត និងការិយាល័យបោះឆ្នោត នៃឃុំ សង្កាត់មួយ ឬច្រើន បន្ទាប់ពីពេលដែលបញ្ជីនេះ ត្រូវបានបោះពុម្ពផ្សាយដោយត្រូវបង់ថ្លៃត្រឹមថ្លៃផលិត ។ ការផ្គត់ផ្គង់ចំពោះការស្នើសុំខាងលើនេះ ត្រូវផ្អែកលើលទ្ធភាពផលិត និងតាមលំដាប់លំដោយនៃការស្នើសុំ ។ រាល់ការស្នើសុំតម្រូវឱ្យកក់ប្រាក់មុនស្នើសុំ ១០០ ភាគរយនៃតម្លៃផលិតផលស្នើសុំ ។

**ទីតាំងរដ្ឋបាល និងសន្តិសុខនៃការិយាល័យចុះឈ្មោះបោះឆ្នោត**

ប្រការ ៣.៤ ការិយាល័យ ចុះឈ្មោះបោះឆ្នោតនីមួយៗដែលមានទីតាំងនៅតាមភូមិ ក្រៅពីសាលាឃុំ សង្កាត់ គឺជាទីតាំងរដ្ឋបាល និងសន្តិសុខដែលត្រូវមានបរិវេណខាងក្នុង និងបរិវេណខាងក្រៅ ។

៣.៤.១ បរិវេណ ខាងក្នុងជាតំបន់ព័ទ្ធជុំវិញសំណង់ ឬ អាការ ដែល ការិយាល័យ ចុះឈ្មោះ បោះឆ្នោតតាំងនៅ ហើយ ដែល ខ័ណ្ឌដោយ វណ្ណមណ្ឌល មួយ មានកាំប្រវែងយ៉ាង តិចដប់ប្រាំ ( ១៥ ) ម៉ែត្រ ។ បរិវេណ ខាងក្នុងត្រូវរៀបចំឱ្យ មានច្រកចេញមួយ និងច្រកចូល មួយ ។

៣.៤.២ បរិវេណ ខាងក្រៅជាតំបន់ព័ទ្ធជុំវិញ ការិយាល័យ ចុះឈ្មោះបោះឆ្នោតដែល ខ័ណ្ឌដោយ វណ្ណមណ្ឌល មានកាំប្រវែងមួយរយ ( ១០០ ) ម៉ែត្រ ឬ មានកាំត្រួចជាងស្រប តាមស្ថានភាពទីតាំងជាក់ស្តែងឬ មានទម្រង់ផ្សេងពីនេះ ដូចជារបងខាងក្រៅបរិវេណ នៃវត្តអារាម សាលារៀន សាល មហោស្រព ឬទីផ្លាសាធារណៈជាដើម ។

៣.៤.៣ នៅទីប្រជុំជន បរិវេណ ខាងក្រៅនៃការិយាល័យ ចុះឈ្មោះបោះឆ្នោត ត្រូវបានកំណត់ ដោយ ក្រុមប្រឹក្សាយុវ សង្កាត់និងស្បៀង ដោយយោងលើការវាយតម្លៃអំពីស្ថានភាព សន្តិសុខ និងសណ្តាប់ធ្នាប់សាធារណៈក្នុងតំបន់នោះ ដោយផ្ទាល់ ។

៣.៤.៤ ដោយ អនុលោមទៅតាម ចំណុច ៣.៤.៣ ខាងលើ បរិវេណ សន្តិសុខត្រូវបាន បង្កើតឡើងចំពោះតែតំបន់ទីប្រជុំជនណា ដែល មានបញ្ហាសន្តិសុខ ដែល អាច រំខានដល់ដំណើរការពិនិត្យបញ្ជីឈ្មោះ និង ចុះឈ្មោះបោះឆ្នោតប៉ុណ្ណោះ ។

**វិធានការការពារសន្តិសុខនៃការិយាល័យចុះឈ្មោះបោះឆ្នោត**

**ប្រការ ៣.៥** ដើម្បីការពារអ្នកនៅខាងក្នុងការិយាល័យ ចុះឈ្មោះបោះឆ្នោត ព្រមទាំងអ្នកនៅក្នុងបរិវេណ ខាង ក្នុង និងបរិវេណខាងក្រៅ នៃការិយាល័យទាំងនោះ ឱ្យជៀសផុតពីការបង្កឱ្យ មានរបួសស្នាម ការរំខានអ្នកទ្រុក ការបំភិតបំភ័យ ឬ ការគំរាមកំហែង និងរក្សាការពារឧបករណ៍ សម្ភារៈ ទាំងអស់ក្នុងការិយាល័យទាំងនោះ គឺជប មន្ត្រីលេខាធិការដ្ឋានខេត្ត ក្រុងរៀបចំការបោះឆ្នោត ក្រុមប្រឹក្សាយុវ សង្កាត់ ឬ/និង ស្បៀងដែលទទួលបន្ទុកជាមន្ត្រីចុះឈ្មោះបោះឆ្នោត ត្រូវចាត់ វិធានការចាំបាច់នានា ដូចខាងក្រោម ៖

៣.៥.១ ហាមជនគ្រប់រូបយកអាវុធ ជាតិផ្ទុះ ឬសារជាតិ និងវត្ថុប្រកបដោយគ្រោះថ្នាក់ ផ្សេងៗ ចូលទៅក្នុងបរិវេណ ខាងក្រៅ បរិវេណ ខាងក្នុង និងក្នុងការិយាល័យ ចុះឈ្មោះបោះឆ្នោត លើកលែងតែក្នុងករណីដែល មានជនណាបង្កការអ្នកទ្រុកក្នុង បរិវេណ ខាងក្រៅ បរិវេណ ខាងក្នុង និងក្នុងការិយាល័យ ចុះឈ្មោះបោះឆ្នោត គឺជប មន្ត្រីលេខាធិការដ្ឋានខេត្ត ក្រុងរៀបចំការបោះឆ្នោត ក្រុមប្រឹក្សាយុវ សង្កាត់

ឬ/និង ស្មៀនមានភារកិច្ចស្នើសុំអន្តរាគមន៍ពីអាជ្ញាធរមានសមត្ថកិច្ចស្របតាមលក្ខខណ្ឌដូចមានចែងក្នុងមាត្រា ២៩ថ្មី និងមាត្រា ៥៥ថ្មី នៃច្បាប់បោះឆ្នោត ។

៣.៥.១.១ ប្រធាន គណៈ មន្ត្រីលេខាធិការដ្ឋានខេត្ត ក្រុងរៀបចំការបោះឆ្នោត ក្រុមប្រឹក្សាយុវ, សង្កាត់ ឬ/និង ស្មៀន ត្រូវទំនាក់ទំនងស្នើសុំអន្តរាគមន៍ពីអាជ្ញាធរមានសមត្ថកិច្ច ចំពោះករណីដូចដែលបានបញ្ជាក់ក្នុងចំណុច ៣.៥.១ ខាងលើ ។

៣.៥.១.២ ក្នុងករណីមានសំណូមពរពីស្មៀនយុវ, សង្កាត់ ក្នុងគោលបំណងស្នើសុំឱ្យជួយរក្សាសន្តិសុខ សណ្តាប់ធ្នាប់និងរបៀបរៀបរយក្នុងការិយាល័យ ចុះឈ្មោះបោះឆ្នោតណាមួយនោះ ភ្នាក់ងារសន្តិសុខដែលត្រូវបានបំពាក់អាវុធសមស្រប អាចចូលធ្វើអន្តរាគមន៍ក្នុងការិយាល័យពាក់ព័ន្ធ ។

៣.៥.១.៣ គ្មានឆាយ ឬពលនៃកងយោធពលខេមរភូមិន្ទ កងរាជអាវុធហត្ថជាតិ និង កងឆតរបាលជាតិណាម្នាក់អាចចូលក្នុងការិយាល័យ ចុះឈ្មោះបោះឆ្នោត ឬ ឈរជិតបរិវេណការពារសន្តិសុខបានឡើយ ប្រសិនបើ ពួកគេមិនទៅចុះឈ្មោះបោះឆ្នោតទេនោះ លើកលែងតែពួកគេត្រូវបានប្រគល់ភារកិច្ចជាភ្នាក់ងារសន្តិសុខ ឬភ្នាក់ងារសង្គ្រោះ និងត្រូវបានស្មៀនយុវ, សង្កាត់ស្នើសុំឱ្យធ្វើអន្តរាគមន៍ ដូចចែងក្នុងប្រការ ៣.៥ និងលក្ខខណ្ឌទាំងឡាយក្រោមចំណុច ៣.៥.១ ខាងលើ ។

៣.៥.២ ហាមជនគ្រប់រូបចូលក្នុងការិយាល័យ ចុះឈ្មោះបោះឆ្នោត មុនពេលការិយាល័យចាប់ផ្តើមធ្វើការ ឬក្រោយពេលការិយាល័យបិទទ្វារ ដោយគ្មានការអនុញ្ញាតជាលាយលក្ខណ៍អក្សរពី គណៈ ។ ត្រូវបានអនុញ្ញាតឱ្យចូលក្នុងការិយាល័យ ចុះឈ្មោះបោះឆ្នោត និងបរិវេណខាងក្នុងនូវជនទាំងឡាយដូចខាងក្រោម ៖

៣.៥.២.១ ស្មៀនយុវ, សង្កាត់ និងជំនួយការស្មៀន ដែលជាមន្ត្រីចុះឈ្មោះបោះឆ្នោត ដែលបានទទួលការតែងតាំងពី គណៈ ។

៣.៥.២.២ សមាជិកក្រុមប្រឹក្សាយុវ, សង្កាត់ដែលត្រូវពិនិត្យមើលការងារស្មៀនយុវ, សង្កាត់ ក្នុងការពិនិត្យបញ្ជីឈ្មោះ និងចុះឈ្មោះបោះឆ្នោត ។

៣.៥.២.៣ អ្នកសង្កេតការណ៍ និងអ្នកយកព័ត៌មានមានប័ណ្ណសម្គាល់ ដែលផ្តល់ឱ្យដោយ គណៈ ។

- ៣.៥.២.៤ គំណាងគណបក្សនយោបាយ ដែលបានចុះបញ្ជីត្រឹមត្រូវតាមច្បាប់ស្តីពីគណបក្សនយោបាយ ហើយដែលបានអនុញ្ញាត ។
- ៣.៥.២.៥ ប្រជាពលរដ្ឋខ្មែរទាំងពីរភេទ ដែលមានបំណងទៅចុះឈ្មោះ ហើយដែលមិនទាន់ចុះឈ្មោះបោះឆ្នោតនៅឡើយ ។
- ៣.៥.២.៦ ប្រជាពលរដ្ឋខ្មែរទាំងពីរភេទ ដែលបានចុះឈ្មោះបោះឆ្នោត និងមានឈ្មោះក្នុងបញ្ជីបោះឆ្នោត នៃការិយាល័យណាមួយក្នុងយុំ សង្កាត់ រួចហើយ ប៉ុន្តែមានបំណងសុំពិនិត្យបញ្ជីឈ្មោះ សុំកែតម្រូវឈ្មោះ ឬទិន្នន័យពាក់ព័ន្ធ ដែលសរសេរខុស ។
- ៣.៥.២.៧ នីតិវិធីអនុវត្តសុំចុះឈ្មោះដែលជាជនពិការ ដែលមិនអាចសុំចុះឈ្មោះបោះឆ្នោតបានដោយខ្លួនឯង ។
- ៣.៥.២.៨ ភ្នាក់ងារសន្តិសុខនិងភ្នាក់ងារសង្គ្រោះនៅពេលដែលស្ងៀមយុំ សង្កាត់សំណូមពរក្នុងករណីចាំបាច់ ។

៣.៥.៣ សកម្មភាពទាំងឡាយដូចខាងក្រោមត្រូវហាមឃាត់ នៅក្នុងការិយាល័យចុះឈ្មោះបោះឆ្នោត បរិវេណខាងក្នុង និងបរិវេណខាងក្រៅ ៖

- ៣.៥.៣.១ ការស្លៀកពាក់ ឬការបិទផ្សាយ ឬការនិយាយ ដែលមានការពាក់ព័ន្ធជាមួយគណបក្សនយោបាយ ឬបញ្ជីបេក្ខជននៃគណបក្សនយោបាយ ឬបេក្ខជននៃបញ្ជីណាមួយ ។
- ៣.៥.៣.២ ការបង្ហាញការគាំទ្រ ឬការប្រឆាំងចំពោះគណបក្សនយោបាយណាមួយ ឬបញ្ជីបេក្ខជននៃគណបក្សនយោបាយ ឬបេក្ខជននៃបញ្ជីណាមួយ ។
- ៣.៥.៣.៣ ការរំខានអាក្រក់ ឬសកម្មភាពផ្សេងៗ ដែលអាចមានឥទ្ធិពលដល់ជនណាម្នាក់ក្នុងការចុះឈ្មោះបោះឆ្នោត ។

៣.៥.៤ ក្នុងករណីចាំបាច់ គជប មន្ត្រីលេខាធិការដ្ឋានខេត្ត ក្រុងរៀបចំការបោះឆ្នោតក្រុមប្រឹក្សាយុំ សង្កាត់ ឬនិងស្ងៀម ដែលទទួលខុសត្រូវការិយាល័យចុះឈ្មោះបោះឆ្នោត អាចអនុវត្តនូវលក្ខខណ្ឌពាក់ព័ន្ធទាំងឡាយ ដែលបានចែងក្រោមចំណុច ៣.៥.២ ចំពោះបរិវេណខាងក្រៅទាំងមូល ឬមួយផ្នែក ដើម្បីធានាឱ្យការចុះឈ្មោះបោះឆ្នោតប្រព្រឹត្តទៅប្រកបដោយសុវត្ថិភាព ។

៣.៥.៥ ជនគ្រប់រូប ដែល មានវត្តមាននៅក្នុងការិយាល័យ ចុះឈ្មោះបោះឆ្នោត និងនៅបរិវេណ  
ខាងក្នុងនៃការិយាល័យទាំងនោះ ត្រូវស្ថិតនៅក្រោមអំណាចគ្រប់គ្រង និងការណែនាំរបស់ គ.ជ.ប មន្ត្រីលេខាធិការដ្ឋានខេត្ត ក្រុងរៀបចំការបោះឆ្នោត ក្រុមប្រឹក្សា  
យុវ សង្កាត់ និងមន្ត្រីចុះឈ្មោះបោះឆ្នោត ស្របតាមលក្ខខណ្ឌនៃច្បាប់បោះឆ្នោត  
និងបទបញ្ជា និងនីតិវិធីរបស់ គ.ជ.ប ។

**ប្រការ ៣.៦** សាលារៀន ទីវត្តអារាម និងរាល់សំណង់ អគារ សាល និងទីធ្លាសាធារណៈ ត្រូវបាន  
ផ្តល់ដោយឥតគិតថ្លៃទៅ គ.ជ.ប សម្រាប់គោលបំណងនៃការរៀបចំជាការិយាល័យ ចុះឈ្មោះ  
បោះឆ្នោតបំរើការពិនិត្យបញ្ជីឈ្មោះ និងចុះឈ្មោះបោះឆ្នោត ។



**ឧបសម្ព័ន្ធទី ២**

**សេចក្តីណែនាំ**

**ស្តីពី**

**ការរៀបចំត្រៀមបំរើការពិនិត្យបញ្ជីឈ្មោះ និងចុះឈ្មោះបោះឆ្នោតប្រចាំឆ្នាំ**

- យោងច្បាប់ស្តីពីការគ្រប់គ្រងរដ្ឋបាលឃុំ សង្កាត់
- យោងមាត្រា ៤៩ថ្មី មាត្រា ៥៣ថ្មី និងមាត្រា ៥៤ថ្មី នៃច្បាប់វិសោធនកម្មច្បាប់ស្តីពីការបោះឆ្នោតជ្រើសតាំងតំណាងរាស្ត្រ
- យោងអនុក្រឹត្យលេខ ២២ អនក្រ.បក ចុះថ្ងៃទី ២៥ ខែ មីនា ឆ្នាំ២០០២ ស្តីពីការធ្វើវិមជ្ឈការអំណាច តួនាទី និងភារកិច្ចអោយទៅក្រុមប្រឹក្សាឃុំ សង្កាត់
- យោងសេចក្តីសម្រេចលេខ ១២-០៩៦/០២ គជប ចុះថ្ងៃទី ២១ ខែ ធ្នូ ឆ្នាំ ២០០២ របស់ គណៈកម្មាធិការជាតិរៀបចំការបោះឆ្នោត ។

ក្រសួងមហាផ្ទៃ និងគណៈកម្មាធិការជាតិរៀបចំការបោះឆ្នោត សូមធ្វើការណែនាំដល់អភិបាលខេត្ត ក្រុង ប្រធានលេខាធិការដ្ឋានខេត្ត ក្រុងរៀបចំការបោះឆ្នោត និងអភិបាលស្រុក ខណ្ឌ ត្រូវជួយគាំទ្រដល់ក្រុមប្រឹក្សាឃុំ សង្កាត់ និងស្មៀនឃុំ សង្កាត់ និងត្រូវសហការ ឬចាត់ចែងអនុវត្តការងារតាមបំរើនានុក្រុម និងភារកិច្ចរៀងខ្លួន ដើម្បីធានាអោយការរៀបចំត្រៀមបំរើការពិនិត្យបញ្ជីឈ្មោះ និងចុះឈ្មោះបោះឆ្នោតជារៀងរាល់ឆ្នាំដំណើរការទៅបានល្អប្រសើរ ។

លេខាធិការដ្ឋានខេត្ត ក្រុងរៀបចំការបោះឆ្នោត ត្រូវសហការ និងសំរបសំរួលដោយផ្ទាល់ជាមួយក្រុមប្រឹក្សាឃុំ សង្កាត់ និងស្មៀនឃុំ សង្កាត់ ក្នុងការអនុវត្តការងាររៀបចំត្រៀមបំរើការពិនិត្យបញ្ជីឈ្មោះ និងចុះឈ្មោះបោះឆ្នោតប្រចាំឆ្នាំ ។ ក្រុមប្រឹក្សាឃុំ សង្កាត់ និងស្មៀនឃុំ សង្កាត់ត្រូវតែដឹងថាការងាររៀបចំត្រៀម និងការងារពិនិត្យបញ្ជីឈ្មោះ និងចុះឈ្មោះបោះឆ្នោតប្រចាំឆ្នាំ



គឺជាមុខងារជាភ្នាក់ងាររបស់ឃុំ សង្កាត់ ដែលឃុំ សង្កាត់ត្រូវអនុវត្តតាមច្បាប់ ព្រះរាជក្រឹត្យ អនុក្រឹត្យ ប្រកាស និងលិខិតបទដ្ឋានផ្សេងៗ ហើយឃុំ សង្កាត់ត្រូវអនុវត្តជាប្រចាំរៀងរាល់ឆ្នាំ ។

ក្នុងការពិនិត្យបញ្ជីឈ្មោះ និងចុះឈ្មោះបោះឆ្នោតប្រចាំឆ្នាំ ក្រុមប្រឹក្សាឃុំ សង្កាត់ និងស្មៀន ឃុំ សង្កាត់ ត្រូវចាត់ចែងអនុវត្តការងារតាមខ្លឹមសារ ដូចខាងក្រោម ៖

១- ត្រូវទំនាក់ទំនងសហការជាមួយប៉ូលីសប៉ូស្តិ៍រដ្ឋបាលឃុំ សង្កាត់ និងប្រធានភូមិដើម្បី បំពេញស្ថិតិថ្មីបំផុត និងកែតម្រូវអក្ខរាវិរុទ្ធក្នុងតារាងស្រង់ស្ថិតិប្រជាពលរដ្ឋ ដែលផ្តល់ ដោយ គ.ជ.ប សំរាប់បំរើការពិនិត្យបញ្ជីឈ្មោះ និងចុះឈ្មោះបោះឆ្នោតជាប្រចាំរៀងរាល់ឆ្នាំ ដោយអនុវត្តតាមការណែនាំ ដូចខាងក្រោម ៖

១.១. ខ្នងឈ្មោះភូមិ ទីតាំងការិយាល័យបោះឆ្នោត និងទីតាំងការិយាល័យចុះឈ្មោះ បោះឆ្នោត ៖

- ត្រូវពិនិត្យ និងកែតម្រូវអក្ខរាវិរុទ្ធ អោយបានត្រឹមត្រូវតាមឈ្មោះភូមិ ឬ ទីតាំងការិយាល័យបោះឆ្នោត ឬទីតាំងការិយាល័យចុះឈ្មោះបោះឆ្នោត ដែលប្រើប្រាស់ជាផ្លូវការ ( ករណីសំណៅដើមមានកំហុសអក្ខរាវិរុទ្ធ ) ។
- ករណីឃុំ សង្កាត់ មានភូមិទើបនឹងបង្កើតថ្មី តាមប្រកាសរបស់ក្រសួង មហាផ្ទៃត្រូវសរសេរឈ្មោះភូមិថ្មីនោះ និងបំពេញទិន្នន័យស្ថិតិតាមខ្នងនានា ដូចភូមិដទៃទៀត នៅផ្នែកខាងក្រោមនៃតារាង ។ ប្រសិនបើភូមិទើបនឹង បង្កើតថ្មីជាឧបសម្ព័ន្ធរបស់ភូមិណាមួយ និងមានទីតាំងស្ថិតនៅក្បែរភូមិនោះ ត្រូវគូស សញ្ញាប្រញូញភ្ជាប់ទៅចំណុចខាងក្រោមឈ្មោះភូមិពាក់ព័ន្ធ ( សូម មើលឧទាហរណ៍នៅក្នុងឧបសម្ព័ន្ធទី ១ ) ។

១.២. ខ្នងប្រជាពលរដ្ឋរួម ៖

- ត្រូវបំពេញចំនួនប្រជាពលរដ្ឋសរុប គឺទាំងចាស់ ទាំងក្មេង ទាំងប្រុស ទាំងស្រី ដោយគិតរួមទាំងព្រះសង្ឃ និងដូនជីផង ។

១.៣. ខ្ញុំប្រជាពលរដ្ឋអាយុ ១៨ ឡើង ( បំបែកជាពីរខ្នង ) :

- **សរុប** : ត្រូវបំពេញចំនួនប្រជាពលរដ្ឋសរុប ( ទាំងស្រី ទាំងប្រុស ទាំងព្រះសង្ឃ និងដូនតិ ) ដែលមានអាយុ ១៨ ឆ្នាំឡើង ( គិតត្រឹមថ្ងៃទី ៣១ ខែ ធ្នូ នៃឆ្នាំដែលត្រូវអនុវត្តការពិនិត្យបញ្ជីឈ្មោះ និងចុះឈ្មោះបោះឆ្នោត ) ។
- **ស្រី** : ត្រូវបំពេញចំនួនប្រជាពលរដ្ឋភេទស្រី អាយុ ១៨ ឆ្នាំឡើង ( គិតត្រឹមថ្ងៃទី ៣១ ខែ ធ្នូ នៃឆ្នាំដែលត្រូវអនុវត្តការពិនិត្យបញ្ជីឈ្មោះ និងចុះឈ្មោះបោះឆ្នោត ) ដោយគិតរួមទាំងដូនតិផង ។

១.៤. ខ្ញុំប្រជាពលរដ្ឋអាយុ ១៨ ឡើងក្រោយបច្ចុប្បន្នភាពចុងក្រោយ ( បំបែកជាបួនខ្នង ) :

- **ផ្លាស់ចូល** : ត្រូវបំពេញចំនួនប្រជាពលរដ្ឋមានសិទ្ធិបោះឆ្នោតចាប់ពីអាយុ ១៨ ឆ្នាំឡើង គិតត្រឹមថ្ងៃទី ៣១ ខែ ធ្នូ នៃឆ្នាំដែលត្រូវអនុវត្តការពិនិត្យបញ្ជីឈ្មោះ និងចុះឈ្មោះបោះឆ្នោត ( ទោះបីមាន ឬគ្មានឈ្មោះក្នុងបញ្ជីបោះឆ្នោតចុងក្រោយក្តី ) ដែលបានផ្លាស់ទីលំនៅចូលមកពីភូមិ ឬឃុំ សង្កាត់ដទៃ ។
- **ផ្លាស់ចេញ** : ត្រូវបំពេញចំនួនប្រជាពលរដ្ឋមានសិទ្ធិបោះឆ្នោតចាប់ពីអាយុ ១៨ ឆ្នាំឡើង គិតត្រឹម ថ្ងៃទី ៣១ ខែ ធ្នូ នៃឆ្នាំដែលត្រូវអនុវត្តការពិនិត្យបញ្ជីឈ្មោះ និងចុះឈ្មោះបោះឆ្នោត ដែលបានផ្លាស់ទីលំនៅចេញទៅភូមិ ឬឃុំ សង្កាត់ដទៃ ។
- **ដកសិទ្ធិ** : ត្រូវបំពេញចំនួនអ្នកមានឈ្មោះក្នុងបញ្ជីបោះឆ្នោតចុងក្រោយ ដែលត្រូវបានដកហូតជាបណ្តោះអាសន្ននូវសិទ្ធិបោះឆ្នោត ។
- **ស្លាប់** : ត្រូវបំពេញចំនួនប្រជាពលរដ្ឋមានឈ្មោះក្នុងបញ្ជីបោះឆ្នោតចុងក្រោយ ដែលបានស្លាប់ដោយគិតបញ្ចូលទាំងចំនួនអ្នកស្លាប់ដែលមានឈ្មោះក្នុងបញ្ជីបោះឆ្នោត ហើយដែលខកខានពុំទាន់បានលុបចេញក្នុងអំឡុងពេលនៃការពិនិត្យបញ្ជីឈ្មោះ និងចុះឈ្មោះបោះឆ្នោតចុងក្រោយ ។

១.៥. បន្ទាប់ពីកែតម្រូវអក្ខរាវិរុទ្ធ និងបំពេញតួលេខស្ថិតិត្រប់ភូមិក្នុងឃុំ សង្កាត់រួចហើយ ត្រូវបូកសរុបស្ថិតិតាមខ្នងនីមួយៗ និងបំពេញតួលេខស្ថិតិសរុបរបស់ឃុំ សង្កាត់ នៅខាងក្រោមអោយបានត្រឹមត្រូវ ។

១.៦. ប្រសិនបើផ្អែកលើភាពចាំបាច់ជាក់ស្តែងដែលក្រុមប្រឹក្សាឃុំ សង្កាត់ និងស្មៀនឃុំ សង្កាត់យល់ថាតម្រូវអោយមានការផ្លាស់ប្តូរទីតាំងការិយាល័យបោះឆ្នោត មួយចំនួន ឬស្នើសុំបន្ថែមទីតាំងការិយាល័យចុះឈ្មោះបោះឆ្នោត នៅតាមភូមិ មួយចំនួនទៀត ស្មៀនឃុំ សង្កាត់ត្រូវធ្វើសំណើដោយឡែកមក គ.ជ.ប ដោយ មានការបញ្ជាក់ឯកភាពពីក្រុមប្រឹក្សាឃុំ សង្កាត់ ។

១.៧. ក្រោយពីបំពេញតារាងស្រង់ស្ថិតិប្រជាពលរដ្ឋបានត្រឹមត្រូវរួចហើយ ស្មៀនឃុំ សង្កាត់ ត្រូវចុះហត្ថលេខា និងឈ្មោះ រួចដាក់ជូនក្រុមប្រឹក្សាឃុំ សង្កាត់ពិនិត្យ បញ្ជាក់ បន្ទាប់មកត្រូវបញ្ជូនតារាងស្រង់ស្ថិតិនេះ ដោយភ្ជាប់មកជាមួយនូវ សំណើដោយឡែកដូចបញ្ជាក់ក្នុងចំណុច ១.៦ ខាងលើ (ប្រសិនបើមាន) មក លេខាធិការដ្ឋានខេត្ត ក្រុងរៀបចំការបោះឆ្នោតអោយបានមុនកាលបរិច្ឆេទចុង ក្រោយថ្ងៃទី ១៥ ខែ កក្កដា នៃឆ្នាំនីមួយៗ ដើម្បីលេខាធិការដ្ឋានខេត្ត ក្រុង រៀបចំការបោះឆ្នោត បូកសរុប និងបញ្ជូនមក គ.ជ.ប ។

២- ត្រូវរក្សាទុកអោយបានល្អនូវសៀវភៅបញ្ជីបោះឆ្នោតអចិន្ត្រៃយ៍របស់ឃុំ សង្កាត់ និងត្រូវ ត្រួតពិនិត្យឡើងវិញជាបណ្តើរៗ និងជាប្រចាំ ដើម្បីត្រៀមលក្ខណសម្បត្តិធ្វើសុក្រិត ភាពបញ្ជីបោះឆ្នោត ក្នុងអំឡុងពេលនៃការពិនិត្យបញ្ជីឈ្មោះ និងចុះឈ្មោះបោះឆ្នោត ប្រចាំឆ្នាំ ។ ក្នុងនោះត្រូវយកចិត្តទុកដាក់ស្រង់ឈ្មោះប្រជាពលរដ្ឋតាមប្រភេទកំណត់ បញ្ចូលទៅក្នុងទម្រង់បែបបទដោយឡែកពីគ្នា តាមគំរូផ្តល់ដោយ គ.ជ.ប ដោយចាប់ អនុវត្តចាប់តាំងពីដើមឆ្នាំតទៅ ។

២.១. ស្រង់បញ្ចូលក្នុងទម្រង់លេខ១០២៥ នូវឈ្មោះអ្នកបោះឆ្នោតស្លាប់ ផ្លាស់ចេញ ដកហូតសិទ្ធិបោះឆ្នោត និងគ្មានទីលំនៅក្នុងឃុំ សង្កាត់ ដែលនឹងត្រូវលុបចេញ ពីបញ្ជីបោះឆ្នោត នៃការិយាល័យបោះឆ្នោតក្នុងឃុំ សង្កាត់ ក្នុងអំឡុងពេល នៃការពិនិត្យបញ្ជីឈ្មោះ និងចុះឈ្មោះបោះឆ្នោតប្រចាំឆ្នាំ ។ ស្មៀនឃុំ សង្កាត់ ត្រូវស្រង់បញ្ចូលក្នុងបញ្ជីដោយឡែកនេះនូវអ្នកបោះឆ្នោត ដែលក្រុមប្រឹក្សាឃុំ សង្កាត់ និងស្មៀនឃុំ សង្កាត់មានភស្តុតាងច្បាស់លាស់ថា :

- បានទទួលមរណភាពមុន ឬក្រោយការពិនិត្យបញ្ជីឈ្មោះ និងចុះឈ្មោះបោះឆ្នោតប្រចាំឆ្នាំ ដែលពុំទាន់បានលុប ឈ្មោះចេញពីបញ្ជីបោះឆ្នោតចុងក្រោយ បានផ្លាស់ទីលំនៅចេញទៅឃុំ សង្កាត់ផ្សេង
- ត្រូវបានដកហូតជាបណ្តោះអាសន្ននូវសិទ្ធិបោះឆ្នោត
- ពុំមែនជាប្រជាពលរដ្ឋមានទីលំនៅអចិន្ត្រៃយ៍ ឬបណ្តោះអាសន្ននៅក្នុង ឃុំ សង្កាត់ ។

២.២. ស្រង់បញ្ចូលក្នុងទម្រង់លេខ ១០២៦ នូវឈ្មោះអ្នកបោះឆ្នោត ដែលមានឈ្មោះ ស្ទួន ហើយនឹងត្រូវលុបចេញពីបញ្ជីបោះឆ្នោតចុងក្រោយក្នុងការពិនិត្យបញ្ជី ឈ្មោះ និងចុះឈ្មោះបោះឆ្នោតប្រចាំឆ្នាំ ដោយរក្សាទុកឈ្មោះអ្នកបោះឆ្នោត ម្នាក់ៗតែមួយក្នុងបញ្ជីបោះឆ្នោតនៃការិយាល័យបោះឆ្នោតតែមួយគត់ ។ ក្នុង ករណី គ.ជ.ប បានផ្តល់បញ្ជីអ្នកបោះឆ្នោតស្ទួនដែលមានឈ្មោះ ភេទ ថ្ងៃ ខែ ឆ្នាំកំណើតដូចគ្នា ដោយសារតែគាត់បានចុះឈ្មោះបោះឆ្នោតពីរ ឬច្រើនដង ត្រូវអនុវត្ត ដូចខាងក្រោម ៖

- ក- ចំពោះអ្នកបោះឆ្នោតដែលមានឈ្មោះដូចគ្នាពីរ ឬច្រើន និងមានទិន្នន័យ ពាក់ព័ន្ធដូចគ្នា ដែលស្ថិតក្នុងបញ្ជីបោះឆ្នោតនៃការិយាល័យតែមួយ ឬការិយាល័យផ្សេងគ្នាក្នុងឃុំ សង្កាត់ តែមួយ ត្រូវស្រាវជ្រាវដើម្បីអោយដឹង ប្រាកដថា អ្នកបោះឆ្នោតនោះជាមនុស្សតែម្នាក់ ឬជាមនុស្សពីរនាក់ ឬច្រើននាក់ផ្សេងគ្នា ៖

- ក្នុងករណីជាមនុស្សពីរនាក់ ឬច្រើននាក់ផ្សេងគ្នា ត្រូវកត់ត្រាលំអិតនូវទិន្នន័យពាក់ព័ន្ធ ដែលមានលក្ខណៈផ្សេងគ្នានៃអ្នកបោះឆ្នោតទាំងនោះនៅក្នុងបញ្ជីបោះឆ្នោតចុងក្រោយ ។
- ក្នុងករណីជាមនុស្សតែម្នាក់ ត្រូវទាក់ទងប្រាប់អ្នកបោះឆ្នោតនោះថា ផ្អែកតាមច្បាប់គាត់មានសិទ្ធិចុះឈ្មោះ និងមានឈ្មោះតែមួយនៅក្នុងបញ្ជីបោះឆ្នោតនៃការិយាល័យតែមួយគត់ក្នុងឃុំ សង្កាត់ហើយត្រូវអោយគាត់ធ្វើលិខិតផ្តិតមេដៃប្រកាសអំពីការិយាល័យដែលគាត់ចង់រក្សាទុកឈ្មោះ និងការិយាល័យដែលត្រូវលុបឈ្មោះចេញ ។ ស្មៀនឃុំសង្កាត់ ត្រូវស្រង់ឈ្មោះរបស់គាត់ និងលេខកូដការិយាល័យដែលត្រូវលុបចេញ និងដែលត្រូវរក្សាទុកនៅក្នុងបញ្ជីអ្នកបោះឆ្នោតមានឈ្មោះស្នូន ត្រៀមសំរាប់ការពិនិត្យបញ្ជីឈ្មោះ និងចុះឈ្មោះបោះឆ្នោតប្រចាំឆ្នាំ ។

**ខ- ចំពោះអ្នកបោះឆ្នោត ទោះបីជាមិនមានឈ្មោះដូចគ្នាពីរ ឬច្រើនតាមការិយាល័យក្នុងឃុំ សង្កាត់តែមួយ ប៉ុន្តែអ្នកបោះឆ្នោតទាំងនោះមានឈ្មោះដូចគ្នាពីរ ឬច្រើនស្នូនគ្នាជាមួយនឹងការិយាល័យនៃឃុំ សង្កាត់ផ្សេងក្នុងខេត្ត ក្រុង ។** ផ្អែកលើការសំរបសំរួលរបស់លេខាធិការដ្ឋានខេត្ត ក្រុង រៀបចំការបោះឆ្នោត ស្មៀនឃុំ សង្កាត់ត្រូវស្រាវជ្រាវដើម្បីឱ្យដឹងប្រាកដ និងត្រូវអនុវត្តទៅតាមករណីនីមួយៗ ដូចខាងក្រោម ៖

- ក្នុងករណីជា មនុស្សពីរនាក់ ឬច្រើននាក់ផ្សេងគ្នានៅឃុំ សង្កាត់ផ្សេងគ្នា ត្រូវកត់ត្រាអោយបានច្បាស់លាស់ និងលំអិតនូវទិន្នន័យពាក់ព័ន្ធនឹងអ្នកបោះឆ្នោតនោះ ក្នុងបញ្ជីបោះឆ្នោតចុងក្រោយ ។
- ក្នុងករណីជា មនុស្សតែម្នាក់ដែលបានផ្លាស់ប្តូរទីលំនៅទៅឃុំ សង្កាត់ផ្សេង ត្រូវស្រង់ឈ្មោះរបស់គាត់ដាក់ទៅក្នុងបញ្ជីអ្នកបោះឆ្នោតដែល

មានឈ្មោះស្នូន ដែលនឹងត្រូវលុបចេញក្នុងការពិនិត្យបញ្ជីឈ្មោះ និង ចុះឈ្មោះបោះឆ្នោតប្រចាំឆ្នាំ ។ ករណីនេះ ស្មៀនឃុំ សង្កាត់ ត្រូវមាន លិខិតបញ្ជាក់ការផ្លាស់ទីលំនៅចេញរបស់អ្នកបោះឆ្នោតនោះជាសំអាង ។

- ក្នុងករណីជាមនុស្សតែម្នាក់ដែលបានចុះឈ្មោះ និងមានឈ្មោះពីរ ឬ ច្រើនក្នុងបញ្ជីបោះឆ្នោតនៃការិយាល័យផ្សេងគ្នាក្នុងឃុំ សង្កាត់ផ្សេងគ្នា ត្រូវទាក់ទងប្រាប់អ្នកបោះឆ្នោតដែលកំពុងរស់នៅក្នុងឃុំ សង្កាត់នោះ ថា ផ្អែកតាមច្បាប់ គាត់មានសិទ្ធិចុះឈ្មោះ និងមានឈ្មោះតែមួយក្នុង បញ្ជីបោះឆ្នោតនៃការិយាល័យតែមួយគត់ក្នុងឃុំ សង្កាត់តែមួយគត់ និងត្រូវអោយគាត់ធ្វើលិខិតផ្តិតមេដៃប្រកាសអំពីការិយាល័យនៃឃុំ សង្កាត់ផ្សេងដែលគាត់ត្រូវលុបឈ្មោះចេញ រួចផ្ញើជូនក្រុមប្រឹក្សាឃុំ សង្កាត់ និងស្មៀនឃុំ សង្កាត់ពាក់ព័ន្ធ តាមរយៈលេខាធិការដ្ឋានខេត្ត ក្រុងរៀបចំការបោះឆ្នោត ។

២.៣. ស្រង់បញ្ជីក្នុងទម្រង់លេខ ១០២៧ នូវឈ្មោះប្រជាពលរដ្ឋដែលមិនទាន់បាន ចុះឈ្មោះបោះឆ្នោត

ដើម្បីអញ្ជើញប្រជាពលរដ្ឋទាំងនោះមកបំពេញទម្រង់បែបបទលេខ ១០២៤ ត្រៀមចុះឈ្មោះបោះឆ្នោតនៅ ពេលណាមួយក្នុងចន្លោះ ពីថ្ងៃទី ០១ ខែ មករា រហូតដល់ថ្ងៃទី ៣០ ខែ កញ្ញា នៃឆ្នាំនីមួយៗ ។ ប្រជាពលរដ្ឋដែលមិនទាន់ បានចុះឈ្មោះបោះឆ្នោតរួមមាន ៖

- ប្រជាពលរដ្ឋមានសិទ្ធិបោះឆ្នោតដែលបានផ្លាស់ទីលំនៅចូលក្នុងឃុំ សង្កាត់ ក្រោយការពិនិត្យបញ្ជីឈ្មោះ និងចុះឈ្មោះបោះឆ្នោតចុងក្រោយ
- ប្រជាពលរដ្ឋទើបគ្រប់អាយុបោះឆ្នោត ( គិតត្រឹមថ្ងៃទី ៣១ ខែ ធ្នូ នៃ ឆ្នាំដែលត្រូវអនុវត្តការពិនិត្យបញ្ជីឈ្មោះ និងចុះឈ្មោះបោះឆ្នោត ) ។

៣- ផ្អែកលើបញ្ជីរាយឈ្មោះអ្នកមានសិទ្ធិបោះឆ្នោត ដែលមិនទាន់បានចុះឈ្មោះបោះឆ្នោត ដូចបញ្ជាក់ក្នុងចំណុច ២.៣ ខាងលើ ត្រូវអញ្ជើញប្រជាពលរដ្ឋទាំងនោះមកជួបស្មៀន ឃុំ សង្កាត់ ដើម្បីបំពេញទម្រង់បែបបទត្រៀមចុះឈ្មោះបោះឆ្នោត ដោយយកមកជា មួយនូវឯកសារបញ្ជាក់លក្ខខណ្ឌសំរាប់ការចុះឈ្មោះបោះឆ្នោត ។ សាមីខ្លួនអាចមក បំពេញទម្រង់បែបបទត្រៀមចុះឈ្មោះបោះឆ្នោតនៅពេលវេលាណាមួយសមស្រប ក្នុង ចន្លោះចាប់ពីថ្ងៃទី ០១ ខែ មករា រហូតដល់ថ្ងៃទី ៣០ ខែ កញ្ញា ជារៀងរាល់ឆ្នាំ ។ ក្នុងករណីនេះ អ្នកសុំចុះឈ្មោះបោះឆ្នោតត្រូវមកជួបស្មៀនម្តងទៀត នៅការិយាល័យ ចុះឈ្មោះបោះឆ្នោត ( សាលាឃុំ សង្កាត់ ឬតាមភូមិក្នុងឃុំ សង្កាត់ ដែលបានកំណត់ ជាមុន ) ដើម្បីបញ្ចប់ការចុះឈ្មោះបោះឆ្នោតរបស់ខ្លួនជាផ្លូវការក្នុងអំឡុងពេលនៃការ ពិនិត្យបញ្ជីឈ្មោះ និងចុះឈ្មោះបោះឆ្នោតតាមច្បាប់កំណត់ និងប្រតិទិនការងាររបស់ គ.ជ.ប ដែលចាប់ផ្តើមនៅថ្ងៃទី ០១ ខែ តុលា ។

៣.១. អ្នកមានសិទ្ធិបោះឆ្នោតដែលមិនទាន់បានចុះឈ្មោះបោះឆ្នោតគ្រប់រូប ( អ្នកមិន ធ្លាប់បានចុះឈ្មោះ អ្នកទើបគ្រប់អាយុ និងអ្នកផ្លាស់ចូល ) ទោះបីមាន ឬគ្មាន ការអញ្ជើញក៏អាចមកជួបស្មៀនឃុំ សង្កាត់ដើម្បីបំពេញ និងចុះហត្ថលេខា ឬផ្តិតមេដៃស្តាំ លើទម្រង់បែបបទត្រៀមចុះឈ្មោះបោះឆ្នោតដែលផ្តល់ដោយ គ.ជ.ប ។ ស្មៀនឃុំ សង្កាត់ត្រូវគូសសំគាល់ពីក្រោមឯកសារបញ្ជាក់លក្ខខណ្ឌ សំរាប់ចុះឈ្មោះបោះឆ្នោត ដែលអ្នកសុំចុះឈ្មោះបានបង្ហាញ និងគូសសញ្ញាក្នុង ប្រអប់ពាក់ព័ន្ធ ព្រមទាំងផ្តល់យោបល់បញ្ជាក់លើការបំពេញលក្ខខណ្ឌសំរាប់ ការចុះឈ្មោះបោះឆ្នោតបានគ្រប់គ្រាន់ហើយឬនៅ និងបញ្ជាក់ឯកសារដែល ត្រូវយកមកបង្ហាញបន្ថែម ក្នុងករណីមិនគ្រប់លក្ខខណ្ឌ ។ ស្មៀនឃុំ សង្កាត់ ត្រូវបំពេញ និងផ្តល់យោបល់បញ្ជាក់នៅលើទម្រង់បែបបទទាំងមូល គិតទាំង ផ្នែកចុងសន្លឹកផង រួចចុះហត្ថលេខា បោះត្រាការិយាល័យចុះឈ្មោះបោះ ឆ្នោត និងហែកផ្នែកចុងសន្លឹកជូនអ្នកសុំចុះឈ្មោះបោះឆ្នោត ។ ស្មៀនឃុំ សង្កាត់ ត្រូវរក្សាទុកផ្នែកគល់បញ្ជីនៃទម្រង់នេះជាឯកសារ ។

៣.២. នៅពេលប្រគល់ចុងសន្លឹកទម្រង់បែបបទត្រូវមចុះឈ្មោះបោះឆ្នោត ត្រូវណែនាំអ្នកសុំចុះឈ្មោះបោះឆ្នោត អោយត្រឡប់មកបញ្ចប់ការចុះឈ្មោះបោះឆ្នោត ជាផ្លូវការរបស់គាត់នៅក្នុងអំឡុងពេលនៃការពិនិត្យបញ្ជីឈ្មោះ និងចុះឈ្មោះបោះឆ្នោតតាមច្បាប់កំណត់ និងប្រតិទិនការងាររបស់ គ.ជ.ប ដែលត្រូវចាប់ផ្តើមនៅថ្ងៃទី ០១ ខែ តុលា ។ ក្នុងករណីឯកសារដែលគាត់បានបង្ហាញលើកនេះមិនទាន់ឆ្លើយតបគ្រប់គ្រាន់ទៅនឹងលក្ខខណ្ឌសំរាប់ការចុះឈ្មោះបោះឆ្នោត ត្រូវណែនាំគាត់អោយរកបន្ថែម និងយកមកជាមួយនូវឯកសារបញ្ជាក់លក្ខខណ្ឌដែលខ្លះនៅពេលគាត់មកបញ្ចប់ការចុះឈ្មោះបោះឆ្នោតរបស់គាត់ជាផ្លូវការ ។

៣.៣. ការអញ្ជើញមកបញ្ចប់ការចុះឈ្មោះបោះឆ្នោតជាផ្លូវការរបស់អ្នកសុំចុះឈ្មោះបោះឆ្នោត ត្រូវប្រព្រឹត្តទៅក្នុងអំឡុងពេលនៃការពិនិត្យបញ្ជីឈ្មោះ និងចុះឈ្មោះបោះឆ្នោត ដែលរាល់នីតិវិធីសំរាប់ការចុះឈ្មោះបោះឆ្នោត ត្រូវអនុវត្តតាមការកំណត់ក្នុងសៀវភៅណែនាំ សំរាប់ការពិនិត្យបញ្ជីឈ្មោះ និងចុះឈ្មោះបោះឆ្នោតប្រចាំឆ្នាំ ។

អភិបាលខេត្ត ក្រុង ប្រធានលេខាធិការដ្ឋានខេត្ត ក្រុងរៀបចំការបោះឆ្នោត អភិបាលស្រុក ខណ្ឌ ក្រុមប្រឹក្សាឃុំ សង្កាត់ និងស្មៀនឃុំ សង្កាត់ ត្រូវយកចិត្តទុកដាក់អនុវត្តសេចក្តីណែនាំនេះ អោយមានប្រសិទ្ធភាព ចាប់ពីថ្ងៃហត្ថលេខាតទៅ ។





# ឧបសម្ព័ន្ធទី ២

## សេចក្តីណែនាំ

### ស្តីពី

#### ការពង្រឹងការពិនិត្យបញ្ជីឈ្មោះ និងចុះឈ្មោះបោះឆ្នោតប្រចាំឆ្នាំ

- យោងច្បាប់ស្តីពីការគ្រប់គ្រងរដ្ឋបាលឃុំ សង្កាត់
- យោងច្បាប់ស្តីពីការគ្រប់គ្រងរដ្ឋបាលរាជធានី ខេត្ត ក្រុង ស្រុក ខណ្ឌ
- យោងច្បាប់ស្តីពីការបោះឆ្នោតជ្រើសតាំងតំណាងរាស្ត្រ និងច្បាប់ស្តីពីវិសោធនកម្មនៃច្បាប់ស្តីពីការបោះឆ្នោតជ្រើសតាំងតំណាងរាស្ត្រ
- យោងសេចក្តីណែនាំរួមលេខ ០១១ ស.ណ.ន ចុះថ្ងៃទី ១២ ខែកក្កដា ឆ្នាំ២០០៥ ស្តីពីការរៀបចំត្រៀមបម្រើការពិនិត្យបញ្ជីឈ្មោះ និងចុះឈ្មោះបោះឆ្នោតប្រចាំឆ្នាំ រវាងក្រសួងមហាផ្ទៃ និងគណៈកម្មាធិការជាតិរៀបចំការបោះឆ្នោត ។

ក្រសួងមហាផ្ទៃ និងគណៈកម្មាធិការជាតិរៀបចំការបោះឆ្នោត (គ.ជ.ប) សូមធ្វើការណែនាំអំពីការពង្រឹងការពិនិត្យបញ្ជីឈ្មោះ និងចុះឈ្មោះបោះឆ្នោត មានខ្លឹមសារដូចខាងក្រោម :

១- ផ្អែកតាមច្បាប់ស្តីពីការបោះឆ្នោតជ្រើសតាំងតំណាងរាស្ត្រ ច្បាប់ស្តីពីវិសោធនកម្មច្បាប់ស្តីពីការបោះឆ្នោតជ្រើសតាំងតំណាងរាស្ត្រ និងសេចក្តីណែនាំរួមលេខ ០១១ ស.ណ.ន ចុះថ្ងៃទី ១២ ខែកក្កដា ឆ្នាំ២០០៥ រវាងក្រសួងមហាផ្ទៃ និងគណៈកម្មាធិការជាតិរៀបចំការបោះឆ្នោត គណៈអភិបាលរាជធានី ខេត្ត គណៈអភិបាលក្រុង ស្រុក ខណ្ឌ ត្រូវផ្តល់កិច្ចសហការ និងគាំទ្រដល់លេខាធិការដ្ឋានរាជធានី ខេត្តរៀបចំការបោះឆ្នោត ក្រុមប្រឹក្សាឃុំ សង្កាត់ និងស្មៀនឃុំ សង្កាត់ ដើម្បីពង្រឹងការពិនិត្យបញ្ជីឈ្មោះ និងចុះឈ្មោះបោះឆ្នោត ដោយផ្អែកលើសេចក្តីណែនាំរួមនេះ ។ ក្នុងការផ្តល់កិច្ចសហការ និងគាំទ្រដល់ដំណើរការនេះ គណៈអភិបាលរាជធានី ខេត្ត គណៈអភិបាលក្រុង ស្រុក ខណ្ឌ ត្រូវ :

- រៀបចំផ្សព្វផ្សាយអំពីការពិនិត្យបញ្ជីឈ្មោះ និងចុះឈ្មោះបោះឆ្នោត ជូនដល់ក្រុមប្រឹក្សាឃុំ សង្កាត់ និងស្មៀនឃុំ សង្កាត់ តាមការស្នើសុំ និងកិច្ចសហការពីលេខាធិការដ្ឋានរាជធានី ខេត្តរៀបចំការបោះឆ្នោត
- ប្រជុំពិនិត្យមើលដំណើរការនៃការពិនិត្យបញ្ជីឈ្មោះ និងចុះឈ្មោះបោះឆ្នោត តាមការស្នើសុំពីលេខាធិការដ្ឋានរាជធានី ខេត្តរៀបចំការបោះឆ្នោត ដើម្បីធានាដំណើរការ និងបញ្ហាផ្សេងៗទៀត ជុំវិញការពិនិត្យបញ្ជីឈ្មោះ និងចុះឈ្មោះបោះឆ្នោតប្រចាំឆ្នាំ ប្រព្រឹត្តទៅស្របទៅតាមច្បាប់ស្តីពីការបោះឆ្នោតជ្រើសតាំង

តំណាងរាស្ត្រ សេចក្តីណែនាំរួមលេខ ០១១ ស.ណ.ន ចុះថ្ងៃទី១២ ខែកក្កដា ឆ្នាំ២០០៥ រវាងក្រសួងមហាផ្ទៃ និងគណៈកម្មាធិការជាតិរៀបចំការបោះឆ្នោត និងសេចក្តីណែនាំរួមនេះ

- ពិនិត្យមើលជាប្រចាំអំពីការអនុវត្តការងាររបស់ស្មៅស្មៅ សង្កាត់ ។ ករណីមានស្មៅស្មៅ សង្កាត់អវត្តមាន គណៈអភិបាលរាជធានី ខេត្ត ត្រូវធ្វើការណែនាំដល់គណៈអភិបាលក្រុង ស្រុក ខណ្ឌ ឱ្យរៀបចំមន្ត្រីដែល មានលក្ខណសម្បត្តិសមស្រប ជំនួសស្មៅស្មៅ សង្កាត់ ដែលអវត្តមាននោះជាបន្ទាន់ ដើម្បីធានាដល់ការ អនុវត្តកិច្ចការនេះឱ្យមានភាពរលូន
- ដឹកនាំមេប៉ូស្តិ៍រដ្ឋបាលឃុំ សង្កាត់ ឱ្យធ្វើកិច្ចសហការជាមួយនឹងក្រុមប្រឹក្សាឃុំ សង្កាត់ ស្មៅស្មៅ សង្កាត់ មេភូមិ ដើម្បីពង្រឹងនូវការគ្រប់គ្រងការស្នាក់នៅ ការផ្លាស់ប្តូរទីលំនៅ និងទិន្នន័យផ្សេងៗទៀតរបស់ប្រជា ពលរដ្ឋ ដើម្បីធានាឱ្យការពិនិត្យបញ្ជីឈ្មោះអ្នកបោះឆ្នោត មានភាពប្រាកដប្រជាថែមទៀត ។
- បំពេញកិច្ចការផ្សេងៗទៀត តាមការស្នើសុំពី គ.ជ.ប និងលេខាធិការដ្ឋានរាជធានី ខេត្តរៀបចំការបោះឆ្នោត
- ត្រូវរាយការណ៍អំពីកិច្ចសហការ និងគាំទ្រដល់ដំណើរការពិនិត្យបញ្ជីឈ្មោះ និងចុះឈ្មោះបោះឆ្នោត ជូន ក្រុមប្រឹក្សារបស់ខ្លួន ក្នុងកិច្ចប្រជុំប្រចាំខែរបស់ក្រុមប្រឹក្សា ។

២- លេខាធិការដ្ឋានរាជធានី ខេត្តរៀបចំការបោះឆ្នោត ត្រូវសហការ និងសម្របសម្រួលដោយផ្ទាល់ជាមួយនឹង ក្រុមប្រឹក្សាឃុំ សង្កាត់ និងស្មៅស្មៅ សង្កាត់ ក្នុងការអនុវត្តការពិនិត្យបញ្ជីឈ្មោះ និងចុះឈ្មោះបោះឆ្នោតប្រចាំឆ្នាំ ជាពិសេសក្នុងការលុបឈ្មោះចេញពីបញ្ជីបោះឆ្នោត និងការកែតម្រូវឈ្មោះ ឬ/និងទិន្នន័យក្នុងបញ្ជីបោះឆ្នោត ដោយអនុលោមទៅតាមច្បាប់ បទបញ្ជា និងនីតិវិធី សេចក្តីណែនាំរួមរបស់ក្រសួងមហាផ្ទៃ និង គ.ជ.ប ព្រម ទាំងសេចក្តីណែនាំ និងលិខិតបទដ្ឋាននានារបស់ គ.ជ.ប ដែលនៅជាធរមាន ដើម្បីចូលរួមធ្វើសុក្រិតកម្មបញ្ជី បោះឆ្នោត ។

៣- ក្រុមប្រឹក្សាឃុំ សង្កាត់ និងស្មៅស្មៅ សង្កាត់ ត្រូវចាត់ចែង និងអនុវត្តការងារដូចបញ្ជាក់នៅក្នុងចំណុច ២ ខាងលើ ដើម្បីលើកកម្ពស់គុណភាពការពិនិត្យបញ្ជីឈ្មោះ និងចុះឈ្មោះបោះឆ្នោត និងធ្វើឱ្យបញ្ជីបោះឆ្នោតក្នុងឃុំ សង្កាត់ កាន់តែមានភាពសុក្រិត ។ ដោយឡែក ដើម្បីជម្រុញការអនុវត្តការលុបឈ្មោះចេញពីបញ្ជីបោះឆ្នោត និងការ កែតម្រូវឈ្មោះ ឬ/និងទិន្នន័យក្នុងបញ្ជីបោះឆ្នោតឱ្យកាន់តែមានប្រសិទ្ធភាព ក្រុមប្រឹក្សាឃុំ សង្កាត់ ត្រូវយក ចិត្តទុកដាក់ចាត់ចែង និងអនុវត្តការងារជាក់ស្តែងដូចខាងក្រោម ៖

- ក- ប្រជុំផ្សព្វផ្សាយដល់ស្មៅស្មៅ សង្កាត់ ប្រធានប៉ូស្តិ៍គណបក្សសង្គមរដ្ឋបាលឃុំ សង្កាត់ មេភូមិ តំណាងគណបក្ស នយោបាយ និងអង្គការមិនមែនរដ្ឋាភិបាលក្នុងឃុំ សង្កាត់ ដើម្បីឱ្យបន្តផ្សព្វផ្សាយចំពោះប្រជាពលរដ្ឋទូទៅ ក្នុងឃុំ សង្កាត់ អំពីគោលបំណង និងខ្លឹមសារនៃការពិនិត្យបញ្ជីឈ្មោះ និងចុះឈ្មោះបោះឆ្នោតប្រចាំឆ្នាំ និង បំផុសលើកទឹកចិត្តប្រជាពលរដ្ឋ អ្នកបោះឆ្នោត ឱ្យចូលរួមក្នុងការលុបឈ្មោះចេញពីបញ្ជីបោះឆ្នោត និងកែ តម្រូវឈ្មោះ ឬ/និងទិន្នន័យក្នុងបញ្ជីបោះឆ្នោតដើម្បីធ្វើសុក្រិតកម្មបញ្ជីបោះឆ្នោត ។

ខ- ចាត់ស្បៀនឃុំ សង្កាត់ និងមេភូមិ ឱ្យសហការយ៉ាងជិតស្និទ្ធជាមួយប៉ុស្តិ៍នគរបាលរដ្ឋបាលឃុំ សង្កាត់ ក្នុងការចុះស្រាវជ្រាវជាក់ស្តែងនៅតាមភូមិ ដើម្បីស្រង់ឈ្មោះអ្នកបោះឆ្នោត ដែលបានទទួលមរណភាព បានផ្លាស់ប្តូរទីលំនៅចេញក្រៅឃុំ សង្កាត់ ឬគ្មានទីលំនៅក្នុងឃុំ សង្កាត់ ឬមានឈ្មោះស្លូតក្នុងឃុំ សង្កាត់ និងអ្នកដែលត្រូវបានដកហូតសិទ្ធិបោះឆ្នោតជាបណ្តោះអាសន្ន បញ្ចូលទៅក្នុងបញ្ជីរបស់ស្បៀនឃុំ សង្កាត់ ដោយមានភ្ជាប់ឯកសារសម្គាល់ សម្រាប់ដាក់ជូនក្រុមប្រឹក្សាឃុំ សង្កាត់ពិនិត្យសម្រេចលុបឈ្មោះចេញពីបញ្ជីបោះឆ្នោតក្នុងអំឡុងពេលនៃការពិនិត្យបញ្ជីឈ្មោះ និងចុះឈ្មោះបោះឆ្នោតប្រចាំឆ្នាំ ។ ដើម្បីធានាឱ្យការស្រង់ឈ្មោះអ្នកបោះឆ្នោត ដែលត្រូវលុបចេញពីបញ្ជីបោះឆ្នោតមានលក្ខណៈត្រឹមត្រូវ មេភូមិ និងមន្ត្រីនគរបាលប៉ុស្តិ៍រដ្ឋបាលឃុំ សង្កាត់ ដែលចុះអនុវត្តការងារផ្ទាល់ ត្រូវយកចិត្តទុកដាក់ផ្អែកលើឯកសារសម្គាល់ពាក់ព័ន្ធ ដែលមានស្រាប់តាមករណីនីមួយៗ ឬផ្អែកលើលិខិតបញ្ជាក់អះអាងរបស់ក្រុមគ្រួសារ ឬអ្នកនៅផ្ទះជិតខាងក្នុងភូមិ ដោយមានផ្តិតមេដៃផង និងដែលមានការបញ្ជាក់ពីមេភូមិ ឬប៉ុស្តិ៍នគរបាលរដ្ឋបាលឃុំ សង្កាត់ ទៅតាមករណីនីមួយៗ ដោយឡែកពីគ្នាសម្រាប់អ្នកបោះឆ្នោតម្នាក់ៗ ។ នៅក្នុងនោះ ត្រូវធានាឱ្យមានឯកសារសម្គាល់តាមករណីនីមួយៗគឺ :

- ករណីអ្នកបោះឆ្នោតទទួលមរណភាព ត្រូវមានលិខិតមរណភាព ឬលិខិតបញ្ជាក់ការបូជា ឬការបញ្ចុះសព ឬលិខិតអះអាងថាអ្នកបោះឆ្នោតនោះបានទទួលមរណភាពបញ្ជាក់ដោយក្រុមគ្រួសារ ឬអ្នកនៅផ្ទះជិតខាងក្នុងភូមិដោយមានផ្តិតមេដៃ និងដែលមានការបញ្ជាក់ពីមេភូមិ
- ករណីអ្នកបោះឆ្នោតគ្មានទីលំនៅក្នុងឃុំ សង្កាត់ ឬផ្លាស់ប្តូរទីលំនៅចេញពីឃុំ សង្កាត់ ត្រូវមានលិខិតផ្ទេរចេញ ឬលិខិតបញ្ជាក់ពីក្រុមគ្រួសារដោយមានផ្តិតមេដៃ ឬលិខិតបញ្ជាក់សម្រាប់អ្នកបោះឆ្នោតម្នាក់ៗពីមេភូមិ និងដែលមានការបញ្ជាក់ពីមន្ត្រីប៉ុស្តិ៍នគរបាលរដ្ឋបាលឃុំ សង្កាត់
- ករណីអ្នកបោះឆ្នោតត្រូវដកហូតសិទ្ធិបោះឆ្នោតត្រូវមានលិខិតបញ្ជាក់ពីស្ថាប័នមានសមត្ថកិច្ច
- ករណីអ្នកបោះឆ្នោតមានឈ្មោះស្លូតនៅក្នុងឃុំ សង្កាត់តែមួយ ត្រូវជួបសួររូបបញ្ជាក់សាមីខ្លួនឱ្យបានច្បាស់លាស់ និងបំពេញលិខិតលុបឈ្មោះស្លូតនោះចេញ ដោយរក្សាទុកឈ្មោះតែមួយនៃបញ្ជីបោះឆ្នោតក្នុងឃុំ សង្កាត់ ដោយមានការយល់ព្រម និងផ្តិតមេដៃពីសាមីខ្លួន
- ករណីអ្នកបោះឆ្នោតមានឈ្មោះស្លូតពាក់ព័ន្ធឃុំ សង្កាត់ផ្សេង ត្រូវជួបសួររូបបញ្ជាក់សាមីខ្លួនឱ្យបានច្បាស់លាស់ និងណែនាំសាមីខ្លួនឱ្យទៅជួបស្បៀន ដើម្បីបំពេញលិខិតលុបឈ្មោះស្លូតចេញពីបញ្ជីបោះឆ្នោតនៃឃុំ សង្កាត់ផ្សេង ដោយមានការសម្របសម្រួលរបស់លេខាធិការដ្ឋានរាជធានី ខេត្តរៀបចំការបោះឆ្នោត ។

គ- មេភូមិ និងមន្ត្រីប៉ុស្តិ៍នគរបាលរដ្ឋបាលឃុំ សង្កាត់ ដែលចុះអនុវត្តផ្ទាល់ក្នុងការស្រង់ឈ្មោះអ្នកបោះឆ្នោតដើម្បីលុបចេញពីបញ្ជីបោះឆ្នោត ត្រូវឈរលើស្មារតីអព្យាក្រឹត និងត្រឹមត្រូវច្បាស់លាស់ ។ ក្នុងករណីមានការបំពាន ត្រូវទទួលទោសតាមច្បាប់ជាធរមាន ។

ឃ- ផ្សព្វផ្សាយ និងលើកទឹកចិត្តប្រជាពលរដ្ឋ ដែលមានឈ្មោះក្នុងបញ្ជីបោះឆ្នោតក្នុងឃុំ សង្កាត់ ឱ្យទៅពិនិត្យ ផ្ទៀងផ្ទាត់មើលឈ្មោះ និងទិន្នន័យរបស់ខ្លួនក្នុងបញ្ជីបោះឆ្នោតចុងក្រោយ ដែលបិទផ្សាយនៅសាលាឃុំ សង្កាត់ និងទីប្រជុំជនណាមួយក្នុងឃុំ សង្កាត់នៅក្នុងអំឡុងពេលនៃការពិនិត្យបញ្ជីឈ្មោះ និងចុះឈ្មោះ បោះឆ្នោតប្រចាំឆ្នាំ ។ ទន្ទឹមគ្នានេះ ត្រូវណែនាំ និងលើកទឹកចិត្តប្រជាពលរដ្ឋ អ្នកបោះឆ្នោតដែលមានឈ្មោះ ឬ/និងទិន្នន័យក្នុងបញ្ជីបោះឆ្នោតខុសពីឯកសារបញ្ជាក់អត្តសញ្ញាណផ្លូវការរបស់ខ្លួនឱ្យទៅជួបស្មៀនឃុំ សង្កាត់ ដើម្បីសុំកែតម្រូវឈ្មោះ ឬ/និងទិន្នន័យក្នុងបញ្ជីបោះឆ្នោតឱ្យបានត្រឹមត្រូវតាមទិន្នន័យដែលមាន ក្នុងឯកសារបញ្ជាក់អត្តសញ្ញាណផ្លូវការរបស់ខ្លួន ក្នុងអំឡុងពេលនៃការពិនិត្យបញ្ជីឈ្មោះ និងចុះឈ្មោះ បោះឆ្នោតប្រចាំឆ្នាំ ។ ក្នុងករណីនេះ ស្មៀនឃុំ សង្កាត់ ត្រូវកែតម្រូវឈ្មោះ ឬ/និងទិន្នន័យអ្នកបោះឆ្នោត ក្នុងបញ្ជីបោះឆ្នោតទៅតាមការស្នើសុំ ដោយត្រូវផ្ទៀងផ្ទាត់ឱ្យបានត្រឹមត្រូវតាមឯកសារបញ្ជាក់អត្តសញ្ញាណ ផ្លូវការរបស់អ្នកស្នើសុំ ជាពិសេសតាមអត្តសញ្ញាណប័ណ្ណសញ្ជាតិខ្មែរ (បើមាន) និងត្រូវចេញបង្កាន់ដៃ ជូនសាមីខ្លួន ដើម្បីបញ្ជាក់អំពីការទទួលកែតម្រូវឈ្មោះ ឬ/និងទិន្នន័យក្នុងបញ្ជីបោះឆ្នោត ។

៤- ក្រុមប្រឹក្សាឃុំ សង្កាត់ ស្មៀនឃុំ សង្កាត់ និងមេភូមិ ត្រូវផ្សព្វផ្សាយ និងបំផុសលើកទឹកចិត្តប្រជាពលរដ្ឋ អ្នក បោះឆ្នោតឱ្យទៅពិនិត្យមើលបញ្ជីបោះឆ្នោតដំបូង ដែលបិទផ្សាយនៅសាលាឃុំ សង្កាត់ និងនៅទីប្រជុំជនណា មួយក្នុងឃុំ សង្កាត់ ដើម្បីជួយពិនិត្យផ្ទៀងផ្ទាត់ឡើងវិញ ឱ្យបានត្រឹមត្រូវអំពីឈ្មោះអ្នកបោះឆ្នោត ដែលត្រូវ រក្សាទុក ដែលទើបចុះឈ្មោះថ្មី និងដែលត្រូវបានលុប និងអំពីឈ្មោះ ឬ/និងទិន្នន័យរបស់អ្នកបោះឆ្នោតដែល បានកែតម្រូវ ។

៥- ក្រុមប្រឹក្សា និងគណៈអភិបាលរាជធានី ខេត្ត ប្រធានលេខាធិការដ្ឋានរាជធានី ខេត្តរៀបចំការបោះឆ្នោត ក្រុម ប្រឹក្សា និងគណៈអភិបាលក្រុង ស្រុក ខណ្ឌ ក្រុមប្រឹក្សាឃុំ សង្កាត់ ស្មៀនឃុំ សង្កាត់ មេភូមិ និងប្រធានប៉ុស្តិ៍ នគរបាលរដ្ឋបាលឃុំ សង្កាត់ ត្រូវយកចិត្តទុកដាក់អនុវត្តសេចក្តីណែនាំរួមនេះ ឱ្យមានប្រសិទ្ធភាពចាប់ពីថ្ងៃចុះ ហត្ថលេខាតទៅ ។



# ឧបសម្ព័ន្ធទី ២

## សេចក្តីណែនាំរួម

### ស្តីពី

### នីតិវិធីនៃការស្នើសុំ និងការចេញលិខិតបញ្ជាក់អត្តសញ្ញាណ

### សម្រាប់បម្រើឱ្យការបោះឆ្នោត

- យោងច្បាប់ស្តីពីការបោះឆ្នោតជ្រើសតាំងតំណាងរាស្ត្រ និងច្បាប់ស្តីពីវិសោធនកម្មនៃច្បាប់នេះ
- យោងច្បាប់ស្តីពីការបោះឆ្នោតជ្រើសរើសក្រុមប្រឹក្សាឃុំ សង្កាត់ និងច្បាប់ស្តីពីវិសោធនកម្មនៃច្បាប់នេះ
- យោងច្បាប់ស្តីពីការគ្រប់គ្រងរដ្ឋបាលរាជធានី ខេត្ត ក្រុង ស្រុក ខណ្ឌ
- យោងច្បាប់ស្តីពីការគ្រប់គ្រងរដ្ឋបាលឃុំ សង្កាត់
- យោងបទបញ្ជា និងនីតិវិធីសម្រាប់ការពិនិត្យបញ្ជីឈ្មោះ និងចុះឈ្មោះបោះឆ្នោតប្រចាំឆ្នាំ
- យោងសេចក្តីសម្រេចរបស់ គ.ជ.ប លេខ ១២.០៩៦/០២ គ.ជ.ប ចុះថ្ងៃទី២១ ខែធ្នូ ឆ្នាំ២០០២ ស្តីពីការធ្វើប្រតិភូកម្មអំណាចដល់ក្រុមប្រឹក្សាឃុំ សង្កាត់ ក្នុងការពិនិត្យបញ្ជីឈ្មោះ និងចុះឈ្មោះបោះឆ្នោត
- យោងតាមការចាំបាច់

ដើម្បីធានាដល់សិទ្ធិពលរដ្ឋដែលមានសិទ្ធិក្នុងការចុះឈ្មោះបោះឆ្នោត និងការបោះឆ្នោត ប៉ុន្តែពុំមានឯកសារបញ្ជាក់អត្តសញ្ញាណ និងដើម្បីពង្រឹងការចេញ **លិខិតបញ្ជាក់អត្តសញ្ញាណសម្រាប់បម្រើឱ្យការបោះឆ្នោត** ជូនដល់ប្រជាពលរដ្ឋប្រព្រឹត្តទៅរលូនល្អ ត្រឹមត្រូវ មានគណនេយ្យភាព តម្លាភាព និងជៀសវាងនូវបាតុភាពមិនប្រក្រតីក្នុងការចេញលិខិតបញ្ជាក់អត្តសញ្ញាណសម្រាប់បម្រើឱ្យការបោះឆ្នោត ក្រសួងមហាផ្ទៃនិងគណៈកម្មាធិការជាតិរៀបចំការបោះឆ្នោត (គ.ជ.ប) សូមធ្វើការណែនាំនីតិវិធីអនុវត្តដូចខាងក្រោម ៖

#### I. អំពីលិខិតបញ្ជាក់អត្តសញ្ញាណសម្រាប់បម្រើឱ្យការបោះឆ្នោត

មាត្រា ៥៤ថ្មី (ពីរ) នៃច្បាប់ស្តីពីវិសោធនកម្មច្បាប់ស្តីពីការបោះឆ្នោតជ្រើសតាំងតំណាងរាស្ត្រ បានប្រគល់សិទ្ធិឱ្យមេឃុំ ចៅសង្កាត់ក្នុងការចេញលិខិតបញ្ជាក់អត្តសញ្ញាណ ដើម្បីបំពេញបែបបទចុះឈ្មោះបោះឆ្នោត ដែលហៅថាលិខិតបញ្ជាក់អត្តសញ្ញាណសម្រាប់បម្រើឱ្យការបោះឆ្នោត ។ លិខិតបញ្ជាក់អត្តសញ្ញាណនេះក៏ត្រូវបានអនុញ្ញាតឱ្យប្រើសម្រាប់ការបោះឆ្នោតផងដែរ ។

លិខិតបញ្ជាក់អត្តសញ្ញាណសម្រាប់បម្រើឱ្យការបោះឆ្នោតត្រូវបានផលិតដោយ គ.ជ.ប ជាទម្រង់បោះពុម្ព ចងជាសៀវភៅបញ្ជី មានគល់បញ្ជី និងចុងសន្លឹក មានលេខរៀង និងមានចំណុចផ្នែកបច្ចេកទេសបង្ការការក្លែងបន្លំ (ឧបសម្ព័ន្ធ ក) ។

លិខិតបញ្ជាក់អត្តសញ្ញាណសម្រាប់បម្រើឱ្យការបោះឆ្នោតជាឯកសារផ្លូវការ ដោយបញ្ជាក់ពីអត្តសញ្ញាណ អាយុ និងទីលំនៅក្នុងឃុំ សង្កាត់ សម្រាប់បំពេញលក្ខខណ្ឌដើម្បីសុំចុះឈ្មោះបោះឆ្នោត ឬ/និងសម្រាប់បោះឆ្នោត ។

លិខិតបញ្ជាក់អត្តសញ្ញាណសម្រាប់បម្រើឱ្យការបោះឆ្នោតត្រូវមានបិទរូបថតសាមីជន ។

មេឃុំ ចៅសង្កាត់ ឬជំទប់ ចៅសង្កាត់រង ដែលត្រូវបានប្រគល់សិទ្ធិពីមេឃុំ ចៅសង្កាត់ក្នុងនាមក្រុមប្រឹក្សាឃុំ សង្កាត់មានសមត្ថកិច្ចចេញលិខិតបញ្ជាក់អត្តសញ្ញាណសម្រាប់បម្រើឱ្យការបោះឆ្នោត ជូនប្រជាពលរដ្ឋក្នុងឃុំ សង្កាត់របស់ខ្លួនតាមការស្នើសុំរបស់សាមីខ្លួនដើម្បីយកទៅប្រើប្រាស់ក្នុងការចុះឈ្មោះបោះឆ្នោត ឬ/និងការបោះឆ្នោត ។

មេឃុំ ចៅសង្កាត់ត្រូវចេញលិខិតបញ្ជាក់អត្តសញ្ញាណសម្រាប់បម្រើឱ្យការបោះឆ្នោតជូនប្រជាពលរដ្ឋក្នុងអំឡុងពេលដូចខាងក្រោម ៖

ទី១-នៅក្នុងរយៈពេលនៃការពិនិត្យបញ្ជីឈ្មោះ និងចុះឈ្មោះបោះឆ្នោត តាមការស្នើសុំរបស់ប្រជាពលរដ្ឋក្នុងឃុំ សង្កាត់ ដែលពុំមានឯកសារបញ្ជាក់អត្តសញ្ញាណ អាយុ និងទីលំនៅក្នុងឃុំ សង្កាត់ ដើម្បីបំពេញលក្ខខណ្ឌចុះឈ្មោះបោះឆ្នោត និង

ទី២-នៅឆ្នាំដែលមានរៀបចំការបោះឆ្នោតជាសកល នៅក្នុងរយៈពេលចាប់ពី គ.ជ.ប ផ្តល់សុពលភាពលើបញ្ជីបោះឆ្នោត រហូតដល់ម៉ោង ៥:៣០នាទីល្ងាចនៃថ្ងៃសុក្រចុងក្រោយមុនថ្ងៃបោះឆ្នោត តាមការស្នើសុំរបស់ប្រជាពលរដ្ឋដែលមានឈ្មោះក្នុងបញ្ជីបោះឆ្នោតក្នុងឃុំ សង្កាត់ ប៉ុន្តែបានបាត់បង់ឯកសារបញ្ជាក់អត្តសញ្ញាណផ្លូវការណាមួយសម្រាប់ប្រើក្នុងការបោះឆ្នោត ។

**II. នីតិវិធីនៃការស្នើសុំលិខិតបញ្ជាក់អត្តសញ្ញាណសម្រាប់បម្រើឱ្យការបោះឆ្នោត**

១- ប្រជាពលរដ្ឋ ដែលពុំមានឯកសារបញ្ជាក់អត្តសញ្ញាណសម្រាប់បំពេញលក្ខខណ្ឌ ក្នុងការចុះឈ្មោះបោះឆ្នោត ឬ/និងបោះឆ្នោត ត្រូវទៅបង្ហាញខ្លួនផ្ទាល់នៅចំពោះមុខមេឃុំ ចៅសង្កាត់ ដែលសាមីខ្លួនត្រូវបោះឆ្នោត ក្នុងរយៈពេលដូចបានកំណត់ខាងលើ ដោយត្រូវនាំទៅជាមួយនូវសាក្សីពីរ(២)រូប ដែលមានសិទ្ធិបោះឆ្នោតក្នុងឃុំ សង្កាត់នោះ ដើម្បីធានាអះអាងការស្នើសុំរបស់ខ្លួន ។

២- សាក្សីត្រូវមានលក្ខណសម្បត្តិ និងបំពេញលក្ខខណ្ឌដូចខាងក្រោម ៖

- មានទីលំនៅក្នុងឃុំ សង្កាត់នោះ
- បានចុះឈ្មោះក្នុងបញ្ជីបោះឆ្នោតក្នុងឃុំ សង្កាត់ ឬមានសិទ្ធិបោះឆ្នោតក្នុងឃុំ សង្កាត់នោះ
- យល់ព្រមបង្ហាញឯកសារផ្សេងៗដែលអាចសន្មតថា សាក្សីបានចុះឈ្មោះបោះឆ្នោតរួចហើយ ឬមានលក្ខណសម្បត្តិ និងបំពេញលក្ខខណ្ឌគ្រប់គ្រាន់សម្រាប់ចុះឈ្មោះបោះឆ្នោតនៅឃុំ សង្កាត់នោះ តាមការទាមទារសុំរបស់មេឃុំ ចៅសង្កាត់
- យល់ព្រមផ្តិតមេដៃធានាអះអាងអំពីអត្តសញ្ញាណ អាយុ និងទីលំនៅក្នុងឃុំ សង្កាត់របស់អ្នកស្នើសុំលិខិតបញ្ជាក់អត្តសញ្ញាណសម្រាប់បម្រើឱ្យការបោះឆ្នោត
- មិនមែនជាសាមាជិកក្រុមប្រឹក្សាឃុំ សង្កាត់ មេឃុំ ចៅសង្កាត់ ជំទប់ ចៅសង្កាត់រង និងស្មៀនឃុំ សង្កាត់ ។

៣-អ្នកស្នើសុំលិខិតបញ្ជាក់អត្តសញ្ញាណសម្រាប់បម្រើឱ្យការបោះឆ្នោត ត្រូវតែភ្ជាប់មកជាមួយនូវរូបថតរបស់ខ្លួន ចំនួនពីរ(២)សន្លឹក សម្រាប់បិទនៅផ្នែកខាងលើចំហៀងខាងស្តាំនៃគល់បញ្ជី និងចុងសន្លឹកនៃលិខិតបញ្ជាក់អត្តសញ្ញាណ សម្រាប់បម្រើឱ្យការបោះឆ្នោត ។ រូបថតត្រូវថតចំពីមុខដែលបង្ហាញមុខ និងស្នា និងដែលអាចបញ្ជាក់អត្តសញ្ញាណរបស់ សាមីអ្នកស្នើសុំបានត្រឹមត្រូវ និងច្បាស់លាស់ ។

៤-ក្នុងករណីដែលបាត់លិខិតបញ្ជាក់អត្តសញ្ញាណសម្រាប់បម្រើឱ្យការបោះឆ្នោតត្រូវស្នើសុំជាថ្មី តាមបែបបទដូច ចែងក្នុងចំណុច II នេះ ។

**III. បែបបទ និងនីតិវិធីក្នុងការចេញលិខិតបញ្ជាក់អត្តសញ្ញាណសម្រាប់បម្រើឱ្យការបោះឆ្នោត ដោយមេឃុំ ចៅសង្កាត់**

មេឃុំ ចៅសង្កាត់ មានសមត្ថកិច្ចក្នុងការចេញលិខិតបញ្ជាក់អត្តសញ្ញាណសម្រាប់បម្រើឱ្យការបោះឆ្នោត ជូន ប្រជាពលរដ្ឋក្នុងមេឃុំ សង្កាត់របស់ខ្លួនតាមការស្នើសុំរបស់សាមីខ្លួនក្នុងរយៈពេលដូចបានកំណត់ខាងលើ(ចំណុច) ដោយមិន តម្រូវឱ្យបង់ថ្លៃឡើយ ។

**១-ករណីមេឃុំ ចៅសង្កាត់យល់ព្រមចេញលិខិតបញ្ជាក់អត្តសញ្ញាណសម្រាប់បម្រើឱ្យការបោះឆ្នោត**

ក្នុងករណីអ្នកស្នើសុំលិខិតបញ្ជាក់អត្តសញ្ញាណសម្រាប់បម្រើឱ្យការបោះឆ្នោតបានបំពេញលក្ខខណ្ឌដូចចែងក្នុងចំណុច II ខាងលើ មេឃុំ ចៅសង្កាត់ត្រូវសួរសាមីអ្នកស្នើសុំ និងសាក្សីនូវព័ត៌មានចាំបាច់ពាក់ព័ន្ធនឹងការស្នើសុំបញ្ជាក់ និងការ ធានាអះអាង ដែលត្រូវបំពេញក្នុងទម្រង់ ។ ប្រសិនបើអ្នកស្នើសុំ និងសាក្សីផ្តល់ព័ត៌មាន និងការធានាអះអាង គ្រប់គ្រាន់ និងត្រឹមត្រូវ មេឃុំ ចៅសង្កាត់ត្រូវយល់ព្រមចេញលិខិតបញ្ជាក់អត្តសញ្ញាណសម្រាប់បម្រើឱ្យការបោះឆ្នោតជូនអ្នកស្នើសុំ ដោយត្រូវ ៖

- ក-បំពេញទម្រង់លិខិតបញ្ជាក់អត្តសញ្ញាណសម្រាប់បម្រើឱ្យការបោះឆ្នោតនៅលើគល់បញ្ជី និងចុងសន្លឹកនៃ ទម្រង់ ។
- ខ-បន្ទាប់ពីបំពេញទម្រង់ហើយ ណែនាំឱ្យសាមីអ្នកស្នើសុំ និងសាក្សី ផ្តិតមេដៃបញ្ជាក់ការធានាអះអាងនៅលើ គល់បញ្ជី និងចុងសន្លឹកនៃទម្រង់ ។
- គ-ចុះហត្ថលេខា កាលបរិច្ឆេទ និងបោះត្រាមេឃុំ សង្កាត់នៅលើហត្ថលេខារបស់ខ្លួន បោះត្រានៅលើផ្នែកពាក់ កណ្តាលខាងក្រោមនៃរូបថតរបស់អ្នកស្នើសុំនៅលើគល់បញ្ជី និងចុងសន្លឹកនៃទម្រង់ និងបោះត្រាបន្ថែមនៅ ចំពាក់កណ្តាលរវាងគល់បញ្ជី និងចុងសន្លឹកនៃទម្រង់ ។
- ឃ-ហែកផ្តាច់ចុងសន្លឹក ពីគល់បញ្ជីនៃទម្រង់ រួចប្រគល់ចុងសន្លឹកនៃទម្រង់ជូនអ្នកស្នើសុំដោយរក្សាទុកគល់ បញ្ជីក្នុងសៀវភៅបញ្ជីនៃទម្រង់ជាឯកសាររបស់មេឃុំ សង្កាត់ ។

**២-ករណីមេឃុំ ចៅសង្កាត់មិនយល់ព្រមចេញលិខិតបញ្ជាក់អត្តសញ្ញាណសម្រាប់បម្រើឱ្យការបោះឆ្នោត**

ក្នុងករណីអ្នកស្នើសុំលិខិតបញ្ជាក់អត្តសញ្ញាណសម្រាប់បម្រើឱ្យការបោះឆ្នោត ពុំបានបំពេញលក្ខខណ្ឌដូចចែង ក្នុងចំណុចII ខាងលើ ឬប្រសិនបើអ្នកស្នើសុំ និងសាក្សីពុំបានផ្តល់ព័ត៌មាន និងការធានាអះអាង គ្រប់គ្រាន់ និងត្រឹមត្រូវ

មេឃុំ ចៅសង្កាត់ត្រូវបដិសេធដោយផ្ទាល់មាត់លើការស្នើសុំលិខិតបញ្ជាក់អត្តសញ្ញាណសម្រាប់បម្រើឱ្យការបោះឆ្នោត ។  
ក្នុងការ បដិសេធ មេឃុំ ចៅសង្កាត់ ត្រូវណែនាំអ្នកស្នើសុំឱ្យបំពេញលក្ខខណ្ឌ និងព័ត៌មានឱ្យបានគ្រប់គ្រាន់  
និងត្រឹមត្រូវដើម្បី ធ្វើការស្នើសុំជាថ្មី ។

**៣- ករណីបំពេញទម្រង់លិខិតបញ្ជាក់អត្តសញ្ញាណសម្រាប់បម្រើឱ្យការបោះឆ្នោតខុស**

មេឃុំ ចៅសង្កាត់ត្រូវយកចិត្តទុកដាក់បំពេញទៅលើទម្រង់លិខិតបញ្ជាក់អត្តសញ្ញាណសម្រាប់បម្រើឱ្យការ  
បោះឆ្នោតឱ្យបានច្បាស់ និងត្រឹមត្រូវ ។ ករណីបំពេញទម្រង់លិខិតបញ្ជាក់អត្តសញ្ញាណសម្រាប់បម្រើឱ្យការបោះឆ្នោតខុស  
និងមិនអាចចេញឱ្យប្រើប្រាស់បាន មេឃុំ ចៅសង្កាត់ត្រូវត្រួតពិនិត្យខ្លួនលើគល់បញ្ជី និងចុងសន្លឹកនៃទម្រង់ និងរក្សាទុកទាំងគល់  
បញ្ជី និងចុងសន្លឹកដែលខុសនោះនៅក្នុងសៀវភៅបញ្ជី ។

**៤- ការរក្សាសៀវភៅបញ្ជីលិខិតបញ្ជាក់អត្តសញ្ញាណសម្រាប់បម្រើឱ្យការបោះឆ្នោត**

មេឃុំ ចៅសង្កាត់ត្រូវរក្សាទុកសៀវភៅបញ្ជីលិខិតបញ្ជាក់អត្តសញ្ញាណសម្រាប់បម្រើឱ្យការបោះឆ្នោត ឱ្យបាន  
ល្អប្រកបដោយសុវត្ថិភាពនៅសាលាឃុំ សង្កាត់សម្រាប់ធ្វើការត្រួតពិនិត្យតាមការចាំបាច់ ។ សៀវភៅបញ្ជីលិខិតបញ្ជាក់  
អត្តសញ្ញាណសម្រាប់ បម្រើឱ្យការបោះឆ្នោតដែលត្រូវរក្សាទុកមាន ៖

- សៀវភៅបញ្ជីលិខិតបញ្ជាក់អត្តសញ្ញាណសម្រាប់បម្រើឱ្យការបោះឆ្នោតដែលពុំទាន់បានប្រើ
- សៀវភៅបញ្ជីលិខិតបញ្ជាក់អត្តសញ្ញាណសម្រាប់បម្រើឱ្យការបោះឆ្នោតដែលប្រើប្រាស់ខ្លះហើយ
- សៀវភៅបញ្ជីលិខិតបញ្ជាក់អត្តសញ្ញាណសម្រាប់បម្រើឱ្យការបោះឆ្នោតដែលប្រើប្រាស់អស់ហើយ និងនៅសល់  
តែគល់បញ្ជីគិតទាំងសន្លឹកទម្រង់ដែលបំពេញខុសផង ( ប្រសិនបើមាន ) ។

**IV. ការធ្វើរបាយការណ៍បូកសរុបលើការចេញលិខិតបញ្ជាក់អត្តសញ្ញាណសម្រាប់បម្រើឱ្យការ  
បោះឆ្នោត**

មេឃុំ ចៅសង្កាត់ត្រូវធ្វើរបាយការណ៍បូកសរុបលទ្ធផលអំពីការចេញលិខិតបញ្ជាក់អត្តសញ្ញាណសម្រាប់បម្រើឱ្យ  
ការបោះឆ្នោត ជូនក្រសួងមហាផ្ទៃ និង គ.ជ.ប តាមពេលវេលា និងតាមតំរូវរបាយការណ៍ដូចភ្ជាប់មកជាមួយ( ឧបសម្ព័ន្ធទី២ )  
ដូចខាងក្រោម ៖

**១- នៅពេលបញ្ចប់ការពិនិត្យបញ្ជីឈ្មោះ និងចុះឈ្មោះបោះឆ្នោតក្នុងឃុំ សង្កាត់**

នៅពេលបញ្ចប់ការពិនិត្យបញ្ជីឈ្មោះ និងចុះឈ្មោះបោះឆ្នោតនៅក្នុងឃុំ សង្កាត់របស់ខ្លួនមេឃុំ ចៅសង្កាត់  
ត្រូវធ្វើរបាយការណ៍ចំនួនបួន (៤) ច្បាប់ ដោយមានចុះកាលបរិច្ឆេទ ហត្ថលេខា និងបោះត្រាយឃុំ សង្កាត់ មួយ(១) ច្បាប់  
រក្សាទុកជាឯកសារនៅឃុំ សង្កាត់មួយ(១) ច្បាប់ត្រូវបិទផ្សាយនៅសាលាឃុំ សង្កាត់របស់ខ្លួន មួយ(១) ច្បាប់ផ្ញើជូន  
គណៈអភិបាលក្រុង ស្រុក ខណ្ឌរបស់ខ្លួន និងមួយ(១) ច្បាប់ទៀតត្រូវផ្ញើជូនលេខាធិការដ្ឋានរាជធានី ខេត្តរៀបចំការ  
បោះឆ្នោត ( លធ/ខប ) របស់ខ្លួនជាបន្ទាន់ស្របពេលជាមួយគ្នានិងការបញ្ជូនសម្ភារ ឯកសារចុះឈ្មោះបោះឆ្នោត ។



បន្ទាប់ពីបានទទួលរបាយការណ៍ពីឃុំ សង្កាត់ គណៈអភិបាលក្រុង ស្រុក ខណ្ឌ ត្រូវបូកសរុបរបាយការណ៍នេះ ក្នុង ក្រុង ស្រុក ខណ្ឌរបស់ខ្លួន រួចហើយផ្ញើជូនគណៈអភិបាលរាជធានី ខេត្ត ដើម្បីធ្វើការបូកសរុបរបាយការណ៍ក្នុងរាជធានី ខេត្តរបស់ខ្លួនរួចផ្ញើជូនក្រសួងមហាផ្ទៃ ។

ចំពោះ លេខ/ខប បន្ទាប់ពីទទួលបានរបាយការណ៍ពីឃុំ សង្កាត់ត្រូវធ្វើការបូកសរុបរបាយការណ៍នៅក្នុងរាជធានី ខេត្តរបស់ខ្លួនដើម្បីផ្ញើជូន គ.ជ.ប ជាបន្ទាន់ស្របពេលជាមួយគ្នានឹងការបញ្ជូនសម្ភារឯកសារចុះឈ្មោះបោះឆ្នោតទៅ គ.ជ.ប ។

**២-នៅមុនថ្ងៃបោះឆ្នោត**

ក្នុងឆ្នាំដែលមានរៀបចំការបោះឆ្នោតជាសកល នៅវេលាម៉ោង ៥:៣០នាទីល្ងាចនៃថ្ងៃសុក្រ ចុងក្រោយ មុនថ្ងៃបោះឆ្នោត មេឃុំ ចៅសង្កាត់ត្រូវបញ្ឈប់ការចេញលិខិតបញ្ជាក់អត្តសញ្ញាណសម្រាប់បម្រើឱ្យការបោះឆ្នោត ។ មេឃុំ ចៅសង្កាត់ត្រូវធ្វើរបាយការណ៍ចំនួនប្រាំមួយ(៦) ច្បាប់ដោយមានចុះកាលបរិច្ឆេទ ហត្ថលេខា និងបោះត្រាយុំ សង្កាត់ មួយ(១) ច្បាប់រក្សាទុកជាឯកសារនៅឃុំ សង្កាត់ មួយ(១) ច្បាប់ ត្រូវបិទផ្សាយនៅសាលាឃុំ សង្កាត់ របស់ខ្លួន មួយ(១) ច្បាប់ត្រូវផ្ញើជូនគណៈអភិបាលក្រុង ស្រុក ខណ្ឌរបស់ខ្លួន និងបី(៣) ច្បាប់ត្រូវផ្ញើជូនគណៈកម្មការឃុំ សង្កាត់ រៀបចំការបោះឆ្នោត (គយ/សប) នៅក្នុងឃុំ សង្កាត់របស់ខ្លួនជាបន្ទាន់ ។

បន្ទាប់ពីបានទទួលរបាយការណ៍ពីឃុំ សង្កាត់ គណៈអភិបាលក្រុង ស្រុក ខណ្ឌ ត្រូវបូកសរុបរបាយការណ៍នេះ ក្នុងក្រុង ស្រុក ខណ្ឌ របស់ខ្លួនរួចហើយផ្ញើជូនគណៈអភិបាលរាជធានី ខេត្ត ដើម្បីធ្វើការបូកសរុបរបាយការណ៍ក្នុងរាជធានី ខេត្តរបស់ខ្លួនរួចផ្ញើជូនក្រសួងមហាផ្ទៃ ។

ចំពោះ គយ/សប បន្ទាប់ពីទទួលបានរបាយការណ៍ពីឃុំ សង្កាត់ត្រូវរក្សាទុកជាឯកសារនៅ គយ/សប មួយ (១) ច្បាប់ ត្រូវបិទផ្សាយភ្លាមនៅ គយ/សប មួយ(១) ច្បាប់ និងត្រូវផ្ញើជូន គធ/ខប របស់ខ្លួនមួយ(១) ច្បាប់ជាបន្ទាន់ ។

គធ/ខប បន្ទាប់ពីបានទទួលរបាយការណ៍ពី គយ/សប ត្រូវធ្វើការបូកសរុបរបាយការណ៍នៅក្នុងរាជធានី ខេត្ត របស់ខ្លួនដើម្បីផ្ញើជូន គ.ជ.ប ជាបន្ទាន់ ។

**V. សុពលភាពប្រើប្រាស់លិខិតបញ្ជាក់អត្តសញ្ញាណសម្រាប់បម្រើឱ្យការបោះឆ្នោត និងទណ្ឌកម្ម**

លិខិតបញ្ជាក់អត្តសញ្ញាណសម្រាប់បម្រើឱ្យការបោះឆ្នោតត្រូវដាក់ឱ្យប្រើប្រាស់ជំនួសលិខិតធានាអះអាងពីអត្តសញ្ញាណ ឬ/និងអាយុ នៃអ្នកសុំចុះឈ្មោះបោះឆ្នោត និងការបញ្ជាក់ទីលំនៅក្នុងឃុំ សង្កាត់ ដែលហៅថាទម្រង់បែបបទលេខ ១០១៨ ចាប់ពីក្នុងរយៈពេលនៃការពិនិត្យបញ្ជីឈ្មោះ និងការចុះឈ្មោះបោះឆ្នោតឆ្នាំ២០១១ នេះតទៅ ។ ទម្រង់បែបបទលេខ ១០១៨ ត្រូវទុកជាមោឃៈ ។

លិខិតបញ្ជាក់អត្តសញ្ញាណសម្រាប់បម្រើឱ្យការបោះឆ្នោតប្រើប្រាស់សម្រាប់បំពេញលក្ខខណ្ឌចុះឈ្មោះបោះឆ្នោត ឬ/និងបោះឆ្នោតតែប៉ុណ្ណោះ ។

លិខិតបញ្ជាក់អត្តសញ្ញាណសម្រាប់បម្រើឱ្យការបោះឆ្នោត ដែលថតចម្លង កែ កោស ឬ លុប មិនអាចប្រើជា ផ្លូវការបានឡើយ ។

មេឃុំ ចៅសង្កាត់ ឬជំទប់ ចៅសង្កាត់រង ដែលត្រូវបានប្រគល់សិទ្ធិពីមេឃុំ ចៅសង្កាត់ ឬជនណាម្នាក់ដែលក្លែង  
បន្លំលិខិតបញ្ជាក់អត្តសញ្ញាណសម្រាប់បម្រើឱ្យការបោះឆ្នោត ឬក៏ចេញលិខិតបញ្ជាក់អត្តសញ្ញាណសម្រាប់បម្រើឱ្យការបោះ  
ឆ្នោត មិនបានត្រឹមត្រូវតាមនីតិវិធីត្រូវផ្ដន្ទាទោសតាមច្បាប់ជាធរមាន ។

**VI. ការផ្សព្វផ្សាយជាសាធារណៈនូវសេចក្ដីណែនាំរួម**

ក្រុមប្រឹក្សាឃុំ សង្កាត់ មេឃុំ ចៅសង្កាត់ ជំទប់ ចៅសង្កាត់រង ស្មៀនឃុំ សង្កាត់ មេភូមិ ត្រូវយកចិត្តទុកដាក់  
ផ្សព្វផ្សាយឱ្យបានទូលំទូលាយជូនប្រជាពលរដ្ឋក្នុងឃុំ សង្កាត់ ភូមិរបស់ខ្លួនអំពីខ្លឹមសារសំខាន់ៗនៃសេចក្ដីណែនាំរួមនេះ  
ពិសេសអំពីមោឃភាព និងការបញ្ឈប់ប្រើប្រាស់ទម្រង់បែបបទលេខ ១០១៨ និងបំផុសប្រជាពលរដ្ឋ ដែលពុំមានឯកសារ  
បញ្ជាក់អត្តសញ្ញាណឱ្យត្រៀមរៀបចំឯកសារ និងសាក្សីដើម្បីបំពេញលក្ខខណ្ឌស្នើសុំលិខិតបញ្ជាក់អត្តសញ្ញាណសម្រាប់បម្រើ  
ឱ្យការបោះឆ្នោត ដើម្បីបំពេញលក្ខខណ្ឌសុំចុះឈ្មោះបោះឆ្នោត ឬ/និងបោះឆ្នោត ។

អគ្គលេខាធិការនៃអគ្គលេខាធិការដ្ឋាន និង អគ្គនាយកនៃអគ្គនាយកដ្ឋានរដ្ឋបាលមូលដ្ឋាននៃក្រសួងមហាផ្ទៃ  
ក្រុមប្រឹក្សារាជធានី ខេត្ត គណៈអភិបាលរាជធានី ខេត្ត ក្រុមប្រឹក្សាក្រុង ស្រុក ខណ្ឌ និងគណៈអភិបាលក្រុង ស្រុក ខណ្ឌ  
អគ្គលេខាធិការ គ.ជ.ប លធ/ខប ឬ គធ/ខប និង គយ/សប ត្រូវចាត់ចែងផ្សព្វផ្សាយឱ្យបានទូលំទូលាយ និងណែនាំអនុវត្ត  
សេចក្ដីណែនាំរួមនេះឱ្យមានប្រសិទ្ធភាពចាប់ពីថ្ងៃចុះហត្ថលេខានេះតទៅ ។



**ព្រះរាជាណាចក្រកម្ពុជា**  
**ជាតិ សាសនា ព្រះមហាក្សត្រ**

លេខ : 0.000.001  
 អ្នក/ប្រុស/ស្រី : ..... រាជធានី/ខេត្ត : ..... ឃុំ/សង្កាត់ : .....  
 គោត្តនាមនិងនាម : ..... ប្រុស  ស្រី  ថ្ងៃខែឆ្នាំកំណើត / ..... ក្នុងឃុំ សង្កាត់នេះ ។  
 ទីលំនៅបច្ចុប្បន្នផ្ទះលេខ ..... ផ្លូវ ..... ភូមិ ..... ស្ថាប័នមេដៃសាមីខ្លួន

យើងខ្ញុំឈ្មោះ : ..... ភេទ ..... អាយុ ..... ឆ្នាំ ទីលំនៅ : ..... ភេទ ..... អាយុ ..... ឆ្នាំ  
 និងឈ្មោះ : ..... ភេទ ..... អាយុ ..... ឆ្នាំ

ទីលំនៅ : ..... ជាពលរដ្ឋរស់នៅក្នុងឃុំ សង្កាត់នេះ  
 សូមធានាអះអាងថា ពិតជាស្គាល់សាមីអ្នកស្នើសុំខាងលើប្រាកដមែន បើខុសពីការពិតយើងខ្ញុំ  
 សូមទទួលខុសត្រូវចំពោះមុខច្បាប់ជាធរមាន ។

ស្នាមមេដៃអ្នកធានាទី១  
 ស្នាមមេដៃអ្នកធានាទី២

ការធានាខាងលើត្រូវបានធ្វើនៅចំពោះមុខយើងមេឃុំ ចៅសង្កាត់ ( ឬជំទប់ ចៅសង្កាត់រងដែល  
 ត្រូវបានប្រគល់សិទ្ធិ ) ។ យើងចេញលិខិតបញ្ជាក់នេះ ជូនសាមីខ្លួនសម្រាប់ប្រើប្រាស់ក្នុងការ  
 ប៉ះព្រោះបោះឆ្នោត ឬ/និងបោះឆ្នោតស្របតាមការកំណត់ផ្សេងៗ ។

ថ្ងៃទី ..... ខែ ..... ឆ្នាំ២០.....  
**ហត្ថលេខា ឈ្មោះ និងស្នាមមេដៃ**

*លិខិតបញ្ជាក់អង្គការសហប្រជាជាតិសម្រាប់ប្រើប្រាស់ការបោះឆ្នោត*

**ព្រះរាជាណាចក្រកម្ពុជា**  
**ជាតិ សាសនា ព្រះមហាក្សត្រ**

លេខ : 0.000.001  
 អ្នក/ប្រុស/ស្រី : ..... រាជធានី/ខេត្ត : ..... ឃុំ/សង្កាត់ : .....  
 គោត្តនាមនិងនាម : ..... ប្រុស  ស្រី  ថ្ងៃខែឆ្នាំកំណើត / ..... ក្នុងឃុំ សង្កាត់នេះ ។  
 ទីលំនៅបច្ចុប្បន្នផ្ទះលេខ ..... ផ្លូវ ..... ភូមិ ..... ស្ថាប័នមេដៃសាមីខ្លួន

យើងខ្ញុំឈ្មោះ : ..... ភេទ ..... អាយុ ..... ឆ្នាំ ទីលំនៅ : ..... ភេទ ..... អាយុ ..... ឆ្នាំ  
 និងឈ្មោះ : ..... ភេទ ..... អាយុ ..... ឆ្នាំ

ទីលំនៅ : ..... ជាពលរដ្ឋរស់នៅក្នុងឃុំ សង្កាត់នេះ  
 សូមធានាអះអាងថា ពិតជាស្គាល់សាមីអ្នកស្នើសុំខាងលើប្រាកដមែន បើខុសពីការពិតយើងខ្ញុំ  
 សូមទទួលខុសត្រូវចំពោះមុខច្បាប់ជាធរមាន ។

ស្នាមមេដៃអ្នកធានាទី១  
 ស្នាមមេដៃអ្នកធានាទី២

ការធានាខាងលើត្រូវបានធ្វើនៅចំពោះមុខយើងមេឃុំ ចៅសង្កាត់ ( ឬជំទប់ ចៅសង្កាត់រងដែល  
 ត្រូវបានប្រគល់សិទ្ធិ ) ។ យើងចេញលិខិតបញ្ជាក់នេះ ជូនសាមីខ្លួនសម្រាប់ប្រើប្រាស់ក្នុងការ  
 ប៉ះព្រោះបោះឆ្នោត ឬ/និងបោះឆ្នោតស្របតាមការកំណត់ផ្សេងៗ ។

ថ្ងៃទី ..... ខែ ..... ឆ្នាំ២០.....  
**ហត្ថលេខា ឈ្មោះ និងស្នាមមេដៃ**

*លិខិតបញ្ជាក់អង្គការសហប្រជាជាតិសម្រាប់ប្រើប្រាស់ការបោះឆ្នោត*

**ព្រះរាជាណាចក្រកម្ពុជា**  
**ជាតិ សាសនា ព្រះមហាក្សត្រ**

**ឧបសម្ព័ន្ធ ១**

ក្រសួងមហាផ្ទៃ និង  
គណៈកម្មាធិការជាតិរៀបចំការបោះឆ្នោត

**របាយការណ៍ស្តីពីលទ្ធផលនៃការបោះឆ្នោតវិសាលភាពបញ្ជាក់អត្តសញ្ញាណសម្រាប់បម្រើឱ្យការបោះឆ្នោត**

**១. លក្ខណៈសម្គាល់រាជធានី ខេត្ត និង ឃុំ សង្កាត់**

ឈ្មោះ និងលេខកូដរាជធានី ខេត្ត			
ឈ្មោះ និងលេខកូដឃុំ សង្កាត់			

**២. របាយការណ៍នៃការបោះឆ្នោតវិសាលភាពបញ្ជាក់អត្តសញ្ញាណសម្រាប់បម្រើឱ្យការបោះឆ្នោត**

- ក. លទ្ធផលនៃការបោះឆ្នោតវិសាលភាពបញ្ជាក់អត្តសញ្ញាណសម្រាប់បម្រើឱ្យការបោះឆ្នោត ពេលបញ្ចប់ការបោះឆ្នោត  
និងការចុះឈ្មោះបោះឆ្នោត
- ខ. លទ្ធផលនៃការបោះឆ្នោតវិសាលភាពបញ្ជាក់អត្តសញ្ញាណសម្រាប់បម្រើឱ្យការបោះឆ្នោត នៅមុនថ្ងៃបោះឆ្នោត

កាលបរិច្ឆេទនៃការបោះឆ្នោតវិសាលភាពបញ្ជាក់អត្តសញ្ញាណសម្រាប់បម្រើឱ្យការបោះឆ្នោត	ចាប់ពីថ្ងៃទី	/	/	ដល់ថ្ងៃទី	/	/
លិខិតបញ្ជាក់អត្តសញ្ញាណសម្រាប់បម្រើឱ្យការបោះឆ្នោតដែលបានទទួល	ចំនួន		ក្បាល		សរុប	សន្លឹក
លិខិតបញ្ជាក់អត្តសញ្ញាណសម្រាប់បម្រើឱ្យការបោះឆ្នោតដែលបានបញ្ជូន	លេខរៀងទី.....			ចំនួនសរុប		នាក់
	ដល់លេខរៀងទី.....			ស្រី		ប្រុស
លិខិតបញ្ជាក់អត្តសញ្ញាណសម្រាប់បម្រើឱ្យការបោះឆ្នោតដែលបំពេញខុស	ចំនួន					សន្លឹក
លិខិតបញ្ជាក់អត្តសញ្ញាណសម្រាប់បម្រើឱ្យការបោះឆ្នោតដែលនៅសល់	ចំនួនសរុប					សន្លឹក
លិខិតបញ្ជាក់អត្តសញ្ញាណសម្រាប់បម្រើឱ្យការបោះឆ្នោតដែលបានបញ្ជូនជាថ្មី	ចំនួនសរុប					សន្លឹក

**៣. សម្រាប់មេឃុំ ចៅសង្កាត់**

កាលបរិច្ឆេទ ទី ថ្ងៃទី...../...../.....  
ហត្ថលេខា ឈ្មោះ និងត្រកូល សង្កាត់

**❖ គំនិតសំគាល់**

- ក្នុងការបំពេញរបាយការណ៍មេឃុំ ចៅសង្កាត់ត្រូវគោរពសញ្ញា  ក្នុងប្រអប់ចំណុច ក ឬ ខ តាមករណីនីមួយៗ ។
- ចំពោះរបាយការណ៍ដូចចំណុច ក ត្រូវបំពេញជាប្រចាំ (៤) ច្បាប់ ក្នុងនោះ មួយ(១) ច្បាប់ទុកជាឯកសារនៅឃុំ សង្កាត់ មួយ(១) ច្បាប់បិទផ្សាយនៅសាលាឃុំ សង្កាត់របស់ខ្លួន មួយ(១) ច្បាប់ផ្ញើជូនគណៈអភិបាលក្រុង ស្រុក ខណ្ឌរបស់ខ្លួន និងមួយ(១) ច្បាប់ផ្ញើជូន លេខ/ខប របស់ខ្លួនស្របពេលជាមួយការបញ្ជូនសម្ភារ ឯកសារ ចុះឈ្មោះបោះឆ្នោតជាបន្ទាន់ ។
- ចំពោះរបាយការណ៍ដូចក្នុងចំណុច ខ ត្រូវបំពេញជាប្រចាំមួយ(៦) ច្បាប់ ក្នុងនោះមួយ(១) ច្បាប់ទុកជាឯកសារនៅសាលាឃុំ សង្កាត់ មួយ(១) ច្បាប់បិទផ្សាយនៅសាលាឃុំ សង្កាត់របស់ខ្លួន មួយ(១) ច្បាប់ផ្ញើជូនគណៈអភិបាលក្រុង ស្រុក ខណ្ឌរបស់ខ្លួន បី(៣) ច្បាប់ផ្ញើជូន គយ/សប នៅក្នុងឃុំ សង្កាត់របស់ខ្លួនជាបន្ទាន់ (គយ/សប ត្រូវទុកជាឯកសារនៅ គយ/សប មួយ(១) ច្បាប់ បិទផ្សាយភ្លាមនៅ គយ/សប មួយ(១) ច្បាប់ និងត្រូវផ្ញើជូន គយ/ខប របស់ខ្លួនមួយ(១) ច្បាប់ ជាបន្ទាន់ ) ។

**ឧបសម្ព័ន្ធទី ៣**  
**សេចក្តីណែនាំរួម**  
**ស្តីពី**  
**ការផ្តល់ប័ណ្ណព័ត៌មានអ្នកបោះឆ្នោត**

យោងច្បាប់ស្តីពីវិសោធនកម្មច្បាប់ស្តីពីការបោះឆ្នោតជ្រើសតាំងតំណាងរាស្ត្រ ច្បាប់ស្តីពីវិសោធនកម្ម ច្បាប់ស្តីពីការបោះឆ្នោតជ្រើសរើសក្រុមប្រឹក្សាឃុំ សង្កាត់ ច្បាប់ស្តីពីការគ្រប់គ្រងរដ្ឋបាលឃុំ សង្កាត់ អនុក្រឹត្យលេខ២២ អនក្រ.បក ចុះថ្ងៃទី២៥ ខែមីនា ឆ្នាំ២០០២ ស្តីពីការធ្វើវិមជ្ឈការអំណាច តួនាទី និងភារកិច្ចឱ្យទៅក្រុមប្រឹក្សាឃុំ សង្កាត់ និងសេចក្តីសំរេចលេខ ១២-០៩៦/០២ គ.ជ.ប ស្តីពីការធ្វើប្រតិភូកម្មអំណាចដល់ក្រុមប្រឹក្សាឃុំ សង្កាត់ក្នុងការពិនិត្យបញ្ជីឈ្មោះ និងចុះឈ្មោះបោះឆ្នោត ក្រសួងមហាផ្ទៃ និងគណៈកម្មាធិការជាតិរៀបចំការបោះឆ្នោត (គ.ជ.ប) សូមណែនាំដល់អភិបាលខេត្ត ក្រុង គណៈកម្មការខេត្ត ក្រុងរៀបចំការបោះឆ្នោត (គខ/កប) អភិបាលស្រុក ខណ្ឌ គណៈកម្មការឃុំ សង្កាត់រៀបចំការបោះឆ្នោត (គឃ/សប) ក្រុមប្រឹក្សាឃុំ សង្កាត់ និងមេភូមិ ត្រូវសហការ ឬ/និងចាត់ចែងអនុវត្តការងារតាមឋានានុក្រុម និងភារកិច្ចរៀងខ្លួន ដើម្បីធានាឱ្យការផ្តល់ប័ណ្ណព័ត៌មានអ្នកបោះឆ្នោត នៅមុនការបោះឆ្នោតនានាដែលបានកំណត់ដោយច្បាប់ ដំណើរការទៅប្រកបដោយរលូន និងទទួលបានលទ្ធផលល្អប្រសើរ តាមខ្លឹមសារដូចខាងក្រោម ៖

**I. គោលបំណង**

ការផ្តល់ប័ណ្ណព័ត៌មានអ្នកបោះឆ្នោត មានគោលបំណងដូចខាងក្រោម ៖

- ១- ជួយដល់អ្នកបោះឆ្នោតដែលមានឈ្មោះក្នុងបញ្ជីបោះឆ្នោតផ្លូវការបានយល់ដឹងច្បាស់ អំពីលេខរៀង ឈ្មោះ ទិន្នន័យពាក់ព័ន្ធនឹងសាមីខ្លួនក្នុងបញ្ជីបោះឆ្នោត លេខកូដ និងទីតាំងការិយាល័យបោះឆ្នោត កាលបរិច្ឆេទ និងពេលវេលានៃការបោះឆ្នោត ព្រមទាំងប្រភេទឯកសារបញ្ជាក់អត្តសញ្ញាណផ្លូវការនានា ដែលត្រូវប្រើនៅពេលបោះឆ្នោត
- ២- ជួយដល់អ្នកបោះឆ្នោតអាចរកឃើញយ៉ាងងាយស្រួលនូវទីតាំងការិយាល័យបោះឆ្នោត ដែលសាមីខ្លួនត្រូវទៅបោះឆ្នោត
- ៣- ជួយដល់គណៈកម្មការការិយាល័យបោះឆ្នោត ក្នុងការស្វែងរកឱ្យឃើញឈ្មោះសាមីអ្នកបោះឆ្នោតនៅក្នុងបញ្ជីបោះឆ្នោតបានឆាប់រហ័ស ដែលបង្កភាពងាយស្រួលដល់កិច្ចប្រតិបត្តិការបោះឆ្នោតឱ្យកាន់តែមានភាពរលូន និងមិនឱ្យអ្នកបោះឆ្នោតរង់ចាំយូរ ។

**II. ខ្លឹមសារបំណុលព័ត៌មានអ្នកបោះឆ្នោត**

បំណុលព័ត៌មានអ្នកបោះឆ្នោត ត្រូវបានផលិតតាមលក្ខណៈបច្ចេកទេសកុំព្យូទ័រ ដោយការផ្ទេរឈ្មោះ និងទិន្នន័យអ្នកបោះឆ្នោតពីបញ្ជីបោះឆ្នោតផ្លូវការនៃការិយាល័យបោះឆ្នោតពាក់ព័ន្ធ ។ បំណុលព័ត៌មាននេះ ត្រូវបានបោះពុម្ពទាំងសងខាង លើក្រដាសសធម្មតា ។

បំណុលព័ត៌មានអ្នកបោះឆ្នោត មានខ្លឹមសារសំខាន់ៗដូចខាងក្រោម ៖

- រូបសញ្ញា គ.ជ.ប និងអក្សរគណៈកម្មាធិការជាតិរៀបចំការបោះឆ្នោត
- កាលបរិច្ឆេទ និងពេលវេលានៃការបោះឆ្នោតសកលពាក់ព័ន្ធ
- ឈ្មោះ ភេទ ថ្ងៃខែឆ្នាំកំណើត និងអាសយដ្ឋាននៃអ្នកបោះឆ្នោត លេខរៀងអ្នកបោះឆ្នោតក្នុងបញ្ជីបោះឆ្នោតលេខកូដ និងទីតាំងការិយាល័យបោះឆ្នោតពាក់ព័ន្ធ ឈ្មោះឃុំ សង្កាត់ និងឈ្មោះខេត្ត ក្រុង
- កំណត់សំគាល់ថា " បំណុលព័ត៌មាននេះ មិនអាចប្រើជំនួសឯកសារបញ្ជាក់អត្តសញ្ញាណសាមីខ្លួនបានឡើយ "
- ប្រភេទឯកសារបញ្ជាក់អត្តសញ្ញាណផ្លូវការនានា ដែលសាមីខ្លួនអ្នកបោះឆ្នោតអាចប្រើប្រាស់ឯកសារណាមួយក៏បាននៅពេលបោះឆ្នោត
- សញ្ញាសំគាល់ និងព័ត៌មានផ្សេងទៀត ។

**III. ការអនុវត្តការផ្តល់បំណុលព័ត៌មានអ្នកបោះឆ្នោត**

នៅពេលទទួលបានបំណុលព័ត៌មានអ្នកបោះឆ្នោត មន្ត្រីដែលមានសមត្ថកិច្ចពាក់ព័ន្ធ ត្រូវអនុវត្តតួនាទី និងការទទួលខុសត្រូវ ដូចខាងក្រោម ៖

**១- គខ/កប ត្រូវបំពេញការងារ :**

- ទំនាក់ទំនងសហការជាមួយអភិបាលខេត្ត ក្រុង និងអភិបាលស្រុក ខណ្ឌពាក់ព័ន្ធ ដើម្បីផ្តល់ការគាំទ្រចំពោះក្រុមប្រឹក្សាឃុំ សង្កាត់ និងមេភូមិឱ្យសហការជាមួយ គយ/សប ក្នុងការអនុវត្តការផ្តល់បំណុលព័ត៌មានអ្នកបោះឆ្នោត
- ទំនាក់ទំនងជាមួយអង្គការមិនមែនរដ្ឋាភិបាលនានា ដើម្បីស្នើចាត់បញ្ជូនតំណាងអង្គការទាំងនោះទៅក្នុងក្រុមចែកបំណុលព័ត៌មានអ្នកបោះឆ្នោតនៅតាមឃុំ សង្កាត់
- ចាត់ចែងការផ្សព្វផ្សាយសេចក្តីណែនាំរួមស្តីពីការផ្តល់បំណុលព័ត៌មានអ្នកបោះឆ្នោត និងខ្លឹមសារបច្ចេកទេសនៃការចែកបំណុលព័ត៌មានអ្នកបោះឆ្នោតក្នុងឃុំ សង្កាត់ ជូន គយ/សប ក្រុមប្រឹក្សាឃុំ សង្កាត់ តំណាងអង្គការមិនមែនរដ្ឋាភិបាលមេភូមិពាក់ព័ន្ធ និងតំណាងគណបក្សនយោបាយ
- ប្រគល់សៀវភៅបំណុលព័ត៌មានអ្នកបោះឆ្នោត នៃការិយាល័យបោះឆ្នោតទាំងអស់ក្នុងឃុំ សង្កាត់ ជូន គយ/សប ដែលមានភារកិច្ចទទួលខុសត្រូវរួម ក្នុងការផ្តល់បំណុលព័ត៌មានអ្នកបោះឆ្នោត
- ត្រួតពិនិត្យនូវរាល់សកម្មភាពរបស់ក្រុមចែកបំណុលព័ត៌មានអ្នកបោះឆ្នោត និងជួយសំរួលដោះស្រាយរាល់បញ្ហាដែលអាចកើតមានជាប្រចាំ ។

**២- គយ/សប ត្រូវបំពេញការងារ :**

- រៀបចំ និងតែងតាំងក្រុមចែកប័ណ្ណព័ត៌មានអ្នកបោះឆ្នោត តាមការចាំបាច់ និងមានសមាសភាពដូចខាងក្រោម ៖
  - ក. សមាជិក គយ/សប ១រូប ជាប្រធាន
  - ខ. សមាជិកក្រុមប្រឹក្សាឃុំ សង្កាត់ មួយ ឬច្រើនរូប ជាសមាជិក
  - គ. តំណាងអង្គការមិនមែនរដ្ឋាភិបាលមួយ ឬច្រើនរូប ជាសមាជិក ( ប្រសិនបើមាន )
  - ឃ. មេភូមិពាក់ព័ន្ធ ជាសមាជិក ។

- ផ្សព្វផ្សាយដល់ក្រុមចែកប័ណ្ណព័ត៌មានអ្នកបោះឆ្នោត និងដល់តំណាងគណបក្សនយោបាយអំពីសេចក្តីណែនាំរួមនេះ ខ្លឹមសារបច្ចេកទេសនៃការចែកប័ណ្ណព័ត៌មានអ្នកបោះឆ្នោតក្នុងឃុំ សង្កាត់ ព្រមទាំងសារប្រយោជន៍នៃការផ្តល់ប័ណ្ណព័ត៌មានអ្នកបោះឆ្នោត និងខ្លឹមសារដែលត្រូវបន្តផ្សព្វផ្សាយជូនប្រជាពលរដ្ឋ

- សហការជាមួយក្រុមប្រឹក្សាឃុំ សង្កាត់ និងមេភូមិ ក្នុងការកំណត់ប្រតិទិនសំរាប់ចុះចែកប័ណ្ណព័ត៌មានអ្នកបោះឆ្នោត នៅតាមភូមិនានាក្នុងឃុំ សង្កាត់
- ផ្តល់ព័ត៌មានប្រចាំសប្តាហ៍ជូន គខ/កប អំពីលទ្ធផលនៃការផ្តល់ប័ណ្ណព័ត៌មានអ្នកបោះឆ្នោត និងហេតុការណ៍កើតមានឡើង ដែលត្រូវស្នើសុំដោះស្រាយ
- ប្រជុំពិនិត្យសម្រេចលើរបាយការណ៍របស់ក្រុមចែកប័ណ្ណ អំពីលទ្ធផលនៃការផ្តល់ប័ណ្ណព័ត៌មានអ្នកបោះឆ្នោតនៅពេលបញ្ចប់ការងារ ដើម្បីរាយការណ៍ជូន គ.ជ.ប តាមរយៈ គខ/កប
- រក្សាទុកសៀវភៅប័ណ្ណព័ត៌មានដែលនៅសល់ពុំទាន់ចែកជូនអ្នកបោះឆ្នោត ដើម្បីបន្តចែកជូនអ្នកបោះឆ្នោតរហូតដល់មួយថ្ងៃមុនថ្ងៃបោះឆ្នោត
- ធ្វើរបាយការណ៍តាមការិយាល័យ និងតាមឃុំ សង្កាត់ ស្តីពីលទ្ធផលនៃការផ្តល់ប័ណ្ណព័ត៌មានអ្នកបោះឆ្នោតនៅក្រោយការបោះឆ្នោត
- ប្រគល់សៀវភៅប័ណ្ណព័ត៌មានអ្នកបោះឆ្នោត ដែលនៅសល់ ជូនក្រុមប្រឹក្សា/ស្មៀនឃុំ សង្កាត់ ដើម្បីរក្សាទុកជាឯកសារ និងជាជំនួយក្នុងការធ្វើបច្ចុប្បន្នភាពបញ្ជីបោះឆ្នោតឱ្យកាន់តែមានភាពសុក្រិតនៅឆ្នាំបន្ទាប់ ។

**៣- ក្រុមចែកប័ណ្ណព័ត៌មានអ្នកបោះឆ្នោត ត្រូវចាត់ចែង និងអនុវត្ត :**

- ស្រង់ឈ្មោះភូមិដែលទាក់ទងទៅនឹងអាសយដ្ឋានអ្នកបោះឆ្នោត តាមការិយាល័យបោះឆ្នោតនីមួយៗ រួចកត់ចំណាំនៅលើស្រោមសំបុត្រដាក់ប័ណ្ណព័ត៌មានអ្នកបោះឆ្នោត ដើម្បីបង្កភាពងាយស្រួលក្នុងការចែកប័ណ្ណព័ត៌មានអ្នកបោះឆ្នោត នៅតាមភូមិនានាក្នុងឃុំ សង្កាត់
- ចុះចែកប័ណ្ណព័ត៌មានអ្នកបោះឆ្នោតតាមភូមិនីមួយៗតាមប្រតិទិនកំណត់ ដោយនាំយកទៅជាមួយនូវប័ណ្ណព័ត៌មានអ្នកបោះឆ្នោត គ្រប់ការិយាល័យបោះឆ្នោតទាំងអស់
- សហការជាមួយមេភូមិពាក់ព័ន្ធដែលជាសមាជិកក្រុម ក្នុងការពិនិត្យឈ្មោះអ្នកបោះឆ្នោតនៅក្នុងសៀវភៅប័ណ្ណព័ត៌មានអ្នកបោះឆ្នោត ដើម្បីឱ្យបានដឹងថាតើគាត់ស្គាល់ឈ្មោះប្រជាពលរដ្ឋទាំងនោះដែរឬទេ ? តើផ្ទះរបស់ប្រជាពលរដ្ឋស្ថិតនៅកន្លែងណា និងក្នុងក្រុមណា ? តើប្រជាពលរដ្ឋមានវត្តមាននៅផ្ទះដែរឬទេ ? ដើម្បីបានដឹងព័ត៌មានច្បាស់លាស់នៅមុនពេលចែកប័ណ្ណព័ត៌មានអ្នកបោះឆ្នោត

- សហការជាមួយមេភូមិពាក់ព័ន្ធដែលជាសមាជិកក្រុម អញ្ជើញប្រជាពលរដ្ឋដែលមានឈ្មោះក្នុងបញ្ជីបោះឆ្នោតឱ្យមកប្រមូលផ្តុំគ្នានៅទីកន្លែងកំណត់ណាមួយ ដើម្បីទទួលប័ណ្ណព័ត៌មានអ្នកបោះឆ្នោត ។ ផ្អែកតាមលទ្ធភាពជាក់ស្តែង ក្រុមចែកប័ណ្ណអាចចុះតាមលំនៅដ្ឋានប្រជាពលរដ្ឋ ឬ/និងក្នុងភូមិសាស្ត្រភូមិនិមួយៗ ក្នុងឃុំ សង្កាត់ ដើម្បីចែកប័ណ្ណព័ត៌មានអ្នកបោះឆ្នោត ដោយគ្មានការរើសអើងជូនសាមីអ្នកបោះឆ្នោត ឬតំណាងតាមចំនួន និងឈ្មោះដែលមានក្នុងបញ្ជីបោះឆ្នោតនៃការិយាល័យបោះឆ្នោតក្នុងឃុំ សង្កាត់

- កាត់ប័ណ្ណព័ត៌មានដែលត្រូវនឹងឈ្មោះ អាយុ និងទិន្នន័យផ្សេងទៀតរបស់សាមីអ្នកបោះឆ្នោត រួចប្រគល់ជូនសាមីខ្លួន ឬតំណាង

- ធ្វើកំណត់ហេតុបូកសរុបលទ្ធផលនៃការចែកប័ណ្ណព័ត៌មានអ្នកបោះឆ្នោតប្រចាំថ្ងៃ
- ធ្វើរបាយការណ៍តាមការិយាល័យ និងរបាយការណ៍តាមឃុំ សង្កាត់ នៅពេលបញ្ចប់ការចែកប័ណ្ណព័ត៌មាន
- ប្រគល់របាយការណ៍ និងប័ណ្ណព័ត៌មាននៅសល់ជូន គយ/សប រក្សាទុក ដើម្បីបន្តចែករហូតដល់មួយថ្ងៃមុនថ្ងៃបោះឆ្នោត

**៤- មេភូមិត្រូវបំពេញការងារ :**

- ផ្សព្វផ្សាយជូនប្រជាពលរដ្ឋក្នុងភូមិរបស់ខ្លួន អំពីសារប្រយោជន៍នៃការផ្តល់ព័ត៌មានអ្នកបោះឆ្នោត អំពីទីកន្លែង កាលបរិច្ឆេទ និងពេលវេលាដែលត្រូវទទួលប័ណ្ណព័ត៌មានអ្នកបោះឆ្នោត
- ជួយបង្កលក្ខណៈងាយស្រួលក្នុងការចែកប័ណ្ណព័ត៌មានអ្នកបោះឆ្នោត នៅក្នុងភូមិរបស់ខ្លួន
- កត់ចំណាំចំពោះអ្នកបោះឆ្នោតដែលមិនទាន់ទទួលបានប័ណ្ណព័ត៌មាននោះ និងជម្រាបគាត់ឱ្យទៅទទួលយកប័ណ្ណព័ត៌មានរបស់គាត់នៅទីស្នាក់ការ គយ/សប ដែល គយ/សប បន្តផ្តល់ជូនរហូតដល់មួយថ្ងៃមុនថ្ងៃបោះឆ្នោត
- ជួយណែនាំអ្នកបោះឆ្នោតដែលបានទទួលប័ណ្ណព័ត៌មានរួចហើយ ឱ្យយល់ដឹងអំពីលេខកូដ និងទីតាំងការិយាល័យបោះឆ្នោត និងព័ត៌មានផ្សេងទៀត ដែលមានបញ្ជាក់នៅក្នុងប័ណ្ណព័ត៌មានអ្នកបោះឆ្នោត ។

**IV. រយៈពេលនៃការអនុវត្តការផ្តល់ប័ណ្ណព័ត៌មានអ្នកបោះឆ្នោត**

ការអនុវត្តការផ្តល់ប័ណ្ណព័ត៌មានអ្នកបោះឆ្នោតត្រូវអនុលោមតាមប្រតិទិនការងារ ដែលកំណត់ដោយ គ.ជ.ប ។

**V. ការត្រួតពិនិត្យលទ្ធផលនៃការផ្តល់ប័ណ្ណព័ត៌មានអ្នកបោះឆ្នោត**

**១- ក្នុងការត្រួតពិនិត្យវាយតម្លៃលទ្ធផលនៃការផ្តល់ប័ណ្ណព័ត៌មានអ្នកបោះឆ្នោត គយ/សប ត្រូវ :**

- តាមដាន និងណែនាំក្រុមចែកប័ណ្ណព័ត៌មានជាប្រចាំ
- ចុះសាកសួរប្រជាពលរដ្ឋមួយចំនួនដោយផ្ទាល់ នៅតាមភូមិមួយចំនួនក្នុងឃុំ សង្កាត់ ដើម្បីវាយតម្លៃអំពីប្រសិទ្ធភាពនៃការចែកប័ណ្ណព័ត៌មានអ្នកបោះឆ្នោត
- បូកសរុបរបាយការណ៍ជូន គខ/កប នៅពេលបញ្ចប់ការចែកប័ណ្ណ តាមការណែនាំ ។



**២- ក្នុងការត្រួតពិនិត្យវាយតម្លៃលទ្ធផលនៃការផ្តល់ប័ណ្ណព័ត៌មានអ្នកបោះឆ្នោត គខ/កប ត្រូវតែ :**

- ចុះទៅឃុំ សង្កាត់មួយចំនួនក្នុងខេត្ត ក្រុង ដើម្បីត្រួតពិនិត្យលទ្ធផលនៃការផ្តល់ប័ណ្ណព័ត៌មានអ្នកបោះឆ្នោត ក្នុងនោះត្រូវក្តាប់ឱ្យបាននូវចំនួនប័ណ្ណព័ត៌មានដែលក្រុមចែកប័ណ្ណ និង គយ/សប បានផ្តល់ជូនប្រជាពលរដ្ឋ និងចំនួនប័ណ្ណ ព័ត៌មានអ្នកបោះឆ្នោតដែលនៅសល់ ( ប្រសិនបើមាន )

- ចុះសាកសួរប្រជាពលរដ្ឋមួយចំនួនដោយផ្ទាល់ នៅតាមភូមិមួយចំនួនក្នុងឃុំ សង្កាត់ ដើម្បីវាយតម្លៃ អំពីប្រសិទ្ធភាពនៃការចែកប័ណ្ណព័ត៌មានអ្នកបោះឆ្នោត

- ធ្វើរបាយការណ៍បូកសរុបលទ្ធផល នៃការផ្តល់ប័ណ្ណព័ត៌មានអ្នកបោះឆ្នោតក្នុងខេត្ត ក្រុង ជូន គ.ជ.ប តាម រយៈអគ្គលេខាធិការនៃ គ.ជ.ប ។

**៣- អគ្គលេខាធិការនៃ គ.ជ.ប ត្រូវបូកសរុបលទ្ធផលនៃការផ្តល់ប័ណ្ណព័ត៌មានអ្នកបោះឆ្នោតនៅទូទាំងប្រទេស ដើម្បីរាយការណ៍ជូន គ.ជ.ប និងចម្លងជូនក្រសួងមហាផ្ទៃ ។**

សេចក្តីណែនាំរួមនេះ ត្រូវអនុវត្តជំនួសសេចក្តីណែនាំរួមលេខ ០០៥ សណន ចុះថ្ងៃទី១៩ ខែកក្កដា ឆ្នាំ២០០៦ ស្តីពីការផ្តល់ប័ណ្ណព័ត៌មានអ្នកបោះឆ្នោត របស់ក្រសួងមហាផ្ទៃ និងគណៈកម្មាធិការជាតិរៀបចំការបោះឆ្នោត ។

ទទួលបានសេចក្តីណែនាំរួមនេះ អគ្គលេខាធិការ និងអគ្គនាយករដ្ឋបាលនៃក្រសួងមហាផ្ទៃ អគ្គលេខាធិការនៃ គ.ជ.ប អភិបាលខេត្ត ក្រុង គខ/កប អភិបាលស្រុក ខណ្ឌ គយ/សប ក្រុមប្រឹក្សាឃុំ សង្កាត់ ស្មៅឃុំ សង្កាត់ មេភូមិ និង ភាគីពាក់ព័ន្ធ ត្រូវយកចិត្តទុកដាក់អនុវត្តឱ្យមានប្រសិទ្ធភាព ។



**ឧបសម្ព័ន្ធទី ៤**

**ជំពូកទី ៤ នៃបទបញ្ជា និងនីតិវិធី សម្រាប់ការពិនិត្យបញ្ជីឈ្មោះ**

**និងចុះឈ្មោះបោះឆ្នោតប្រចាំឆ្នាំ**

**(ការពិនិត្យបញ្ជីឈ្មោះ និងចុះឈ្មោះបោះឆ្នោត)**

**គោលដៅ និងដំណើរការនៃការពិនិត្យបញ្ជីឈ្មោះ និងចុះឈ្មោះបោះឆ្នោតប្រចាំឆ្នាំ**

**ប្រការ ៤.១** អនុលោមតាមជំពូកទី ៥ និងទី ៦ នៃច្បាប់បោះឆ្នោត គោលដៅ និងប្រព័ន្ធនៃការពិនិត្យបញ្ជីឈ្មោះ និងចុះឈ្មោះបោះឆ្នោតត្រូវបានកំណត់ឡើង ដើម្បីធានាឱ្យប្រជាពលរដ្ឋខ្មែរ ដែលមានលក្ខណៈវិនិច្ឆ័យស្របតាមមាត្រា ៥០ ថ្មី នៃច្បាប់បោះឆ្នោត បានចុះឈ្មោះបោះឆ្នោត និងមានឈ្មោះក្នុងបញ្ជីបោះឆ្នោត ។ ក្នុងនោះ មាត្រា ៤៩ ថ្មី នៃច្បាប់បោះឆ្នោត បានបញ្ញត្តិឱ្យមានការពិនិត្យបញ្ជីឈ្មោះ និងចុះឈ្មោះបោះឆ្នោតប្រចាំឆ្នាំ ។ ការពិនិត្យបញ្ជីឈ្មោះ និងចុះឈ្មោះបោះឆ្នោតប្រចាំឆ្នាំនេះ នឹងផ្តល់ឱ្យប្រជាពលរដ្ឋដែលបានចុះឈ្មោះបោះឆ្នោតនិងមានឈ្មោះក្នុងបញ្ជីបោះឆ្នោតរួចហើយ នូវភាពប្រាកដប្រជានៃប្រជាជន ឈ្មោះរបស់គាត់ត្រូវបានរក្សាទុកក្នុងបញ្ជីបោះឆ្នោត ព្រមទាំងផ្តល់ឱ្យប្រជាពលរដ្ឋមានសិទ្ធិបោះឆ្នោត ដែលមិនទាន់បានចុះឈ្មោះបោះឆ្នោតនូវភាពងាយស្រួលក្នុងការចុះឈ្មោះបោះឆ្នោត ហើយឈ្មោះរបស់គាត់នឹងត្រូវបញ្ចូលបន្ថែមទៅក្នុងបញ្ជីបោះឆ្នោត ។ នៅក្នុងអំឡុងពេលនៃការពិនិត្យបញ្ជីឈ្មោះនិងចុះឈ្មោះបោះឆ្នោត អ្នកសុំចុះឈ្មោះបោះឆ្នោតមានសិទ្ធិប្តឹងតវ៉ាទៅនឹងការបដិសេធការសុំចុះឈ្មោះ ហើយអ្នកបានចុះឈ្មោះរួចហើយ មានសិទ្ធិប្តឹងតវ៉ាទៅនឹងការបាត់ឈ្មោះពីបញ្ជីបោះឆ្នោត ឬទាមទារឱ្យកែតម្រូវឈ្មោះឬទិដ្ឋភាពពាក់ព័ន្ធ ដែលសរសេរខុស ។ ការពិនិត្យបញ្ជីឈ្មោះ និងចុះឈ្មោះបោះឆ្នោតនេះសំដៅបង្កើតបញ្ជីបោះឆ្នោតដំបូងសម្រាប់ការិយាល័យបោះឆ្នោតនីមួយៗ ក្នុងយុទ្ធសាស្ត្រ ដែលនឹងបិទផ្សាយជាសាធារណៈ ឱ្យអ្នកមានសិទ្ធិបោះឆ្នោតប្តឹងតវ៉ា ឬប្តឹងជំទាស់ទៅនឹងការចុះឈ្មោះបោះឆ្នោតមិនត្រឹមត្រូវ ។ បន្ទាប់ពីការពិនិត្យ និងកែតម្រូវបញ្ជីបោះឆ្នោតដំបូងឡើងវិញរួច បញ្ជីបោះឆ្នោតនឹងត្រូវបានបោះពុម្ព និងផ្តល់សុពលភាពជាផ្លូវការដោយ គណៈប្រតិភូ ដែលក្នុងនោះ ត្រូវបញ្ជូនមួយ (១) ច្បាប់ទៅរក្សាទុកជាបញ្ជីបោះឆ្នោតអចិន្ត្រៃយ៍ នៅសាលាយុវិទ្យាល័យ ដើម្បីបំរើសាធារណជន ។

**៤.១.១** បញ្ជីបោះឆ្នោតដែលត្រូវប្រើសម្រាប់ការបោះឆ្នោត អនុលោមតាមច្បាប់បោះឆ្នោតត្រូវរៀបចំឡើងដោយផ្អែកលើការពិនិត្យបញ្ជីឈ្មោះ និងចុះឈ្មោះបោះឆ្នោត ដែលនឹងត្រូវធ្វើបច្ចុប្បន្នភាពបញ្ជីបោះឆ្នោតចុងក្រោយ នៃការិយាល័យបោះឆ្នោតក្នុងយុទ្ធសាស្ត្រ

សង្កាត់ ។ នៅក្នុងចន្លោះឆ្នាំដែលគ្មានការរៀបចំការបោះឆ្នោត ការពិនិត្យបញ្ជី  
ឈ្មោះ និងចុះឈ្មោះបោះឆ្នោតប្រចាំឆ្នាំ នឹងត្រូវអនុវត្តដោយធ្វើបច្ចុប្បន្នភាពបញ្ជី  
បោះឆ្នោតនៃការិយាល័យបោះឆ្នោតក្នុងឃុំ សង្កាត់ ដែលបានផ្តល់សុពលភាពចុង  
ក្រោយដោយ គជប ។

៤.១.២ ក្នុងករណី គជប បានកែសម្រួលការិយាល័យបោះឆ្នោត ឬ/និង បង្កើត  
ការិយាល័យបោះឆ្នោតថ្មីបន្ថែមតាមការចាំបាច់នោះ ការពិនិត្យបញ្ជីឈ្មោះ និងការ  
ចុះឈ្មោះបោះឆ្នោត ត្រូវតែបានបំពេញស្របពេលជាមួយគ្នា ក្នុងរយៈពេលដែល  
កំណត់ដោយ គជប ដោយអនុលោមតាមច្បាប់ ។

៤.១.៣ គជប ត្រូវធានាថា បញ្ជីបោះឆ្នោតតាមការិយាល័យបោះឆ្នោត ក្នុងឃុំសង្កាត់  
នីមួយៗ ដែលបានផ្តល់សុពលភាពជាផ្លូវការចុងក្រោយដោយ គជប ត្រូវបាន  
ថតចម្លងបន្ថែមចំនួនប្រាំមួយ ( ៦ ) ច្បាប់ ហើយបន្ទាប់មក ត្រូវរក្សាទុក  
ច្បាប់ដើមមួយ ច្បាប់ជាឯកសារ និងត្រូវផ្ញើច្បាប់ចម្លងទាំងប្រាំមួយ (៦)  
ច្បាប់ ជូនក្រុមប្រឹក្សានិងស្មៀនឃុំ សង្កាត់ពាក់ព័ន្ធ សម្រាប់បំរើគោលដៅនៃ  
ការពិនិត្យបញ្ជីឈ្មោះ និងចុះឈ្មោះបោះឆ្នោតនៅតាមឃុំ សង្កាត់នីមួយៗ ។

៤.១.៤ នៅពេលទទួលបានច្បាប់ចម្លងបញ្ជីបោះឆ្នោតចុងក្រោយទាំងប្រាំមួយ ( ៦ ) ច្បាប់  
ស្មៀនឃុំ សង្កាត់ដែលជាមន្ត្រីចុះឈ្មោះបោះឆ្នោតត្រូវបែងចែក និងប្រើប្រាស់ដូច  
ខាងក្រោម ៖

៤.១.៤.១ បិទផ្សាយមួយច្បាប់នៅសាលាឃុំ សង្កាត់ ព្រមទាំងបែងចែកនិង  
បិទផ្សាយនៅតាមទីតាំងការិយាល័យបោះឆ្នោតនីមួយៗរៀងខ្លួន ក្នុង  
ឃុំ សង្កាត់ នៅរយៈពេលពីរ(២)ថ្ងៃមុនពេលចាប់ផ្តើមការពិនិត្យបញ្ជី  
ឈ្មោះ និងចុះឈ្មោះបោះឆ្នោត ។

៤.១.៤.២ រក្សាទុកចំនួនបួន(៨)ច្បាប់ សម្រាប់ប្រើក្នុងការពិនិត្យបញ្ជីឈ្មោះ និង  
ចុះឈ្មោះបោះឆ្នោត នៅតាមការិយាល័យចុះឈ្មោះបោះឆ្នោត ដែល  
បានកំណត់ក្នុងឃុំ សង្កាត់ ។ ក្នុងនេះត្រូវត្រៀម ៖

- ពីរច្បាប់សម្រាប់បិទផ្សាយជាបញ្ជីបោះឆ្នោតដំបូង
- មួយច្បាប់សម្រាប់ផ្ញើជូន គជប
- មួយច្បាប់សម្រាប់រក្សាទុកនៅសាលាឃុំ សង្កាត់ជាបញ្ជីបោះ  
ឆ្នោតបណ្តោះអាសន្ន បន្ទាប់ពីរាល់បណ្តឹងតវ៉ាពាក់ព័ន្ធនឹងការ  
បដិសេធការសុំចុះឈ្មោះត្រូវបានដោះស្រាយ ចប់សព្វគ្រប់ ។

៤.១.៥ ស្មៀនយំ, សង្កាត់ត្រូវទទួលខុសត្រូវក្នុងការរៀបចំ វេចខ្ចប់ និងបញ្ជូនមក គជប តាមរយៈលេខាធិការដ្ឋានខេត្ត ក្រុងរៀបចំការបោះឆ្នោត នូវបញ្ជីបោះឆ្នោតនៃការិយាល័យ បោះឆ្នោតនានាចំណុះយំ, សង្កាត់ ដែលបានធ្វើបច្ចុប្បន្នភាពរួច ចំនួនមួយ ( ១ ) ច្បាប់ និងត្រូវរក្សាទុកនៅសាលាយំ, សង្កាត់មួយ ( ១ ) ច្បាប់ ។

៤.១.៦ បន្ទាប់ពីបញ្ចប់ការដោះស្រាយលើបណ្តឹងតវ៉ា ទៅនឹងការបដិសេធការសុំចុះឈ្មោះ បោះឆ្នោតនៅតាមថ្នាក់នីមួយៗ និងប្រសិនបើ គ្មានបណ្តឹងតវ៉ាត្រូវបានដាក់នៅថ្នាក់ លើបន្ទាប់ ក្នុងរយៈពេលកំណត់ទេនោះ ស្មៀនយំ, សង្កាត់ត្រូវបិទផ្សាយបញ្ជីបោះ ឆ្នោតដែលបានធ្វើបច្ចុប្បន្នភាពរួចនៃការិយាល័យទាំងអស់មួយច្បាប់ ៗ នៅសាលាយំ, សង្កាត់ ព្រមទាំងបំបែក និងបិទផ្សាយមួយច្បាប់ទៀតនៅតាមទីតាំងការិយាល័យ បោះឆ្នោតនីមួយៗ ជាបញ្ជីបោះឆ្នោតដំបូងសម្រាប់បំបែកគោលដៅកែតម្រូវ តាម រយៈការប្តឹងតវ៉ា ឬ/និងការប្តឹងជំទាស់ ។

៤.១.៧ បន្ទាប់ពីបញ្ចប់ការដោះស្រាយ រាល់ការប្តឹងតវ៉ាឬ/និងការប្តឹងជំទាស់ក្នុងដំណើរការកែ តម្រូវបញ្ជីបោះឆ្នោតដំបូង គជប ត្រូវពិនិត្យកែតម្រូវឡើងវិញក្នុងកុំព្យូទ័រ និងបោះ ពុម្ព រួចត្រូវចុះហត្ថលេខា កាលបរិច្ឆេទ និងបោះត្រាបញ្ជាក់សុពលភាពជាបញ្ជី បោះឆ្នោតផ្លូវការប្រចាំឆ្នាំ ។

៤.១.៨ ចំពោះឆ្នាំមានការបោះឆ្នោត គជប ត្រូវរៀបចំឱ្យមានបញ្ជីបោះឆ្នោតផ្លូវការសម្រាប់ ការិយាល័យនីមួយៗ នៃយំ, សង្កាត់ ក្នុងរយៈពេលយ៉ាងតិចកៅសិប ( ៩០ ) ថ្ងៃ មុនថ្ងៃបោះឆ្នោត ។ ចំពោះឆ្នាំគ្មានការបោះឆ្នោត គជប ត្រូវរៀបចំផ្តល់ សុពលភាពបញ្ជីបោះឆ្នោតផ្លូវការសម្រាប់ការិយាល័យនីមួយៗ នៃយំ, សង្កាត់ នៅ ថ្ងៃទី ៣១ ខែ ធ្នូ ។ បញ្ជីបោះឆ្នោតផ្លូវការនៃការិយាល័យ បោះឆ្នោតទាំងអស់នៃ យំ, សង្កាត់នីមួយៗ រួមបញ្ចូលគ្នាបង្កើតបានជាសៀវភៅបញ្ជីបោះឆ្នោតផ្លូវការនៃ យំ, សង្កាត់ពាក់ព័ន្ធ ។

៤.១.៨.១ សាលាយំ, សង្កាត់គឺជាកន្លែងរក្សាទុក និងរក្សាការពារសៀវភៅបញ្ជី បោះឆ្នោតផ្លូវការនៃយំ, សង្កាត់ ។

៤.១.៨.២ បញ្ជីបោះឆ្នោតផ្លូវការនៃការិយាល័យ បោះឆ្នោតនីមួយៗនៃយំ, សង្កាត់ ដែលចងក្រងក្នុងសៀវភៅបញ្ជីបោះឆ្នោតផ្លូវការនៃយំ, សង្កាត់ត្រូវ តែជាកម្មវត្ថុបំបែកសាធារណជន នៅសាលាយំ, សង្កាត់ ។

៤.១.៩ នៅក្រោយ ពេល ដែល គណប បា នផ្តល់សុពលភាពបញ្ជីបោះឆ្នោតផ្លូវការ នៅឆ្នាំ ដែល មានការរៀបចំការបោះឆ្នោតជ្រើសតាំងតំណាងរាស្ត្រ ប្រសិនបើ មានសំណើ របស់បេក្ខជន នៃគណបក្សនយោបាយ ឈរឈ្មោះបោះឆ្នោត សុំឱ្យផ្ទេរឈ្មោះខ្លួន សហព័ទ្ធនិងកូន ពីបញ្ជីបោះឆ្នោតនៃការិយាល័យបោះឆ្នោតនៅមណ្ឌលផ្សេងទៅបញ្ជី បោះឆ្នោតនៃការិយាល័យបោះឆ្នោតនៅមណ្ឌល ដែលខ្លួនបា នឈរឈ្មោះ គណប ត្រូវដោះស្រាយ និងកែសម្រួលបញ្ជីបោះឆ្នោត នៃការិយាល័យបោះឆ្នោតពាក់ព័ន្ធ តាមសំណើសុំ ។ ក្នុងករណី បេក្ខជន សហព័ទ្ធ និងកូន ដែលត្រូវបា ន គណប យល់ព្រម និងចាត់ចែងផ្ទេរឈ្មោះបោះឆ្នោតជូនរួចហើយ ប៉ុន្តែ នៅក្រោយ ការ បោះឆ្នោត ពួកគាត់បែរជាមាឌបំណងចង់ចុះឈ្មោះបោះឆ្នោត នៅការិយាល័យបោះ ឆ្នោតដើម ឬ ការិយាល័យបោះឆ្នោតផ្សេង ពួកគាត់ត្រូវប្រកាសលុបឈ្មោះចេញពី បញ្ជីបោះឆ្នោតនៃការិយាល័យ ដែល បា នផ្ទេរទៅ និងត្រូវទៅបង្ហាញខ្លួនបំពេញបែប បទសុំចុះឈ្មោះក្នុងបញ្ជីបោះឆ្នោតនៃការិយាល័យថ្មី នៅក្នុងអំឡុងពេល នៃការពិនិត្យ បញ្ជីឈ្មោះ និងចុះឈ្មោះបោះឆ្នោតប្រចាំឆ្នាំ ។

**ករណីយកិច្ចរបស់ប្រជាពលរដ្ឋក្នុងការពិនិត្យបញ្ជីឈ្មោះ និងចុះឈ្មោះបោះឆ្នោត**

**ប្រការ ៤.២** ការពិនិត្យបញ្ជីឈ្មោះ និងចុះឈ្មោះបោះឆ្នោតគឺជាករណីយកិច្ចរបស់ប្រជាពលរដ្ឋម្នាក់ៗ ដែល ត្រូវធ្វើឡើងដោយសេរី សកល ស្មើភាព និង ដោយផ្ទាល់ ដោយយោងតាមមាត្រា ៣៤ នៃរដ្ឋធម្មនុញ្ញរបស់ព្រះរាជាណាចក្រកម្ពុជា ។ ប្រជាពលរដ្ឋខ្មែរទាំងពីរភេទ ដែល មានទីលំនៅ ច្រើនជាងមួយកន្លែងក្នុងព្រះរាជាណាចក្រកម្ពុជា ត្រូវជ្រើសរើសយកកន្លែងតែមួយគត់ ដើម្បី ចុះឈ្មោះជាអ្នកបោះឆ្នោត ។ ប្រជាពលរដ្ឋខ្មែរទាំងពីរភេទដែល មានសិទ្ធិបោះឆ្នោតម្នាក់ៗ ត្រូវ មានឈ្មោះតែមួយ ក្នុងបញ្ជីបោះឆ្នោតនៃការិយាល័យបោះឆ្នោតតែមួយគត់ ។

៤.២.១ ដើម្បីរួមចំណែកក្នុងការពិនិត្យបញ្ជីឈ្មោះ ដែលនឹងត្រូវធ្វើបច្ចុប្បន្នភាពបញ្ជីបោះ ឆ្នោតចុងក្រោយ និងផ្តល់សុពលភាពបញ្ជីបោះឆ្នោតជាផ្លូវការប្រចាំឆ្នាំ ប្រជាពលរដ្ឋ គ្រប់រូបកំពុងរស់នៅក្នុងយុស្សដ្ឋាន ដែល ធ្លាប់បា នចុះឈ្មោះបោះឆ្នោតចុងក្រោយ និងមានឈ្មោះក្នុងបញ្ជីបោះឆ្នោតចុងក្រោយ ត្រូវទៅពិនិត្យមើលឈ្មោះរបស់ខ្លួននៅ លើបញ្ជីបោះឆ្នោតដែលស្ងៀមស្ងាត់ សង្កាត់បា នបិទផ្សាយនៅសាលាយុស្សដ្ឋាន សង្កាត់ និងនៅតាមទីតាំងការិយាល័យបោះឆ្នោត ។

៤.២.១.១ ដើម្បីងាយស្រួលក្នុងការផ្ទៀងផ្ទាត់ឱ្យប្រាកដថា ឈ្មោះរបស់ខ្លួនពិត ជាមាន នៅលើបញ្ជីបោះឆ្នោតចុងក្រោយ ប្រជាពលរដ្ឋគ្រប់រូបត្រូវ ស្គាល់និងចងចាំឱ្យបា នច្បាស់លាស់ នូវលេខកូដ និងឈ្មោះទីតាំង ការិយាល័យបោះឆ្នោតរបស់ខ្លួន និងត្រូវកត់ត្រាទុកជាចំណាំនៅរៀង រាល់ពេល នៃការពិនិត្យបញ្ជីឈ្មោះនិងចុះឈ្មោះបោះឆ្នោតប្រចាំឆ្នាំ ។

៤.២.១.២ ប្រជាពលរដ្ឋដែល បានចុះឈ្មោះបោះឆ្នោតចុងក្រោយ និង បានផ្ទៀងផ្ទាត់ឃើញឈ្មោះរបស់ខ្លួន ក្នុងបញ្ជីបោះឆ្នោតចុងក្រោយ នៃការិយាល័យ បោះឆ្នោតណាមួយ ក្នុង យំ, សង្កាត់រួចហើយ ត្រូវកត់ត្រា ចំណាំលេខ កូដនិងឈ្មោះទីតាំងការិយាល័យ បោះឆ្នោតនោះ ព្រមទាំង លេខរៀងឈ្មោះរបស់ខ្លួននៅលើបញ្ជីបោះឆ្នោត ដើម្បីងាយស្រួល ក្នុងការពិនិត្យបញ្ជីឈ្មោះជាប្រចាំឆ្នាំ និងក្នុងការបោះឆ្នោតនៅថ្ងៃបោះ ឆ្នោត ។

៤.២.១.៣ ប្រជាពលរដ្ឋ ដែល មានឈ្មោះក្នុងបញ្ជីបោះឆ្នោតចុងក្រោយ រួចហើយ មិនចាំបាច់ត្រូវទៅបង្ហាញខ្លួននៅមន្ទីរសៀមរ៉េ, សង្កាត់ ដើម្បីសុំចុះ ឈ្មោះបោះឆ្នោតម្តងទៀតទេ ។

៤.២.១.៤ ប្រជាពលរដ្ឋគ្រប់រូប ដែល បានចុះឈ្មោះបោះឆ្នោតចុងក្រោយ ឬ/និង មានឈ្មោះក្នុងបញ្ជីបោះឆ្នោតដែល បានបិទផ្សាយ ហើយ កំពុងរស់ នៅក្នុងយំ, សង្កាត់ មិនត្រូវបានលុបឈ្មោះចេញពីបញ្ជីបោះឆ្នោត ឡើយ ។ ចំពោះករណីនេះ សៀមរ៉េ, សង្កាត់ត្រូវរក្សាទុកឈ្មោះ របស់គាត់នៅក្នុងបញ្ជីបោះឆ្នោត នៃការិយាល័យ បោះឆ្នោតដែល បើទោះបីជា គាត់មិនមកបង្ហាញខ្លួនសុំចុះឈ្មោះម្តងទៀតក៏ដោយ ។

៤.២.១.៥ សៀមរ៉េ, សង្កាត់ត្រូវស្រង់ឈ្មោះប្រជាពលរដ្ឋដែល បានទទួល មរណភាព ដែល បានបាត់បង់សិទ្ធិបោះឆ្នោត ដែល គ្មានទីលំនៅក្នុងយំ, សង្កាត់ និងដែល បានផ្លាស់ទីលំនៅចេញពីយំ, សង្កាត់ ហើយ ត្រូវ លុបឈ្មោះអ្នកទាំងនោះ ចេញពីបញ្ជីបោះឆ្នោត នៃការិយាល័យ បោះ ឆ្នោតពាក់ព័ន្ធក្នុងយំ, សង្កាត់ ។ ក្នុងករណីនេះ សៀមរ៉េ, សង្កាត់ត្រូវ មានភស្តុតាង ជាឯកសារផ្លូវការ ដែល តម្រូវឱ្យ លុបឈ្មោះអ្នកបោះ ឆ្នោតទាំងនោះចេញពីបញ្ជីបោះឆ្នោត តាម ការកំណត់របស់ គណប ។

៤.២.២ ដើម្បីចុះឈ្មោះក្នុងបញ្ជីបោះឆ្នោតនៃការិយាល័យ បោះឆ្នោតណាមួយ ក្នុងយំ, សង្កាត់ ប្រជាពលរដ្ឋគ្រប់រូបកំពុងរស់នៅក្នុងយំ, សង្កាត់ ដែល មិនធ្លាប់បានចុះឈ្មោះបោះ ឆ្នោតពីមុនមក ឬ/និង ដែល ទើបមានអាយុដំបូងប្រាំបីឆ្នាំគិតដល់ថ្ងៃបោះឆ្នោត ចំពោះ ឆ្នាំមានការបោះឆ្នោត ឬ គិតដល់ថ្ងៃទី ៣១ ខែ ធ្នូ ចំពោះឆ្នាំគ្មានការបោះឆ្នោត ឬ/និង ដែល ធ្លាប់បានចុះឈ្មោះនិងមានឈ្មោះក្នុងបញ្ជីបោះឆ្នោត នៃការិយាល័យ បោះឆ្នោតណាមួយ ក្នុងយំ, សង្កាត់ តែស្ថិតនៅឆ្ងាយពីទីលំនៅ ឬ/និង ដែល បាន

ផ្តាសង់ទីលំនៅចូល ប៉ុន្តែធ្លាប់បានចុះឈ្មោះ និងមានឈ្មោះក្នុងបញ្ជីបោះឆ្នោតនៃការិយាល័យ បោះឆ្នោតណាមួយក្នុងយុគសង្គ្រាម ត្រូវទៅបង្ហាញខ្លួនសុំចុះឈ្មោះនៅសាលាយុគសង្គ្រាម ឬ នៅការិយាល័យ ចុះឈ្មោះបោះឆ្នោតមានទីតាំងនៅភូមិមួយ ចំនួនដែល បានកំណត់ ដោយយកមកជាមួយនូវឯកសារ ឬសំអាងចាំបាច់ផ្សេងៗ ដើម្បីបញ្ជាក់អំពីអត្តសញ្ញាណ សញ្ជាតិ អាយុ និងទីលំនៅក្នុងយុគសង្គ្រាមនោះ ។

៤.២.៣ កម្មករ សិស្ស និស្សិត មន្ត្រីរាជការស៊ីវិល កងឯកទេសជាតិ កងយោធពលខេមរភូមិន្ទ និងជនទាំងឡាយ ដែលស្នាក់នៅបណ្តោះអាសន្នក្នុងយុគសង្គ្រាម មានសិទ្ធិសុំចុះឈ្មោះក្នុងបញ្ជីបោះឆ្នោតនៃការិយាល័យណាមួយក្នុងយុគសង្គ្រាម នៅជិតទីតាំងដែល ពួកគេសិក្សា បំរើការងារ ស្នាក់នៅ ឬបំពេញបេសកកម្ម ។ ក្នុងករណីនេះ ប្រសិនបើ អ្នកសុំចុះឈ្មោះធ្លាប់បានចុះឈ្មោះបោះឆ្នោតចុងក្រោយនោះ យុគសង្គ្រាមផ្សេងដែល ជននោះរស់នៅជាអចិន្ត្រៃយ៍រួចហើយ ស្ម័គ្រចិត្ត យុគសង្គ្រាម ត្រូវចុះឈ្មោះបោះឆ្នោតជូនគាត់ ប៉ុន្តែមិនត្រូវភ្លេចបំពេញទម្រង់បែបបទលុបឈ្មោះគាត់ចេញពីបញ្ជីបោះឆ្នោត ដែលគាត់បានចុះឈ្មោះរួចហើយនោះឡើយ ។

៤.២.៤ ត្រូវបានយល់ព្រមឱ្យ ចុះឈ្មោះបោះឆ្នោត ចំពោះប្រជាពលរដ្ឋគ្រប់រូបស្ថិតក្នុងលក្ខខណ្ឌដូចចែងក្នុងចំណុច ៤.២.២ និង ៤.២.៣ ខាងលើ ដែលបានទៅបង្ហាញខ្លួន និងសុំចុះឈ្មោះក្នុងបញ្ជីបោះឆ្នោត នៃការិយាល័យបោះឆ្នោតណាមួយក្នុងយុគសង្គ្រាមដែលខ្លួនរស់នៅ ហើយដែលបានឆ្លើយតបនឹងលក្ខខណ្ឌទាំងឡាយ ក្នុងមាត្រា ៥០ថ្មី នៃច្បាប់បោះឆ្នោត ។

៤.២.៥ ដើម្បីមានសិទ្ធិបោះឆ្នោត ប្រជាពលរដ្ឋខ្មែរត្រូវមានឈ្មោះ នៅក្នុងបញ្ជីបោះឆ្នោត ហើយត្រូវមានឯកសារជាក់ស្តែង ដើម្បីឆ្លើយតបទៅនឹងលក្ខខណ្ឌ ដូចចែងក្នុងមាត្រា ៥០ថ្មី នៃច្បាប់បោះឆ្នោត ។

៤.២.៥.១ នៅថ្ងៃបោះឆ្នោត ប្រជាពលរដ្ឋទាំងពីរភេទណា ដែលគ្មានឈ្មោះនៅក្នុងបញ្ជីបោះឆ្នោត ទោះបីមានឯកសារបញ្ជាក់អំពីអត្តសញ្ញាណ ស្របតាមច្បាប់កំណត់ក៏ដោយ ក៏មិនត្រូវបានអនុញ្ញាតឱ្យបោះឆ្នោតដែរ ។

៤.២.៥.២ នៅថ្ងៃបោះឆ្នោត ប្រជាពលរដ្ឋទាំងពីរភេទណា ដែលមានឈ្មោះក្នុងបញ្ជីបោះឆ្នោត ប៉ុន្តែគ្មានឯកសារបញ្ជាក់អំពីអត្តសញ្ញាណ ដែលបានកំណត់ក្រោមចំណុច ៤.១.១ នៃបទបញ្ជានិងនីតិវិធីរបស់ គណៈ និងច្បាប់បោះឆ្នោត មិនត្រូវបានអនុញ្ញាតឱ្យបោះឆ្នោតឡើយ ។

៤.២.៥.៣ ឈ្មោះអ្នកបោះឆ្នោតលើបញ្ជីបោះឆ្នោតត្រូវតែដូចគ្នានឹងឈ្មោះ ដែល មានក្នុងឯកសារបញ្ជាក់អត្តសញ្ញាណរបស់អ្នកបោះឆ្នោតពាក់ព័ន្ធ ។

៤.២.៦ ត្រូវបានបដិសេធមិនឱ្យចុះឈ្មោះក្នុងបញ្ជីបោះឆ្នោត នៃការិយាល័យបោះឆ្នោតណា មួយក្នុងយុទ្ធសាស្ត្រ ចំពោះជនទាំងឡាយណាដែលមិនបានបំពេញគ្រប់គ្រាន់តាម លក្ខខណ្ឌដូចចែងក្នុងមាត្រា ៥០ថ្មី នៃច្បាប់បោះឆ្នោត ។

**ការទទួលខុសត្រូវរបស់ក្រុមប្រឹក្សាយុវ័យ សង្កាត់ និងការធ្វើសកម្មភាពប្រឆាំងបោះឆ្នោត**

**ប្រការ ៤.៣** អនុលោមតាមមាត្រា ៥៣ថ្មី នៃច្បាប់បោះឆ្នោត គឺជា ត្រូវធ្វើប្រតិភូកម្មអំណាចដល់ក្រុមប្រឹក្សា យុវ័យ សង្កាត់ ឱ្យបំពេញតួនាទីជាតំណាងខ្លួនក្នុងការពិនិត្យបញ្ជីឈ្មោះ និងចុះឈ្មោះបោះឆ្នោតក្នុង ក្របខ័ណ្ឌយុវ័យ សង្កាត់នីមួយៗ ។ គឺជា ត្រូវធ្វើការពិគ្រោះយោបល់ជាមួយក្រសួងមហាផ្ទៃ អំពី ការធ្វើប្រតិភូកម្មអំណាចស្របតាមសមត្ថភាព និងធនធានរបស់ក្រុមប្រឹក្សាយុវ័យ សង្កាត់ ហើយត្រូវ ធ្វើការបណ្តុះបណ្តាលកសាងសមត្ថភាព និងផ្គត់ផ្គង់មធ្យោបាយ សម្ភារៈ ថវិកាសមស្របដល់ ក្រុមប្រឹក្សាយុវ័យ សង្កាត់និងស្មៀនយុវ័យ សង្កាត់ ដើម្បីអនុវត្តការទទួលខុសត្រូវនេះ ។ ក្រុមប្រឹក្សា យុវ័យ សង្កាត់ត្រូវធានាថា ស្មៀនយុវ័យ សង្កាត់និងជំនួយការស្មៀន ដែលជាមន្ត្រីចុះឈ្មោះបោះឆ្នោត ត្រូវបានតែងតាំងឱ្យទទួលបន្ទុកការពិនិត្យបញ្ជីឈ្មោះ និង ចុះឈ្មោះបោះឆ្នោតនៅការិយាល័យចុះ ឈ្មោះបោះឆ្នោត ( នៅសាលាយុវ័យ សង្កាត់ ឬនៅតាមភូមិ ឬមន្ទីរពេទ្យ ឬមន្ទីរយុវយុវាង ពិរុទ្ធជន ) សម្រាប់យុវ័យ សង្កាត់នីមួយៗ និងតែងតាំងសមាជិកក្រុមប្រឹក្សាយុវ័យ សង្កាត់ ដែល ត្រូវពិនិត្យនិងមើលការទទួលខុសត្រូវការងាររបស់ស្មៀនផង ។

៤.៣.១ ក្រុមប្រឹក្សាយុវ័យ សង្កាត់ត្រូវដឹកនាំស្មៀនយុវ័យ សង្កាត់ឱ្យអនុវត្តឱ្យបានត្រឹមត្រូវតាម ច្បាប់បោះឆ្នោត និងបទបញ្ជានិងនីតិវិធីរបស់ គឺជា ។ ដើម្បីធានារ៉ាប់រងការ អនុវត្តសិទ្ធិអំណាចដែល គឺជា និង ក្រសួងមហាផ្ទៃបានធ្វើប្រតិភូកម្មអំណាច ឱ្យខ្លួន ក្រុមប្រឹក្សាយុវ័យ សង្កាត់ត្រូវមានតួនាទី និងភារកិច្ច ដូចខាងក្រោម ៖

៤.៣.១.១ ចាត់ចែងការជ្រើសរើសជំនួយការស្មៀនយុវ័យ សង្កាត់ និងលើក សំណើសុំសេចក្តីសំរេចតែងតាំងពី គឺជា តាមរយៈលេខាធិការដ្ឋាន ខេត្ត ក្រុងរៀបចំការបោះឆ្នោត ស្របពេលជាមួយគ្នានឹងការលើក ស្នើសុំតែងតាំងស្មៀនយុវ័យ សង្កាត់ ជាមន្ត្រីទទួលបន្ទុកការពិនិត្យបញ្ជី ឈ្មោះនិងចុះឈ្មោះបោះឆ្នោត ។ ក្នុងការជ្រើសរើសនេះ ត្រូវ អនុវត្តតាមបែបបទដែលកំណត់ដោយ គឺជា ។



- ៤.៣.១.២ ចាត់សមាជិកក្រុមប្រឹក្សាយុវ, សង្កាត់ តាមចំនួនដែលកំណត់ដោយ ច្បាប់ ឱ្យប្រចាំការពិនិត្យនិងមើលការខុសត្រូវលើការងារស្ងៀមយុវ, សង្កាត់ ក្នុងការពិនិត្យបញ្ជីឈ្មោះ និងចុះឈ្មោះបោះឆ្នោត ។ ធានា ណែនាំស្ងៀមឱ្យអនុវត្តបា ធីត្រឹមត្រូវតាមច្បាប់បោះឆ្នោត និងបទបញ្ជា និងនីតិវិធីរបស់ គ.ជ.ប ។
- ៤.៣.១.៣ លើកសំណើជូន គ.ជ.ប តាមរយៈលេខាធិការដ្ឋានខេត្ត ក្រុងរៀបចំ ការបោះឆ្នោត ដើម្បីតែងតាំងមន្ត្រីចុះឈ្មោះបោះឆ្នោតថ្មីសំរាប់ជំនួស អ្នកដែលមិនអាចមកបំពេញការងារបាន បន្ទាប់ពីតែងតាំងហើយ ។
- ៤.៣.១.៤ ទទួលពាក្យស្នើសុំចុះឈ្មោះ ជាតំណាងគណបក្សនយោបាយ ចូលរួម សង្កេតមើលការពិនិត្យបញ្ជីឈ្មោះ និងចុះឈ្មោះបោះឆ្នោត ក្នុងយុវ, សង្កាត់ ព្រមទាំងពិនិត្យសំរេច និង ចេញប័ណ្ណសំគាល់ជូនតំណាង គណបក្សនយោបាយ តាមការណែនាំរបស់ គ.ជ.ប ។
- ៤.៣.១.៥ ទទួលបន្ទុកអប់រំ ផ្សព្វផ្សាយ និងបង្កលក្ខណៈងាយស្រួលដល់ ប្រជាពលរដ្ឋកំពុងរស់នៅក្នុងយុវ, សង្កាត់ ឱ្យទៅពិនិត្យផ្ទៀងផ្ទាត់ ឈ្មោះរបស់ខ្លួន នៅលើបញ្ជីបោះឆ្នោតចុងក្រោយ ដែលបានបិទ ផ្សាយតាមកាលបរិច្ឆេទកំណត់ នៅសាលាយុវ, សង្កាត់និងតាមទីតាំង ការិយាល័យបោះឆ្នោត ដើម្បីបំភ្លឺគោលដៅនៃការពិនិត្យបញ្ជីឈ្មោះ និងចុះឈ្មោះបោះឆ្នោត ។
- ៤.៣.១.៦ ទទួលបន្ទុកអប់រំ ផ្សព្វផ្សាយ និងបង្កលក្ខណៈងាយស្រួលដល់ ប្រជាពលរដ្ឋមានសិទ្ធិចុះឈ្មោះបោះឆ្នោតក្នុងយុវ, សង្កាត់ ឱ្យទៅចុះ ឈ្មោះនៅការិយាល័យចុះឈ្មោះណាមួយក្នុងយុវ, សង្កាត់ ។
- ៤.៣.១.៧ ធានាផ្តល់ជំនួយសមស្របចំពោះជនពិការ ដែលមិនអាចសុំចុះឈ្មោះ បោះឆ្នោតបានដោយខ្លួនឯង និងដែលបានស្នើសុំជំនួយ ។
- ៤.៣.១.៨ ចាត់វិធានការសមស្រប ដើម្បីធានាថា រាល់កិច្ចប្រតិបត្តិការទាក់ទង ដល់ការពិនិត្យបញ្ជីឈ្មោះនិងចុះឈ្មោះបោះឆ្នោត បានប្រព្រឹត្តទៅក្នុង បរិយាកាសសន្តិសុខ សុវត្ថិភាព គ្មានការភ័យខ្លាច គ្មានការបង្ខិត បង្ខំ និងគ្មានការគំរាមកំហែង ។ ចាត់ចែងដោះស្រាយឱ្យមាន អន្តរាគមន៍ពិការណ៍ឯគន្ធបុល ឬកំលាំងមានសមត្ថកិច្ច តាមសំណើ របស់ស្ងៀមយុវ, សង្កាត់ ក្នុងករណីដែលមានជនណាម្នាក់អាក្រក់ រំខាន គំរាមកំហែង ឬប្រព្រឹត្តអំពើល្មើសច្បាប់ សំដៅបង្កាក់ដំណាក់ ការណាមួយនៃការពិនិត្យបញ្ជីឈ្មោះ និងចុះឈ្មោះបោះឆ្នោត ។

- ៤.៣.១.៩ ធានាចេញលិខិតបញ្ជាក់អត្តសញ្ញាណ ឬ/និងអាយុ, ឬលិខិតបញ្ជាក់ទីលំនៅជូនអ្នកសុំចុះឈ្មោះបោះឆ្នោត ដែលបានស្នើសុំ ស្របតាមច្បាប់ ដោយពុំមានតម្រូវឱ្យបង់សោហ៊ុយឡើយ ។ ដើម្បីបំរើគោលដៅនេះ មេឃុំ, ចៅសង្កាត់ ឬជំទប់ ចៅសង្កាត់រងដែលត្រូវបានប្រគល់សិទ្ធិអំណាចក្នុងការចេញលិខិតបញ្ជាក់ ត្រូវមានវត្តមាននៅសាលាយុំ, សង្កាត់ ឬត្រូវចុះជាប់ជាមួយស្មៀនយុំ, សង្កាត់ ស្របពេលនឹងការពិនិត្យបញ្ជីឈ្មោះ និងចុះឈ្មោះបោះឆ្នោត នៅតាមទីតាំងការិយាល័យ ចុះឈ្មោះនៅសាលាយុំ, សង្កាត់ ឬតាមភូមិ ឬត្រូវចល័តទៅតាមមន្ទីរពេទ្យ ឬមន្ទីរយុវជនដែលមានទីតាំងក្នុងយុំ, សង្កាត់ ។
- ៤.៣.១.១០ សម្រេចក្នុងការបញ្ជាក់ការឯកភាព ឬមិនឯកភាពលើទម្រង់បែបបទដែលស្មៀនយុំ, សង្កាត់បំពេញនិងដាក់ជូន ដោយអនុវត្តតាមការណែនាំរបស់ គជប ។
- ៤.៣.១.១១ រាយការណ៍ជូន គជប តាមរយៈលេខាធិការដ្ឋានខេត្ត ក្រុងរៀបចំការបោះឆ្នោត នូវរាល់ហេតុការណ៍ ដែលអាចកើតមានក្នុងដំណើរការនៃការពិនិត្យបញ្ជីឈ្មោះ និងចុះឈ្មោះបោះឆ្នោត ដើម្បីសំរេបសំរួលដោះស្រាយបញ្ហា ។
- ៤.៣.១.១២ ទទួល និង ដោះស្រាយរាល់បណ្តឹងតវ៉ាទៅនឹងការបដិសេធការសុំចុះឈ្មោះបោះឆ្នោត ដោយការប្រជុំសម្រេចជាសាធារណៈ ។
- ៤.៣.១.១៣ ទទួល និងដោះស្រាយរាល់បណ្តឹងតវ៉ា ឬ/និង បណ្តឹងជំទាស់ទាក់ទងនឹងការបិទផ្សាយបញ្ជីបោះឆ្នោតដំបូង ដោយការប្រជុំសម្រេចជាសាធារណៈ ។
- ៤.៣.១.១៤ ធ្វើជូន គជប នូវរាល់សេចក្តីសំរេចរបស់ខ្លួនដោះស្រាយលើបណ្តឹងតវ៉ា ឬ/និងបណ្តឹងជំទាស់ ( ទម្រង់បែបបទលេខ ១២០៣ ) និងផ្តល់ទម្រង់បែបបទលេខ ១២០២ សម្រាប់បំពេញពាក្យបណ្តឹងតវ៉ា ឬពាក្យបណ្តឹងជំទាស់ តាមសំណើសុំរបស់អ្នកប្តឹង ឬតំណាង ។
- ៤.៣.១.១៥ ផ្តល់ជំនួយដល់ស្មៀនយុំ, សង្កាត់ ក្នុងការផ្ទៀងផ្ទាត់ ការបូកសរុបការរៀបចំវេចខ្ចប់ និងការបញ្ជូនលទ្ធផល និងសម្ភារៈឯកសារចុះឈ្មោះបោះឆ្នោតជូន គជប តាមរយៈលេខាធិការដ្ឋានខេត្ត ក្រុងរៀបចំការបោះឆ្នោត ។

៤.៣.២ ដើម្បីអនុវត្តតួនាទីទទួលខុសត្រូវក្នុងការពិនិត្យបញ្ជីឈ្មោះ និងចុះឈ្មោះបោះឆ្នោតក្នុង ក្របខ័ណ្ឌយុំ, សង្កាត់របស់ខ្លួន ក្រុមប្រឹក្សាយុំ, សង្កាត់ ត្រូវប្រគល់ភារកិច្ចពេញ លេញដល់ស្មៀនយុំ, សង្កាត់ ពាក់ព័ន្ធនឹងកិច្ចប្រតិបត្តិការពិនិត្យបញ្ជីឈ្មោះ និងចុះ ឈ្មោះបោះឆ្នោត ។ ក្នុងគោលដៅនេះ ស្មៀនយុំ, សង្កាត់ត្រូវទទួលបានមុខងារជាមន្ត្រី ចុះឈ្មោះបោះឆ្នោត ទទួលបន្ទុកការពិនិត្យបញ្ជីឈ្មោះ និងចុះឈ្មោះបោះឆ្នោត ។

៤.៣.២.១ ផ្អែកតាមប្រកាសរួមរបស់ គជប និងក្រសួងមហាផ្ទៃស្តីពីការធ្វើ ប្រតិភូកម្មអំណាចដល់ក្រុមប្រឹក្សាយុំ, សង្កាត់ ឱ្យបំពេញតួនាទីក្នុងការ ពិនិត្យបញ្ជីឈ្មោះនិងចុះឈ្មោះបោះឆ្នោតក្នុងយុំ, សង្កាត់ ក្រុមប្រឹក្សា យុំ, សង្កាត់ ត្រូវធ្វើលិខិតឧទ្ទេសនាមស្មៀនយុំ, សង្កាត់ ក្នុងមុខ តំណែង ដើម្បីស្នើសុំការតែងតាំងជាផ្លូវការពី គជប ជាមន្ត្រីទទួល បន្ទុកការពិនិត្យបញ្ជីឈ្មោះនិងចុះឈ្មោះបោះឆ្នោតក្នុងយុំ, សង្កាត់ ។

៤.៣.២.២ ក្រុមប្រឹក្សាយុំ, សង្កាត់ ត្រូវឱ្យស្មៀនយុំ, សង្កាត់បំពេញទម្រង់បែប បទកិច្ចសន្យាការងារ ( ទម្រង់បែបបទលេខ ១០០១ ) ចំនួនពីរ (២)ច្បាប់ និងត្រូវចុះហត្ថលេខាដោយ ស្មៀនយុំ, សង្កាត់ និងមេឃុំ, ចៅសង្កាត់ ។ ទម្រង់បែបបទកិច្ចសន្យាការងារចំនួនមួយ(១)ច្បាប់ ត្រូវប្រគល់ជូនស្មៀនយុំ, សង្កាត់ ។

៤.៣.២.៣ ក្រុមប្រឹក្សាយុំ, សង្កាត់ ត្រូវបញ្ជូនលិខិតស្នើសុំតែងតាំង ដោយភ្ជាប់ មកជាមួយនូវទម្រង់បែបបទកិច្ចសន្យាការងាររបស់ស្មៀនយុំ, សង្កាត់ មួយ(១)ច្បាប់ មក គជប តាមរយៈលេខាធិការដ្ឋានខេត្ត ក្រុងរៀប ចំការបោះឆ្នោត ។

៤.៣.២.៤ ផ្អែកតាមលិខិតស្នើសុំតែងតាំងរបស់ក្រុមប្រឹក្សាយុំ, សង្កាត់ គជប ត្រូវចេញសេចក្តីសំរេចតែងតាំងស្មៀនយុំ, សង្កាត់ ឱ្យទទួលបន្ទុកជា មន្ត្រីចុះឈ្មោះបោះឆ្នោត ឱ្យបានមុនថ្ងៃបើកការពិនិត្យបញ្ជីឈ្មោះនិងចុះ ឈ្មោះបោះឆ្នោត ។ ទោះបីយ៉ាងនេះក្តី រយៈពេលនៃការបំពេញការ ងារនិងប្រាក់កំរៃ នឹងត្រូវកំណត់ដោយ គជប ។

៤.៣.២.៥ នៅពេលទទួលបានសេចក្តីសំរេចតែងតាំងជាផ្លូវការពី គជប ក្រុមប្រឹក្សា យុំ, សង្កាត់ ត្រូវចាត់ចែងចេញប័ណ្ណសំគាល់មន្ត្រីចុះឈ្មោះបោះឆ្នោត ជូនស្មៀនយុំ, សង្កាត់ ។

៤.៣.២.៦ គជប និងក្រុមប្រឹក្សាយុំ, សង្កាត់ត្រូវធានាថា បន្ទាប់ពីត្រូវបានតែង តាំងហើយ ស្មៀនយុំ, សង្កាត់ ត្រូវតែបានបណ្តុះបណ្តាលនូវចំណេះ ដឹងស្តីពីការពិនិត្យបញ្ជីឈ្មោះ និងចុះឈ្មោះបោះឆ្នោត ។

៤.៣.២.៧ ដោយផ្អែកតាមមុខតំណែងរបស់ខ្លួន ដែលជាមន្ត្រីទទួលបន្ទុកការចុះ  
ឈ្មោះបោះឆ្នោត ស្មៀនឃុំ សង្កាត់ត្រូវទទួលបានប្រាក់កំរៃការងារ  
បន្ថែម ដែលរួមបញ្ចូលទាំងថ្លៃអាហារនិងការធ្វើដំណើរផង ស្មើនឹង  
ប្រាក់កំរៃប្រចាំថ្ងៃ គុណនឹងរយៈពេលសរុបដែលគាត់បំពេញការងារ  
ពិនិត្យបញ្ជីឈ្មោះនិងចុះឈ្មោះបោះឆ្នោតដូចដែលគណនាបាន  
ជាមុន ។

៤.៣.២.៨ រយៈពេលបំពេញកិច្ចសន្យាការងារពិនិត្យបញ្ជីឈ្មោះ និងចុះឈ្មោះបោះ  
ឆ្នោតរបស់ស្មៀនឃុំ សង្កាត់ ដែលនឹងទទួលបានប្រាក់កំរៃ ត្រូវបាន  
កំណត់ដោយគណនា ។ ប៉ុន្តែ ទោះបីយ៉ាងណាក៏ដោយ ក៏ស្មៀនឃុំ  
សង្កាត់ ត្រូវតែសហការជាមួយអាជ្ញាធររៀបចំការបោះឆ្នោត នៅគ្រប់  
លំដាប់ថ្នាក់ ក្នុងការបំពេញការងារដែលសេសសល់ រហូតដល់ពេល  
ដែលត្រូវធ្វើរបាយការណ៍កែតម្រូវចុងក្រោយ បន្ទាប់ពីរាល់បណ្តឹងតវ៉ា  
ឬ/និងបណ្តឹងជំទាស់ពាក់ព័ន្ធនឹងបញ្ជីបោះឆ្នោតដំបូងត្រូវបានដោះស្រាយ  
ចប់សព្វគ្រប់ ។

៤.៣.២.៩ ក្នុងករណីស្មៀនឃុំ សង្កាត់ អវត្តមាន ឬ មិនអាចមកបំពេញការងារ  
ពិនិត្យបញ្ជីឈ្មោះ និងចុះឈ្មោះបោះឆ្នោតបាន ឬ មានកំហុសដែលត្រូវ  
បាន គណនា សំរេចដកមុខតំណែងមន្ត្រីចុះឈ្មោះ ជំនួយការស្មៀន  
ឃុំរូប ដែលត្រូវបានកំណត់បំរុងជាមុន ត្រូវបំពេញការកិច្ចជំនួស ។

៤.៣.៣ ក្រុមប្រឹក្សាឃុំ សង្កាត់ត្រូវចាត់សមាជិករបស់ខ្លួនឱ្យប្រចាំការពិនិត្យនិងមើលការ  
ខុសត្រូវលើការងារស្មៀនឃុំ សង្កាត់ ដើម្បីធានាថា ស្មៀនឃុំ សង្កាត់បានអនុវត្ត  
យ៉ាងត្រឹមត្រូវតាមច្បាប់បោះឆ្នោត និងបទបញ្ជានិងនីតិវិធីរបស់ គណនា ។ ក្រុម  
ប្រឹក្សាឃុំ សង្កាត់ត្រូវចាត់សមាជិកក្រុមប្រឹក្សាឃុំ សង្កាត់របស់ខ្លួនមួយ(១)រូប  
ចំពោះឃុំ សង្កាត់ដែលមានសមាជិកក្រុមប្រឹក្សាប្រាំ(៥)រូប និងពីរ(២)រូប ចំពោះ  
ឃុំ សង្កាត់ ដែលមានសមាជិកក្រុមប្រឹក្សាចាប់ពីប្រាំពីរ(៧)រូបទៅទៀត ឱ្យប្រចាំ  
ការពិនិត្យនិងមើលការខុសត្រូវលើស្មៀនឃុំ សង្កាត់ ក្នុងអំឡុងពេលនៃការពិនិត្យ  
បញ្ជីឈ្មោះនិងចុះឈ្មោះបោះឆ្នោតក្នុងក្របខ័ណ្ឌឃុំ សង្កាត់របស់ខ្លួន ។ ក្រុមប្រឹក្សា  
ឃុំ សង្កាត់ និងសមាជិកក្រុមប្រឹក្សាដែលត្រូវប្រចាំការពិនិត្យ និងមើលការខុស  
ត្រូវលើការងារស្មៀនឃុំ សង្កាត់ ត្រូវបង្ហាញលក្ខណៈងាយស្រួល ដើម្បីឱ្យប្រជា  
ពលរដ្ឋក្នុងឃុំសង្កាត់បានមកពិនិត្យបញ្ជីឈ្មោះនិងចុះឈ្មោះបោះឆ្នោតច្រើនកុះករ ។

- ៤.៣.៣.១ ក្រុមប្រឹក្សាយុវជន សង្កាត់អាចផ្តល់ជូនសមាសភាពសមាជិកក្រុមប្រឹក្សាដែលត្រូវត្រួតពិនិត្យមើលការខុសត្រូវការងាររបស់ស្មៀនយុវជន សង្កាត់ក្នុងការពិនិត្យបញ្ជីឈ្មោះ និងចុះឈ្មោះបោះឆ្នោតដោយផ្អែកលើសំណូមពរការងារចាំបាច់របស់ខ្លួន និងសំណូមពរការងារពិនិត្យបញ្ជីឈ្មោះ និងចុះឈ្មោះបោះឆ្នោតក្នុងយុវជន សង្កាត់ ។
- ៤.៣.៣.២ គឺជប និងក្រុមប្រឹក្សាយុវជន សង្កាត់ ត្រូវធានាថា សមាសភាពសមាជិកក្រុមប្រឹក្សាយុវជន សង្កាត់ ដែលបានតែងតាំង ឬផ្តល់ជូនឱ្យត្រួតពិនិត្យមើលការខុសត្រូវការងាររបស់ស្មៀនយុវជន សង្កាត់ ក្នុងការពិនិត្យបញ្ជីឈ្មោះនិងចុះឈ្មោះបោះឆ្នោត សុទ្ធតែត្រូវបានបណ្តុះបណ្តាល ឬ/និងមានការយល់ដឹងច្បាស់លាស់ ដែលអាចបំពេញការងារត្រួតពិនិត្យបានល្អ ។
- ៤.៣.៣.៣ ក្រុមប្រឹក្សាយុវជន សង្កាត់ គ្រាន់តែត្រូវរាយការណ៍ អំពីសមាសភាពសមាជិករបស់ខ្លួន ដែលត្រូវបានតែងតាំង ឬផ្តល់ជូនឱ្យត្រួតពិនិត្យមើលការងាររបស់ស្មៀនយុវជន គឺជប ជាព័ត៌មានតាមរយៈលេខាធិការដ្ឋានខេត្ត ក្រុងរៀបចំការបោះឆ្នោតប៉ុណ្ណោះ ។
- ៤.៣.៣.៤ ក្រុមប្រឹក្សាយុវជន សង្កាត់ត្រូវផ្តល់យោបល់ដល់ស្មៀនយុវជន សង្កាត់ ក្នុងការកំណត់ប្រតិទិនសម្រាប់ការពិនិត្យបញ្ជីឈ្មោះ និងចុះឈ្មោះបោះឆ្នោត នៅតាមការិយាល័យចុះឈ្មោះនានាក្នុងយុវជន សង្កាត់ ។
- ៤.៣.៣.៥ ក្រុមប្រឹក្សាយុវជន សង្កាត់ ឬ/និង សមាជិកក្រុមប្រឹក្សាដែលត្រូវប្រចាំការពិនិត្យមើលការខុសត្រូវលើការងារស្មៀនយុវជន សង្កាត់ ត្រូវណែនាំនិងសហការជាមួយប្រធានភូមិធានាក្នុងយុវជន សង្កាត់ ដើម្បីសំរេចសំរួលឱ្យប្រជាពលរដ្ឋមកចុះឈ្មោះបោះឆ្នោត តាមលំដាប់លំដោយមុនក្រោយ ជាហូរហែ និងគ្មានការកកស្ទះ ។
- ៤.៣.៣.៦ ដើម្បីបង្កលក្ខណៈងាយស្រួលដល់ប្រជាពលរដ្ឋ ក្នុងការចុះឈ្មោះបោះឆ្នោត សមាជិកក្រុមប្រឹក្សាដែលត្រូវចុះត្រួតពិនិត្យមើលការងារស្មៀនយុវជននៅតាមទីតាំងការិយាល័យចុះឈ្មោះនៅតាមភូមិ ឬពេលត្រូវចុះចល័តទៅតាមមន្ទីរពេទ្យ ឬមន្ទីរយុវជន ដែលមានទីតាំងក្នុងយុវជន សង្កាត់ត្រូវតែជាមេឃុំ ចៅសង្កាត់ ឬជំទប់ ចៅសង្កាត់ដែលបានប្រគល់សិទ្ធិអំណាចក្នុងការបញ្ជាក់អត្តសញ្ញាណ ឬ/និងអាយុ ឬ/និងទីលំនៅជូនដល់អ្នកចុះឈ្មោះបោះឆ្នោត ។

៤.៣.៣.៧ ប្រសិនបើ សមាជិកក្រុមប្រឹក្សា ដែលត្រូវត្រួតពិនិត្យមើល ការងារស្មៀនមាតិកាជឿថា ស្មៀនមិនបានអនុវត្ត ឬអនុវត្តមិនបានត្រឹមត្រូវតាមបទបញ្ជានិងនីតិវិធីរបស់ គណៈ សម្រាប់ការពិនិត្យបញ្ជីឈ្មោះ និងចុះឈ្មោះបោះឆ្នោត សមាជិក រូបនោះត្រូវណែនាំរំលឹកស្មៀនអំពីផ្នែក ឬចំណុចណាមួយ ដែលស្មៀនមិនបានអនុវត្ត ឬអនុវត្តខុស ។ ក្នុងករណី សមាជិកក្រុមប្រឹក្សាណាម្នាក់យល់ថា ក្នុងការអនុវត្តការងាររបស់ស្មៀនយុំ, សង្កាត់ មានភាពមិនប្រក្រតី ឬមានបញ្ហាធ្ងន់ធ្ងរណាមួយ សមាជិករូបនោះត្រូវរាយការណ៍ជាបន្ទាន់ ទៅក្រុមប្រឹក្សាយុំ, សង្កាត់ ។ ប្រសិនបើ ក្រុមប្រឹក្សាយុំ, សង្កាត់យល់ស្របតាមយោបល់សមាជិករូបនោះ ត្រូវរាយការណ៍ជាបន្ទាន់ជូន គណៈ ដើម្បីមានវិធានការផ្តល់ប្តូរមន្ត្រីចុះឈ្មោះដោយ ប្រគល់ឱ្យ ជំនួយ ការស្មៀនបំពេញការងារបន្តជំនួសស្មៀន និងជ្រើសតាំង បេក្ខជនបំរុងជំនួសតំណែងជំនួយ ការស្មៀន ។

៤.៣.៣.៨ សមាជិកក្រុមប្រឹក្សា ដែលប្រចាំការពិនិត្យមើល ការខុសត្រូវលើស្មៀនត្រូវរាយការណ៍ជាប្រចាំជូនក្រុមប្រឹក្សាយុំ, សង្កាត់ អំពីភាពជឿនលឿនក្នុងដំណាក់កាលនីមួយៗ នៃការពិនិត្យបញ្ជីឈ្មោះ និងចុះឈ្មោះបោះឆ្នោតក្នុងយុំ, សង្កាត់ ។

៤.៣.៣.៩ សមាជិកក្រុមប្រឹក្សា ដែលត្រូវត្រួតពិនិត្យមើល ការងារស្មៀនមិនទទួលបានកំរែបន្ថែមទេ ប៉ុន្តែ ក្រុមប្រឹក្សាយុំ, សង្កាត់ទាំងមូលនឹងទទួលបានខ្នងប្រាក់ខែបត្តិម្ភ សម្រាប់សំរួល ការងារពិនិត្យបញ្ជីឈ្មោះ និងចុះឈ្មោះបោះឆ្នោតក្នុងយុំ, សង្កាត់ ។

៤.៣.៣.១០ សមាជិកក្រុមប្រឹក្សាដែលត្រូវត្រួតពិនិត្យមើល ការងារស្មៀន ត្រូវបញ្ចប់ភារកិច្ចរបស់ខ្លួន ទន្ទឹមគ្នានឹងការបញ្ចប់ភារកិច្ចរបស់ស្មៀនដែរ ។

៤.៣.៤ ផ្អែកលើភាពចាំបាច់ និងទំហំការងារនៃការពិនិត្យបញ្ជីឈ្មោះ និងចុះឈ្មោះបោះឆ្នោតក្នុងយុំ, សង្កាត់នីមួយៗ គណៈ ត្រូវផ្តល់ជំនួយ ការស្មៀន ដែលជាមន្ត្រីចុះឈ្មោះបោះឆ្នោតពី(១)នាក់ ដល់ប្រាំ(៥)នាក់ យោងទៅតាមចំនួនប្រជាពលរដ្ឋក្នុងយុំ, សង្កាត់តិចឬច្រើន ដើម្បីជួយជំនួយដល់ស្មៀនយុំ, សង្កាត់ក្នុងការបំពេញការងារពិនិត្យបញ្ជីឈ្មោះនិងចុះឈ្មោះបោះឆ្នោតក្នុងយុំ, សង្កាត់ ។ ប្រសិនបើ ស្មៀនយុំ, សង្កាត់អនុវត្តមិនបាន ឬមិនអាចបំពេញការងារពិនិត្យបញ្ជីឈ្មោះនិងចុះឈ្មោះបោះ

ឆ្ពោះតបា ន ឬ មាណកំហុស ដែល ត្រូវ បា ន គជប សំរេច ជកមុខ តំណែង ជាម ត្រីចុះ ឈ្មោះ នោះ ជំនួយ ការស្បៀន ម្នាក់ ក្នុង ចំណោម ជំនួយ ការស្បៀន ទាំង អស់ ត្រូវ ទទួល សិទ្ធិ អំណាច បំពេញ ការងារ ជំនួស ស្បៀន ឈ្មោះ ស ង្កាត់ ក្នុង មុខងារ ជាម ត្រីចុះ ទទួល បន្ទុក ការពិនិត្យ បញ្ជី ឈ្មោះ និង ចុះ ឈ្មោះ បោះ ឆ្នោត ក្នុង ឈ្មោះ ស ង្កាត់ ។ ជំនួយ ការស្បៀន ដែល ត្រូវ ទទួល សិទ្ធិ អំណាច បំពេញ ការងារ ជំនួស ស្បៀន ឈ្មោះ ស ង្កាត់ ត្រូវ តែ បា ន កំណត់ បំរុង ជាមុន ។

៤.៣.៤.១ ស ម្រាប់ ការពិនិត្យ បញ្ជី ឈ្មោះ និង ចុះ ឈ្មោះ បោះ ឆ្នោត ជាប្រ ចាំ ឆ្នាំ គជប ត្រូវ ប្រគល់ ភារកិច្ច ជូន ក្រុម ប្រឹក្សា ឈ្មោះ ស ង្កាត់ ធ្វើ ការជ្រើស រើស ជំនួយ ការស្បៀន ដែល ជាម ត្រីចុះ ឈ្មោះ បោះ ឆ្នោត ស្រប ពេល ជាមួយ នឹង ការលើក ស្នើសុំ តែ ឯតាំង ស្បៀន ឈ្មោះ ស ង្កាត់ ជាម ត្រីចុះ ទទួល បន្ទុក ការពិនិត្យ បញ្ជី ឈ្មោះ និង ចុះ ឈ្មោះ បោះ ឆ្នោត ដែរ ។

៤.៣.៤.២ គជប និង លេ ខាធិការ ដ្ឋាន រៀប ចំ ការបោះ ឆ្នោត ខេត្ត ក្រុង ត្រូវ ធានា ថា ទម្រង់ បែប បទ ពាក់ ព័ន្ធនឹង សម្រាប់ ប្រើប្រាស់ ក្នុង ការជ្រើស រើស ជំនួយ ការ និង បំពេញ សេចក្តី សម្រេច តែ ឯតាំង ម ត្រីចុះ ឈ្មោះ បោះ ឆ្នោត ( ស្បៀន ឈ្មោះ ស ង្កាត់ និង ជំនួយ ការស្បៀន ) តាម ចំនួន ជាក់ ស្តែង សម្រាប់ ឈ្មោះ ស ង្កាត់ នីមួយៗ ត្រូវ បា ន ប្រគល់ ជូន ក្រុម ប្រឹក្សា ឈ្មោះ ស ង្កាត់ នៅ មនុស្ស ពេល ធ្វើ ការជ្រើស រើស ដែល បា ន កំណត់ ក្នុង ប្រតិទិន ។

៤.៣.៤.៣ គជប និង ក្រុម ប្រឹក្សា ឈ្មោះ ស ង្កាត់ ត្រូវ ធានា ថា ជំនួយ ការស្បៀន ដែល ត្រូវ បា ន តែ ឯតាំង ហើយ ត្រូវ តែ បា ន បណ្តុះ បណ្តាល ស្តី ពី ការងារ ពិនិត្យ បញ្ជី ឈ្មោះ និង ចុះ ឈ្មោះ បោះ ឆ្នោត រួម ជាមួយ ស្បៀន ឈ្មោះ ស ង្កាត់ និង សមាជិក ក្រុម ប្រឹក្សា ឈ្មោះ ស ង្កាត់ ដែល ត្រូវ ត្រួតពិនិត្យ មើល ការខុស ត្រូវ លើ ការងារ របស់ ស្បៀន ឈ្មោះ ស ង្កាត់ ។

៤.៣.៥ ក្នុង ដំណើរ ការនៃ ការជ្រើស រើស ជំនួយ ការស្បៀន ដែល ជាម ត្រីចុះ ឈ្មោះ បោះ ឆ្នោត សេចក្តី ជូន ដំណឹង ស្តី ពី ការជ្រើស រើស មុខ តំណែង នេះ ត្រូវ តែ បា ន បិទ ប្រកាស ផ្សាយ នៅ គ្រប់ តំបន់ បោះ ឆ្នោត ក្នុង ឈ្មោះ ស ង្កាត់ ដើម្បី អញ្ជើញ បេក្ខជន ឱ្យ មក ដាក់ ពាក្យ សុំ បំរើ ការងារ នៅ សាលា ឈ្មោះ ស ង្កាត់ ។

៤.៣.៥.១ សេចក្តី ជូន ដំណឹង ស្តី ពី ការជ្រើស រើស ជំនួយ ការស្បៀន ដែល ជាម ត្រីចុះ ឈ្មោះ បោះ ឆ្នោត ចំនួន ម ត្រីចុះ ដែល ត្រូវ ជ្រើស រើស សេចក្តី ពណ៌នា ការងារ និង លក្ខណៈ វិនិច្ឆ័យ នៃ ការជ្រើស រើស ត្រូវ បិទ ផ្សាយ នៅ ទីប្រជុំ ជន ណាមួយ ក្នុង ឈ្មោះ ស ង្កាត់ និង នៅ សាលា ឈ្មោះ ស ង្កាត់ ។

៤.៣.៥.២ ទម្រង់បែបបទសម្រាប់បំពេញសុំបំរើការងារមានចែកជូន ដោយ ឥត គិតថ្លៃ នៅសាលាយុំ, សង្កាត់ ក្នុងរយៈពេលប្រាំ ( ៥ ) ថ្ងៃ ក្នុងពេលម៉ោងធ្វើការ ។

៤.៣.៦ ជំនួយការស្មៀន គឺជាមន្ត្រីចុះឈ្មោះបោះឆ្នោតដែលត្រូវប្រកាន់ជំហរឯករាជ្យ មិន លំអៀង និងស្មោះត្រង់ក្នុងការអនុវត្តអំណាច មុខងារ និងភារកិច្ចរបស់ខ្លួនដែល បានកំណត់ដោយច្បាប់បោះឆ្នោត បទបញ្ជា និងនីតិវិធីរបស់ គណបក្ស ជាពិសេសក្នុង ពេលដែលខ្លួនត្រូវបំពេញការងារជំនួយការស្មៀនយុំ, សង្កាត់ នៅពេលស្មៀនអនុវត្តមាតិកា ឬមិនអាចមកបំពេញការងារបាន ។ ប្រជាពលរដ្ឋ មន្ត្រីរាជការ និងអ្នកមុខអ្នកការ រស់នៅក្នុងយុំ, សង្កាត់ជាបេក្ខជន ដែលមានបំណងដាក់ពាក្យសុំបំរើការងារជា ជំនួយការស្មៀនយុំ, សង្កាត់ ត្រូវបំពេញលក្ខខណ្ឌដូចខាងក្រោម ៖

៤.៣.៦.១ ជាអ្នកមានសិទ្ធិបោះឆ្នោត ឬមានឈ្មោះក្នុងបញ្ជីបោះឆ្នោតនៃការិយាល័យ ណាមួយក្នុងយុំ, សង្កាត់នោះ ។

៤.៣.៦.២ ចេះអាន និងសរសេរអក្សរខ្មែរ ហើយប្រសិនបើអាច សរសេរ អក្សរបានស្អាតល្អ ។

៤.៣.៦.៣ ជាប្រុសក្នុងការធ្វើតេស្ត ។

៤.៣.៦.៤ មានលទ្ធភាពពេញម៉ោងសម្រាប់ចូលរួមក្នុងវគ្គបណ្តុះបណ្តាល និង សម្រាប់រយៈពេលទាំងមូលនៃការពិនិត្យបញ្ជីឈ្មោះ និងចុះឈ្មោះបោះ ឆ្នោត ដូចដែលបានកំណត់ដោយ គណបក្ស ។

៤.៣.៦.៥ មានកិត្តិស័ព្ទស្មោះត្រង់ និងសុចរិតទៀងត្រង់ ព្រមទាំងមានឆន្ទៈ គោរពច្បាប់ ព្រមទាំងបទបញ្ជា និងនីតិវិធីរបស់ គណបក្ស ។

៤.៣.៧ នៅក្នុងការជ្រើសរើសជំនួយការស្មៀន ការពិចារណាពិសេស និងត្រូវផ្ដោតទៅ លើបេក្ខជនដាក់ពាក្យសុំបំរើការងារ ដែលមានបទពិសោធន៍ខាងការងារចុះឈ្មោះ និងការងារបោះឆ្នោត ក្នុងសម័យបោះឆ្នោតកន្លងមក ។

៤.៣.៧.១ ជំនួយការស្មៀនគួរតែជាអ្នកដែលមានចំណេះដឹង និងកិត្តិស័ព្ទល្អ និង អាចធ្វើដំណើរទៅគ្រប់ទីកន្លែងក្នុងយុំ, សង្កាត់ ។

៤.៣.៧.២ ជំនួយការស្មៀនដែលត្រូវជ្រើសរើសមានចំនួនលើសពីម្នាក់ ជំនួយការ ស្មៀនមួយ(១)រូប គួរតែជាស្រ្តីតែទ ។



៤.៣.៨ សមាជិកនៃគណបក្សនយោបាយ អាចដាក់ពាក្យសុំបំប្រែការងារបានជាធម្មតា លើកលែងតែអ្នកដែលកំពុងមានមុខតំណែងក្នុងគណបក្សនយោបាយ ឬបានឈប់ពីមុខតំណែងក្នុងរយៈពេលតិចជាងប្រាំមួយខែ គិតមកដល់ថ្ងៃតែងតាំង ។

៤.៣.៩ សមាជិកក្រុមប្រឹក្សាយុវជន សង្កាត់ ដែលមានជាប់សាច់ឈាម ( ឪពុកម្តាយ កូនប្តីប្រពន្ធ បងប្អូនបង្កើត បងប្អូនជីដូនមួយ ឪពុកម្តាយធំ មីងមា ក្មួយ ) ជាមួយនឹងបេក្ខជនដាក់ពាក្យសុំបំប្រែការងារ មិនត្រូវចូលរួម ក្នុងដំណើរការពិនិត្យជ្រើសរើស បេក្ខជននេះទេ ។

៤.៣.១០ ក្នុងដំណើរការជ្រើសរើស មន្ត្រីចុះឈ្មោះបោះឆ្នោត សមាជិកក្រុមប្រឹក្សាយុវជន សង្កាត់ ត្រូវអនុវត្តវិធានការឱ្យមានលក្ខណៈយុត្តិធម៌ ហើយមិនត្រូវយោគយល់អធ្យាស្រ័យចំពោះការធ្វើអន្តរាគមន៍ ឬការជ្រៀតជ្រែកពីមជ្ឈដ្ឋានខាងក្រៅដោយពេញចិត្ត ឬពុំពេញចិត្ត ចំពោះបេក្ខជនដាក់ពាក្យសុំបំប្រែការងារណាម្នាក់ឡើយ ។

៤.៣.១១ មិនត្រូវបានតែងតាំងជាជំនួយការស្មៀន ក្នុងការពិនិត្យបញ្ជីឈ្មោះនិងចុះឈ្មោះបោះឆ្នោតក្នុងយុវជន សង្កាត់ ចំពោះជនទាំងឡាយដូចខាងក្រោម ៖

៤.៣.១១.១ នាយ និងពលនៃកងយោធពលខេមរភូមិន្ទ កងរាជអាវុធហត្ថជានិ ឬ ធនបាលជានិ ។

៤.៣.១១.២ ចៅក្រម ក្រឡាបញ្ជី ឬមន្ត្រីតុលាការ ។

៤.៣.១១.៣ ព្រះសង្ឃ ឬបព្វជិតនៃសាសនាណាមួយ ។

៤.៣.១១.៤ អភិបាល ឬអភិបាលរងស្រុក ខណ្ឌ ។

៤.៣.១១.៥ មេឃុំ ចៅសង្កាត់ ឬជំទប់ ចៅសង្កាត់រង សមាជិកក្រុមប្រឹក្សាយុវជន សង្កាត់ ប្រធានភូមិ អនុប្រធានភូមិ និងសមាជិកភូមិ ។

៤.៣.១១.៦ ជនដែលកំពុងមានមុខតំណែងក្នុងគណបក្សនយោបាយ ( ប្រធានអនុប្រធាន លេខាធិការ ហេរញ្ជូក ទីប្រឹក្សា សមាជិកគណៈកម្មាធិការអចិន្ត្រៃយ៍ ឬតំណែងប្រហាក់ប្រហែលនេះ ) ឬជនដែលបានឈប់ពីមុខតំណែងក្នុងគណបក្សនយោបាយណាមួយ ក្នុងរយៈពេលតិចជាងប្រាំមួយ ( ៦ ) ខែ គិតមកដល់ថ្ងៃតែងតាំង ។

៤.៣.១២ អ្នកដែលត្រូវបានជ្រើសរើស និងជួលក្នុងលក្ខណៈជាប់កិច្ចសន្យា ជាជំនួយការស្មៀនយុវជន សង្កាត់ក្នុងការពិនិត្យបញ្ជីឈ្មោះនិងចុះឈ្មោះបោះឆ្នោតក្នុងយុវជន សង្កាត់ គឺជាបេក្ខជនដាក់ពាក្យសុំចូលបំប្រែការងារណា ដែលបានបំពេញលក្ខខណ្ឌទាំងឡាយដូចខាងក្រោម ៖

- ៤.៣.១២.១ ត្រូវឆ្លងកាត់ដោយ ជោគជ័យ នូវការធ្វើតេស្ត ដែល គ្រប់គ្រងពិនិត្យ ដោយ ក្រុមប្រឹក្សាយុវិទ្យាល័យ សង្កាត់ ។
- ៤.៣.១២.២ ត្រូវគោរពរដ្ឋធម្មនុញ្ញ និងអនុវត្តតាមច្បាប់បោះឆ្នោត ព្រមទាំងបទ បញ្ជានិងនីតិវិធីរបស់ គណបក្ស ។
- ៤.៣.១២.៣ ត្រូវយល់ព្រមប្រកាសជំហរអព្យាក្រឹត និងមិនលំអៀង ។
- ៤.៣.១២.៤ ត្រូវយល់ព្រមលើលក្ខខណ្ឌការងារ និងប្រាក់កំរៃប្រៃសណីយ៍ ។ ជំនួយការ ស្មៀនត្រូវបានទទួលប្រាក់កំរៃការងារ ដែលរួមបញ្ចូលទាំងថ្លៃអាហារ និងការធ្វើដំណើរផង ស្មើនឹងប្រាក់កំរៃប្រចាំថ្ងៃ គុណនឹងរយៈពេល សរុប ដែលគាត់បំពេញការងារពិនិត្យបញ្ជីឈ្មោះ និងចុះឈ្មោះបោះ ឆ្នោត ត្រូវបានកំណត់ដោយ គណបក្ស ។ ថ្លៃចូល និងថ្លៃឈប់បំរើ ការងារពិតប្រាកដត្រូវកំណត់ដោយ គណបក្ស និងមិនត្រូវបានគិតដោយ ផ្អែកលើកាលបរិច្ឆេទនៃការចុះកិច្ចសន្យាជួល បំពេញការងារនោះទេ ។
- ៤.៣.១២.៥ ត្រូវបំពេញ និងចុះហត្ថលេខាយល់ព្រមលើកិច្ចសន្យាបំរើការងារជា ជំនួយការស្មៀនយុវជន សង្កាត់ក្នុងការពិនិត្យបញ្ជីឈ្មោះនិងចុះឈ្មោះបោះ ឆ្នោតក្នុងយុវជន សង្កាត់ ( ទម្រង់បែបបទលេខ ១០០១ ) ចំនួនពីរ (២)ច្បាប់ ។
- ៤.៣.១២.៦ ត្រូវចូលរួមក្នុងវគ្គបណ្តុះបណ្តាលពេញម៉ោង ។

៤.៣.១៣ បេក្ខជនណាដែលត្រូវបានជ្រើសរើសហើយ ប៉ុន្តែមិនបានចូលរួមក្នុងវគ្គបណ្តុះ បណ្តាល ត្រូវដាក់ជំនួសជាបន្ទាន់ដោយអ្នកបំរុង ។ ប្រសិនបើ គ្មានបេក្ខជនបំរុង សម្រាប់ជំនួស ក្រុមប្រឹក្សាយុវិទ្យាល័យ សង្កាត់ត្រូវចាត់ការជ្រើសរើសអ្នកជំនួសជាបន្ទាន់ ។

៤.៣.១៤ ទម្រង់បែបបទលេខ ១០០១ ដែលបេក្ខជនបានបំពេញ និងចុះហត្ថលេខា ដូច ថែងក្នុងចំណុច ៤.៣.១២.៥ នឹងក្លាយជាកិច្ចសន្យាការងាររវាង គណបក្ស និង ជំនួយការស្មៀនយុវជន សង្កាត់ក្នុងការពិនិត្យបញ្ជីឈ្មោះនិងចុះឈ្មោះបោះឆ្នោតក្នុងយុវជន សង្កាត់ ដែលត្រូវមាធិបញ្ជាក់ ៖

- ៤.៣.១៤.១ ឈ្មោះ និងអាសយដ្ឋាននៃអ្នកដែលត្រូវតែងតាំង ។
- ៤.៣.១៤.២ មុខតំណែងនៃអ្នកដែលត្រូវតែងតាំង ។
- ៤.៣.១៤.៣ លក្ខណៈសម្គាល់នៃយុវជន សង្កាត់ ដែលអ្នកត្រូវបានតែងតាំង ។
- ៤.៣.១៤.៤ ចំនួនការិយាល័យបោះឆ្នោតក្នុងយុវជន សង្កាត់ ដែលត្រូវធ្វើការពិនិត្យ បញ្ជីឈ្មោះ និងចុះឈ្មោះបោះឆ្នោត ។

៤.៣.១៤.៥ លក្ខខណ្ឌការងារ ភារកិច្ច និងការទទួលខុសត្រូវនៃអ្នកដែលត្រូវតែងតាំង ។

៤.៣.១៤.៦ ប្រាក់កំរៃដែលត្រូវទទួល ។

៤.៣.១៤.៧ ការសន្យាល'ព្រមទទួល ភារកិច្ច លក្ខខណ្ឌការងារ និងប្រាក់កំរៃ ។

៤.៣.១៤.៨ ការសន្យាថា នឹងអនុវត្តភារកិច្ចរបស់ខ្លួនដោយ អព្យាក្រឹត និងមិនលំអៀង ។

៤.៣.១៤.៩ ការសន្យាថា នឹងអនុវត្តតាមច្បាប់បោះឆ្នោត បទបញ្ជានិងនីតិវិធី និងរាល់សេចក្តីណែនាំរបស់ គជប ។

៤.៣.១៤.១០ ហត្ថលេខារបស់អ្នកដែលត្រូវតែងតាំង ហត្ថលេខារបស់សាក្សីដឹងពូ និងហត្ថលេខារបស់មេឃុំ ចៅសង្កាត់ ។

៤.៣.១៥ ក្រុមប្រឹក្សាយុវិទ្យាល័យ សង្កាត់ត្រូវរៀបចំជាបន្ទាន់រាល់ខែស្នើសុំតែងតាំងស្មៀនយុវ សង្កាត់ជាមន្ត្រីទទួលបន្ទុកការពិនិត្យបញ្ជីឈ្មោះ និងចុះឈ្មោះបោះឆ្នោត និងសុំតែងតាំងជំនួយការស្មៀនតាមចំនួនដែលបានកំណត់ ស្របពេលជាមួយគ្នា ដោយភ្ជាប់មកជាមួយនូវកិច្ចសន្យាការងារ ( ទម្រង់បែបបទលេខ ១០០១ ) ដែលបានបំពេញ និងចុះហត្ថលេខារួមម្នាក់ៗមួយ ( ០១ ) ច្បាប់ រួចផ្ញើជូន គជប តាមរយៈលេខាធិការដ្ឋានខេត្ត ក្រុងរៀបចំការបោះឆ្នោត ដើម្បីចេញសេចក្តីសម្រេចតែងតាំងជាផ្លូវការ ។

៤.៣.១៥.១ គជប ត្រូវពិនិត្យនិងចេញសេចក្តីសម្រេចតែងតាំងស្មៀនយុវ សង្កាត់ និងជំនួយការស្មៀន ជាមន្ត្រីចុះឈ្មោះបោះឆ្នោតជាបន្ទាន់ ហើយត្រូវរក្សាទុកឯកសារនៃបញ្ជីឈ្មោះមន្ត្រីទាំងនោះជាផ្លូវការ ។

៤.៣.១៥.២ បន្ទាប់ពីទទួលបានសេចក្តីសម្រេចរបស់ គជប ដូចតែងក្នុងចំណុច ៤.៣.១៥.១ ខាងលើ ក្រុមប្រឹក្សាយុវិទ្យាល័យ សង្កាត់ត្រូវបំពេញ និងផ្តល់ប័ណ្ណសម្គាល់ខ្លួនជូនស្មៀនយុវ សង្កាត់ និងជំនួយការស្មៀនម្នាក់ៗសម្រាប់ពេលបំពេញភារកិច្ចក្នុងអាណត្តិការងាររបស់ខ្លួន ។

៤.៣.១៦ ស្មៀនយុវ សង្កាត់ និងជំនួយការស្មៀន ដែលបានទទួលការតែងតាំងឱ្យបំពេញការងារពិនិត្យបញ្ជីឈ្មោះ និងចុះឈ្មោះបោះឆ្នោតក្នុងយុវ សង្កាត់ ត្រូវស្ថិតក្នុងមុខតំណែង តាមការកំណត់របស់ គជប ។

៤.៣.១៧ ក្រុមប្រឹក្សាយុវជន សង្កាត់ត្រូវចាត់ចែងឱ្យមានកំលាំងរក្សាសណ្តាប់ធ្នាប់តាមលទ្ធភាព និងការចាំបាច់ សម្រាប់សម្រួលដល់ការពិនិត្យបញ្ជីឈ្មោះ និងចុះឈ្មោះបោះឆ្នោត នៅតាមការិយាល័យចុះឈ្មោះបោះឆ្នោតក្នុងសង្កាត់ ។ ការចាត់ចែងប្រើប្រាស់ កំលាំងរក្សាសណ្តាប់ធ្នាប់នេះ ស្ថិតក្នុងសមត្ថកិច្ច និងបន្ទុកដោះស្រាយរបស់ក្រុមប្រឹក្សាយុវជន សង្កាត់ ។ ក្នុងករណីការិយាល័យចុះឈ្មោះបោះឆ្នោតបើកនៅទីតាំង តាមភូមិ កំលាំងរក្សាសណ្តាប់ធ្នាប់អាចជាក់លាក់ដែលផ្តល់ឱ្យដោយប្រធានភូមិ ។

៤.៣.១៧.១ កំលាំងរក្សាសណ្តាប់ធ្នាប់ ត្រូវដាក់ឱ្យស្ថិតនៅក្រោមការណែនាំរបស់ ស្មៀនយុវជន សង្កាត់ ក្នុងអំឡុងពេលនៃការពិនិត្យបញ្ជីឈ្មោះ និងចុះ ឈ្មោះបោះឆ្នោត នៅការិយាល័យចុះឈ្មោះបោះឆ្នោត ។

៤.៣.១៧.២ កំលាំងរក្សាសណ្តាប់ធ្នាប់ ត្រូវទទួលភារកិច្ចសម្រួលសណ្តាប់ធ្នាប់ សម្រាប់ប្រជាពលរដ្ឋ ដែលចូលមកកាន់ការិយាល័យចុះឈ្មោះបោះ ឆ្នោត ដើម្បីសុំចុះឈ្មោះបោះឆ្នោត ។

៤.៣.១៧.៣ កំលាំងរក្សាសណ្តាប់ធ្នាប់ ត្រូវធានាយ៉ាងណាឱ្យមានអ្នកសុំចុះឈ្មោះ អ្នកបោះឆ្នោតចំនួនយ៉ាងច្រើនត្រឹមបី(៣)នាក់ ក្នុងពេលតែមួយ នៅ ក្នុងការិយាល័យចុះឈ្មោះបោះឆ្នោត ។ នៅពេលអ្នកសុំចុះឈ្មោះ ម្នាក់ចេញពីការិយាល័យ ទើបអនុញ្ញាតឱ្យម្នាក់ទៀតចូល ។

៤.៣.១៧.៤ កំលាំងរក្សាសណ្តាប់ធ្នាប់ ត្រូវផ្តល់អាទិភាពពិនិត្យបញ្ជីឈ្មោះ និង ចុះឈ្មោះបោះឆ្នោតចំពោះព្រះសង្ឃ មនុស្សចាស់ ស្រ្តីមានកូនតូច ស្រ្តីមានផ្ទៃពោះ និងជនពិការ ។

៤.៣.១៧.៥ កំលាំងរក្សាសណ្តាប់ធ្នាប់ ត្រូវអនុញ្ញាតឱ្យចូលការិយាល័យចុះឈ្មោះ បោះឆ្នោត នូវអ្នកជំនួយជាតិជនម្នាក់ដែលជូនដំណើរជនពិការណា ម្នាក់ ដែលមិនអាចសុំចុះឈ្មោះបោះឆ្នោតបានដោយខ្លួនឯង ។

៤.៣.១៧.៦ កំលាំងរក្សាសណ្តាប់ធ្នាប់នេះ មិនត្រូវបានបំពាក់អាវុធទេ ។

៤.៣.១៧.៧ ក្នុងករណីមានការអកុស្តករខ្លះខាតពីជនណាម្នាក់ កំលាំងរក្សាសណ្តាប់ ធ្នាប់ត្រូវរាយការណ៍ជាបន្ទាន់ជូនស្មៀនយុវជន សង្កាត់ ដើម្បីមានវិធាន ការស្នើសុំកិច្ចអន្តរាគមន៍ ពីភ្នាក់ងារសន្តិសុខ ឬ/និង អាជ្ញាធរមាន សមត្ថកិច្ច ។

៤.៣.១៨ ដើម្បីធានាក្នុងការបំពេញការងារ នៅថ្ងៃមុនថ្ងៃចាប់ផ្តើមការពិនិត្យបញ្ជីឈ្មោះនិងចុះ ឈ្មោះបោះឆ្នោត ស្មៀនយុវជន សង្កាត់ ជំនួយការស្មៀន កំលាំងរក្សាសន្តិសុខ និងសណ្តាប់ធ្នាប់ ព្រមទាំងសមាជិកក្រុមប្រឹក្សាយុវជន សង្កាត់ ដែលត្រូវតែងតាំង

ឱ្យ ត្រួតពិនិត្យមើល ការខុសត្រូវលើការងាររបស់ស្មៀន ត្រូវមកជួបជុំគ្នានៅសាលា  
យំ សង្កាត់ ដើម្បីបង្ហាញខ្លួន និងពិនិត្យសម្ភារៈឯកសារ ដែលត្រូវប្រើក្នុងការ  
ចុះឈ្មោះបោះឆ្នោត ។

៤.៣.១៩ ស្មៀនយំ សង្កាត់ដែលទទួលបានបន្តការងារពិនិត្យបញ្ជីឈ្មោះនិងចុះឈ្មោះបោះឆ្នោត  
ក្នុងយំ សង្កាត់ ត្រូវរាយការណ៍ជាបន្ទាន់អំពីការខកខានមិនបានមកបំពេញការងារ  
របស់សមាសភាពមន្ត្រីណាម្នាក់ដូចបញ្ជាក់ក្នុងចំណុច ៤.៣.១៨ ខាងលើ ឬ/និង  
អំពីសកម្មភាពល្មើស ឬខុសឆ្គងរបស់សាមីជន ជូនក្រុមប្រឹក្សាយំ សង្កាត់ ដើម្បី  
មានវិធានការបាទាន់ពេលវេលា ។ ផ្អែកតាមរបាយការណ៍របស់ស្មៀនយំ សង្កាត់  
ក្រុមប្រឹក្សាយំ សង្កាត់ត្រូវជ្រើសតាំង ឬ ចាត់ចែងអ្នកថ្មីជំនួសអ្នកដែលមិនអាច  
មកបំពេញការងារបាទនោះជាបន្ទាន់ ។ ក្នុងករណី អ្នកដែលមិនអាចមកបំពេញ  
ការងារជំនួយការស្មៀន ក្រុមប្រឹក្សាយំ សង្កាត់ត្រូវជ្រើសតាំងជំនួយការស្មៀន  
ថ្មីជំនួស ប្រសិនបើ ៖

៤.៣.១៩.១ ជំនួយការស្មៀននោះបាទល្មើសនឹងច្បាប់ ឬបទបញ្ជានិងនីតិវិធី ឬពុំ  
បានប្រតិបត្តិតាមសេចក្តីណែនាំរបស់ គណៈ ដោយអនុលោមតាម  
ច្បាប់បោះឆ្នោត ។

៤.៣.១៩.២ ជំនួយការស្មៀននោះត្រូវបាទគេរកឃើញភស្តុតាងបញ្ជាក់ថា ជាជន  
ដែលមានឋានៈ តួនាទី ឬមុខតំណែង ដូចមានចែងក្រោមចំណុច  
៤.៣.១១ ខាងលើ ។

៤.៣.១៩.៣ ជំនួយការស្មៀននោះគ្មានលទ្ធភាពមកបំពេញការងារ ដោយមូលហេតុ  
ណាមួយ ដែលបណ្តាលឱ្យរាំងស្ទះដល់ដំណើរការ នៃការពិនិត្យបញ្ជី  
ឈ្មោះ និងចុះឈ្មោះបោះឆ្នោត ។ មូលហេតុសម្រាប់គោលដៅនៃ  
ប្រការនេះគឺ ៖

- ភាពគ្មានលទ្ធភាព ដោយសារតែគាត់មានជំងឺឈឺចាប់កើតឡើង  
បណ្តាលឱ្យគាត់មានបញ្ហាខាងសុខភាព ដែលរារាំងគាត់មិនអាច  
បំពេញភារកិច្ចបាទមួយរយៈពេល ឬ ក្នុងអំឡុងពេលទាំងមូល  
នៃដំណើរការពិនិត្យបញ្ជីឈ្មោះ និងចុះឈ្មោះបោះឆ្នោតក្នុងយំ  
សង្កាត់ ។
- ភាពគ្មានលទ្ធភាពដោយសារតែគាត់មានជំងឺឆ្លងកើតឡើង ដែល  
អាចបង្កឱ្យមានគ្រោះថ្នាក់ឆ្លងដល់អ្នកបំពេញភារកិច្ច ក្នុងការិយា  
ល័យ ចុះឈ្មោះបោះឆ្នោត ឬឆ្លងដល់អ្នកមកសុំចុះឈ្មោះបោះឆ្នោត ។

- ភាពគ្មានលទ្ធភាពដោយសារតែគាត់បានប្រព្រឹត្តខុស ដូចដែលបានចែងក្នុងចំណុច ៤.៣.១៩.១ និង ៤.៣.១៩.២ ខាងលើ ឬដោយសារតែមានរូបស ឬក៏មានមូលហេតុដទៃទៀតដែលរារាំងគាត់មិនឱ្យមកបំពេញការងារបាន នៅការិយាល័យចុះឈ្មោះបោះឆ្នោតក្នុងអំឡុងម៉ោងធ្វើការ ។
- ការដែលជំនួយការស្មៀននោះត្រូវបានចាប់ខ្លួន ឬយំខ្លួនដោយខុសច្បាប់ ត្រូវបានចាត់ទុកជាភាពគ្មានលទ្ធភាពបំពេញការងារមួយរបស់គាត់ ប៉ុន្តែមិនត្រូវបានចាត់ទុកជាមូលហេតុដើម្បីដាក់ពិន័យខាងហិរញ្ញវត្ថុឡើយ ។

៤.៣.១៩.៤ ជំនួយការស្មៀននោះត្រូវបានចោទប្រកាន់ថា បានប្រព្រឹត្តបទល្មើសនៅក្នុងអំឡុងពេលបំពេញភារកិច្ចនិងត្រូវទទួលទោសតាមអំពើល្មើស ។ បទល្មើស គឺសំដៅលើអំពើលួច ឬលួច ឆបោក ឬក្លែងបន្លំ ឬបទល្មើសផ្សេងទៀត ដែលមានចែងក្រោមច្បាប់បោះឆ្នោតនិងច្បាប់នានានៃព្រះរាជាណាចក្រកម្ពុជា ។

៤.៣.១៩.៥ ជំនួយការស្មៀននោះបានចូលរួមយ៉ាងសកម្ម ក្នុងសកម្មភាពនយោបាយ ជាសាធារណៈ បន្ទាប់ពីត្រូវបានតែងតាំងជាមន្ត្រីចុះឈ្មោះបោះឆ្នោត ។

៤.៣.២០ បន្ទាប់ពីបានជ្រើសរើស អ្នកថ្មីសម្រាប់ជំនួសតំណែងជំនួយការស្មៀន ដែលមិនអាចមកបំពេញការងារបាន ក្រុមប្រឹក្សាយុវិស័យ សង្កាត់ត្រូវធ្វើសំណុំលិខិតពាក់ព័ន្ធនឹងការជ្រើសតាំងអ្នកជំនួសតាមរយៈលេខាធិការដ្ឋានខេត្ត ក្រុងរៀបចំការបោះឆ្នោត ទៅគជប ដើម្បីសុំសេចក្តីសម្រេចតែងតាំងជាផ្លូវការ ។ ក្នុងការជ្រើសតាំងអ្នកជំនួសតំណែងមន្ត្រីចុះឈ្មោះបោះឆ្នោត ត្រូវអនុវត្តតាមការកំណត់ ដូចខាងក្រោម ៖

៤.៣.២០.១ ប្រសិនបើ ស្មៀនយុវ សង្កាត់មិនបានមកបំពេញការងារ ដោយសារមូលហេតុសំខាន់ណាមួយនោះ ជំនួយការស្មៀនដែលបានតែងតាំងបំរុង ត្រូវបានតែងតាំងឱ្យទទួលបំពេញភារកិច្ចជំនួសស្មៀន ក្នុងការពិនិត្យបញ្ជីឈ្មោះនិងចុះឈ្មោះបោះឆ្នោត ហើយអ្នកដែលត្រូវជ្រើសរើសថ្មី ត្រូវចូលកាន់តំណែងជំនួសជំនួយការស្មៀនជាបន្ទាន់ ។

៤.៣.២០.២ ប្រសិនបើ អ្នកដែល មិនអាចមកធ្វើការបានជានិច្ច ការស្ងៀមនោះ ត្រូវជ្រើសតាំងអ្នកថ្មីឱ្យ ចូលកាន់តំណែងជំនួយ ការស្ងៀម ។

៤.៣.២០.៣ អ្នកដែល បានជ្រើសតាំងថ្មីទាំងអស់ ត្រូវតែបានទទួល ការហ្វឹកហ្វឺន សិក្សាស្រាវជ្រាវអំពីបទបញ្ជានិងនីតិវិធីរបស់ គជប និងសៀវភៅ ណែនាំស្តីពីការពិនិត្យបញ្ជីឈ្មោះនិងចុះឈ្មោះបោះឆ្នោត ដែល ធានា ថាអាចយល់ដឹងបាន និងអាចអនុវត្តភារកិច្ចរបស់ខ្លួនបាន ។

៤.៣.២០.៤ ការបំពេញទម្រង់បែបបទកិច្ចសន្យាការងារ និងការរៀបចំលិខិតស្នើសុំតែងតាំងមន្ត្រីចុះឈ្មោះបោះឆ្នោត ដែលត្រូវជ្រើសតាំងថ្មីជំនួស ត្រូវអនុវត្តដូចការបំពេញបែបបទស្នើសុំតែងតាំងស្ងៀមយុំ, សង្កាត់ និងជំនួយ ការស្ងៀម នាពេលដំបូងដែរ ។

៤.៣.២១ ប្រសិនបើ ស្ងៀមយុំ, សង្កាត់ត្រូវបានចោទប្រកាន់ពីការប្រព្រឹត្តល្មើស ឬខុស ឆ្គង ដូចចែងក្រោមចំណុច ៤.៣.១៩ សមាជិកក្រុមប្រឹក្សាយុំ, សង្កាត់ ដែលតាម ពិនិត្យមើល ការខុស ត្រូវលើកការងារស្ងៀម និងជំនួយ ការស្ងៀមត្រូវរាយការណ៍អំពី អំពើល្មើស ឬកំហុសឆ្គងនោះ ជូនក្រុមប្រឹក្សាយុំ, សង្កាត់ឱ្យ បានឆាប់រហ័ស ។

៤.៣.២២ ប្រសិនបើ អំពើល្មើសរបស់មន្ត្រីចុះឈ្មោះបោះឆ្នោតជារួម មានលក្ខណៈជាអំពើ ឧក្រិដ្ឋ ដែលស្ថិតនៅក្រោមបញ្ញត្តិច្បាប់ណាមួយ ហើយប្រសិនបើ មានភស្តុតាង គ្រប់គ្រាន់ដើម្បីផ្តន្ទាទោសជនល្មើស បាន គជប ត្រូវបញ្ជូនជនល្មើសទៅតុលាការ ដើម្បីកាត់ទោស លើកលែងតែយោងបទបញ្ញត្តិខ្លះនៃច្បាប់បោះឆ្នោត ដែលតម្រូវ ឱ្យ គជប ដាក់វិធានការ ឬពិន័យ ចំពោះជនល្មើស ។

៤.៣.២៣ ប្រសិនបើ ជនល្មើសជាមន្ត្រីចុះឈ្មោះបោះឆ្នោត ត្រូវបានផ្តន្ទាទោស ចំពោះអំពើ ល្មើសដូចចែងក្នុងចំណុច ៤.៣.២២ ខាងលើ អនុលោមតាមមាត្រា ១២២ថ្មី ១២៥ថ្មី ១២៦ថ្មី និង ១២៧ថ្មី នៃច្បាប់បោះឆ្នោត គជប ត្រូវដកហូតសិទ្ធិបោះ ឆ្នោតរបស់សាមីជន ហើយត្រូវលុបឈ្មោះសាមីជនចេញពីបញ្ជីបោះឆ្នោត នៃយុំ, សង្កាត់ សម្រាប់រយៈពេលដូចបានកំណត់ដោយច្បាប់ ។

**ការទទួលខុសត្រូវ និងភារកិច្ចរបស់មន្ត្រីចុះឈ្មោះបោះឆ្នោត ( ស្ងៀមយុំ សង្កាត់ និងជំនួយការស្ងៀម )**

ប្រការ ៤.៤ អនុលោមតាមច្បាប់បោះឆ្នោត បទបញ្ជា និងនីតិវិធី និងសេចក្តីសម្រេចផ្សេងទៀតដែលបាន កំណត់ដោយ គជប ស្ងៀមយុំ, សង្កាត់ និងជំនួយ ការស្ងៀម ដែលជាមន្ត្រីចុះឈ្មោះបោះឆ្នោត

ត្រូវទទួល ខុសត្រូវអនុវត្តរាល់កិច្ចប្រតិបត្តិការបំបែកឱ្យ គោល បំណង នៃការពិនិត្យបញ្ជីឈ្មោះ និងចុះ  
ឈ្មោះបោះឆ្នោតក្នុងយំ, សង្កាត់ ។

៤.៤.១ ស្នៀងយំ, សង្កាត់ និងជំនួយ ការស្នៀង ដែល ជាមន្ត្រីចុះឈ្មោះបោះឆ្នោត ត្រូវ ៖

៤.៤.១.១ គោរពច្បាប់បោះឆ្នោត បទបញ្ជា និងនីតិវិធីស្តីពីការពិនិត្យបញ្ជីឈ្មោះ  
និងចុះឈ្មោះបោះឆ្នោត ។

៤.៤.១.២ ប្រកាន់ជំហរអព្យាក្រឹត និងមិនលំអៀងក្នុងពេល បំពេញការងារ ។

៤.៤.១.៣ ចូលរួមក្នុងវគ្គបណ្តុះបណ្តាលស្តីពីការពិនិត្យបញ្ជីឈ្មោះ និងចុះឈ្មោះ  
បោះឆ្នោត ។

៤.៤.១.៤ យល់ដឹងយ៉ាងច្បាស់លាស់ និង ចេះម្ចាស់ការបាណលើរាល់នីតិវិធី  
ពាក់ព័ន្ធនឹងការពិនិត្យបញ្ជីឈ្មោះ និងចុះឈ្មោះបោះឆ្នោត ។

៤.៤.១.៥ ចេះចាត់វិធានការចាំបាច់នានា ដើម្បីធានាឱ្យជនគ្រប់រូបបាណចូលរួម  
ប្រកបដោយសុវត្ថិភាព គ្មានការភ័យខ្លាច ឬការបំភិតបំភ័យ ក្នុង  
ដំណើរការពិនិត្យបញ្ជីឈ្មោះ និងចុះឈ្មោះបោះឆ្នោតក្នុងយំ, សង្កាត់  
ដែលខ្លួនទទួលខុសត្រូវ សំដៅធ្វើឱ្យដំណើរការនេះប្រព្រឹត្តទៅដោយ  
សេរី ត្រឹមត្រូវ យុត្តិធម៌ និងមាតតម្លាភាព ។

៤.៤.១.៦ ចេះបំពេញទម្រង់បែបបទពាក់ព័ន្ធផ្សេងៗដែលបាណកំណត់ និងចេះ  
ធ្វើរបាយការណ៍បាណច្បាស់លាស់ ។

៤.៤.១.៧ រក្សាការសម្ងាត់នៃព័ត៌មាន របស់អ្នកសុំចុះឈ្មោះបោះឆ្នោត ដែល  
ទទួលបានក្នុងដំណើរការនៃការពិនិត្យបញ្ជីឈ្មោះ និងចុះឈ្មោះបោះ  
ឆ្នោត ។

៤.៤.២ ការទទួលខុសត្រូវ និងភារកិច្ចរបស់ស្នៀងយំ, សង្កាត់ ដែលទទួលបន្ទុកការងារ  
ពិនិត្យបញ្ជីឈ្មោះ និងចុះឈ្មោះបោះឆ្នោត រួមមាន ៖

៤.៤.២.១ បំពេញរាល់ការងារត្រៀមសំរាប់ការពិនិត្យបញ្ជីឈ្មោះ និងចុះឈ្មោះ  
បោះឆ្នោត ដូចជាការស្រង់ស្ថិតិប្រជាពលរដ្ឋ ការស្រង់ឈ្មោះអ្នកត្រូវ  
ចុះឈ្មោះបោះឆ្នោត ការស្រង់ឈ្មោះអ្នកបោះឆ្នោត ដែលត្រូវលុប  
ចេញពីបញ្ជីបោះឆ្នោត... តាមសេចក្តីណែនាំរបស់ គជប ។

៤.៤.២.២ បិទផ្សាយបញ្ជីបោះឆ្នោតចុងក្រោយ ដើម្បីបំបែកការពិនិត្យមើលឈ្មោះ  
នៃអ្នកបោះឆ្នោត នៅសាលាយំ, សង្កាត់ និងនៅតាមទីតាំងការិយា  
ល័យបោះឆ្នោតដែលបញ្ជីបោះឆ្នោតនៃការិយាល័យទាំងនោះ ត្រូវបាណ  
ផ្តល់សុពលភាពចុងក្រោយ ។



- ៤.៤.២.៣ ធ្វើគំរូប្លង់ និងធានាថា ការិយាល័យ ចុះឈ្មោះបោះឆ្នោត ត្រូវបានសំអាត និងថែរក្សាសុវត្ថិភាពប្រាកដ ។
- ៤.៤.២.៤ ត្រួតពិនិត្យ និង គ្រប់គ្រងបរិមាណ និងគុណភាពសម្ភារៈឯកសារចុះឈ្មោះបោះឆ្នោត ។
- ៤.៤.២.៥ ថែរក្សាសុវត្ថិភាពសម្ភារៈឯកសារចុះឈ្មោះបោះឆ្នោត មុនពេលចាប់ផ្តើមការពិនិត្យបញ្ជីឈ្មោះនិងចុះឈ្មោះបោះឆ្នោត និងបន្តពិនិត្យតាមដាននៅពេលបញ្ឈប់ការពិនិត្យបញ្ជីឈ្មោះ និងចុះឈ្មោះបោះឆ្នោតប្រចាំថ្ងៃនីមួយៗ ។
- ៤.៤.២.៦ ត្រួតពិនិត្យតំណាងគណបក្សនយោបាយ និង អ្នកសង្កេតការណ៍ដែលមានការបញ្ជាក់ទទួលស្គាល់រួចហើយ ។
- ៤.៤.២.៧ ត្រួតពិនិត្យ គ្រប់គ្រង និងអនុវត្តដោយផ្ទាល់នូវរាល់ដំណើរការ និងជំហាននៃការពិនិត្យបញ្ជីឈ្មោះ និងចុះឈ្មោះបោះឆ្នោត ។ ត្រូវចាត់ចែងជំនួយការរបស់ខ្លួនឱ្យជួយបំពេញការងារផ្សេងៗតាមការចាំបាច់ដើម្បីធានាឱ្យបញ្ជីបោះឆ្នោតនៃការិយាល័យបោះឆ្នោតទាំងអស់ ក្នុងឃុំ សង្កាត់ ត្រូវបានធ្វើបច្ចុប្បន្នភាពរួចយ៉ាងត្រឹមត្រូវ ។
- ៤.៤.២.៨ ទទួលសម្ភាសន៍ និងពិនិត្យភស្តុតាងដែលអ្នកសុំចុះឈ្មោះបានបង្ហាញបញ្ជាក់លក្ខណៈវិនិច្ឆ័យសម្រាប់ការចុះឈ្មោះបោះឆ្នោត ព្រមទាំងធ្វើការសំរេចអំពីភាពគ្រប់គ្រាន់ ដែលក្នុងនាមវិនិច្ឆ័យសម្រាប់ការចុះឈ្មោះបោះឆ្នោត និងយល់ព្រមចុះឈ្មោះបោះឆ្នោតជូនប្រជាពលរដ្ឋដែលមកបង្ហាញខ្លួនសុំចុះឈ្មោះបោះឆ្នោត ។
- ៤.៤.២.៩ បំពេញទម្រង់បែបបទចុះឈ្មោះបោះឆ្នោត និង ប្រគល់បង្កាន់ដៃបញ្ជាក់ការចុះឈ្មោះ ជូនអ្នកដែលមានគ្រប់លក្ខណៈវិនិច្ឆ័យចុះឈ្មោះបោះឆ្នោត ។
- ៤.៤.២.១០ កត់ត្រាឈ្មោះអ្នកចុះឈ្មោះបោះឆ្នោតថ្មី និងទិន្នន័យពាក់ព័ន្ធដែលបានតម្រូវឱ្យបំពេញទៅក្នុងបញ្ជីបោះឆ្នោតបន្ថែម ។ ត្រូវជំរាបអ្នកដែលទើបបានចុះឈ្មោះ ឱ្យចងចាំលេខកូដ និងឈ្មោះទីតាំងការិយាល័យបោះឆ្នោត ដើម្បីងាយស្រួលក្នុងការពិនិត្យបញ្ជីឈ្មោះប្រចាំឆ្នាំ ។ ដោយឡែក ចំពោះឆ្នាំមានការបោះឆ្នោត ត្រូវជំរាបគាត់ឱ្យយកទៅជាមួយនូវឯកសារផ្លូវការបញ្ជាក់អត្តសញ្ញាណ ដើម្បីបោះឆ្នោតនៅថ្ងៃបោះឆ្នោត ។

៤.៤.២.១១ ទទួលសម្ភាសន៍ និងពិនិត្យភស្តុតាងដែលអ្នកសុំចុះឈ្មោះបានបង្ហាញ ហើយធ្វើការសំរេចអំពីភាពមិនគ្រប់គ្រាន់ ដែលក្នុងនោះវិនិច្ឆ័យរបស់ អ្នកសុំចុះឈ្មោះ និងបដិសេធការសុំចុះឈ្មោះបោះឆ្នោតនោះ ប្រសិន បើ គាត់ពុំមានលក្ខណៈវិនិច្ឆ័យ គ្រប់គ្រាន់ សម្រាប់ការចុះឈ្មោះបោះ ឆ្នោត ដោយត្រូវផ្អែកតាម ៖

- យោបល់របស់សមាជិកក្រុមប្រឹក្សាយុវជន សង្កាត់ដែលប្រចាំការ មើលការខុសត្រូវការងារស្បៀង ចំពោះយុវជន សង្កាត់ដែលបាន ចាត់សមាជិកមួយ(១)រូប ឬ
- យោបល់ភាគច្រើន ពីក្នុងចំណោមសមាជិកក្រុមប្រឹក្សាយុវជន សង្កាត់ ដែលប្រចាំការមើលការខុសត្រូវនិងស្បៀងយុវជន សង្កាត់ចំពោះយុវជន សង្កាត់ដែលបានចាត់សមាជិកពីរ(២)រូប ។

៤.៤.២.១២ បំពេញទម្រង់បែបបទបដិសេធការសុំចុះឈ្មោះបោះឆ្នោត សម្រាប់ ករណីដូចខាងក្នុងចំណុច ៤.៤.២.១១ ខាងលើ រួចចុះហត្ថលេខា កាលបរិច្ឆេទ និងប្រគល់សេចក្តីសម្រេចបដិសេធការសុំចុះឈ្មោះ បោះឆ្នោតមួយ ( ១ ) ច្បាប់ ជូនអ្នកសុំចុះឈ្មោះ ដែលការសុំ ចុះឈ្មោះរបស់គាត់ត្រូវបានបដិសេធរួចជម្រាបគាត់ថា គាត់ ឬ តំណាងមានសិទ្ធិប្តឹងតវ៉ាទៅក្រុមប្រឹក្សាយុវជន សង្កាត់ក្នុងរយៈពេលបី ( ៣ ) ថ្ងៃ បន្ទាប់ពីថ្ងៃចេញសេចក្តីសំរេចបដិសេធការ ។ បន្ទាប់មក ត្រូវផ្តល់ជូនគាត់នូវទម្រង់បែបបទសម្រាប់ប្តឹងតវ៉ាចំនួនបួន(៤)ច្បាប់ ប្រសិនបើគាត់ស្នើសុំ ។

៤.៤.២.១៣ បំពេញទម្រង់បែបបទលុបឈ្មោះអ្នកបោះឆ្នោត ដែលមានភស្តុតាង ជាឯកសារផ្លូវការថា បានស្លាប់ ឬផ្តាសទីលំនៅចេញពីយុវជន សង្កាត់ ជាស្ថាពរ ឬរីកល ថវិត ឬស្ថិតក្រោមអាណាព្យាបាល ឬត្រូវកាត់ ទោសឱ្យជាប់ពន្ធនាគារ ឬគ្មានទីលំនៅក្នុងយុវជន សង្កាត់ និងត្រូវគូស បន្ទាត់លុបឈ្មោះជននោះ ចេញពីបញ្ជីបោះឆ្នោតនៃយុវជន សង្កាត់ ។ ក្នុងករណីអ្នកសុំចុះឈ្មោះធ្លាប់បានចុះឈ្មោះបោះឆ្នោតរួចហើយ ប៉ុន្តែ ជាអ្នកបានផ្តាសទីលំនៅចូលក្នុងយុវជន សង្កាត់ ឬជាអ្នកចង់ប្តូរការិយាល័យ បោះឆ្នោត ដោយមូលហេតុការិយាល័យមនុស្សធម៌នៅឆ្ងាយពីទី លំនៅរបស់សាមីខ្លួន ត្រូវបំពេញទម្រង់បែបបទលុបឈ្មោះអ្នកបោះ ឆ្នោតនោះ និងឱ្យជននោះផ្តិតមេដៃជាសកាលផង ដើម្បីអនុញ្ញាតឱ្យ

ល, បណ្តោះអាសន្ននោះចេញពីបញ្ជីបោះឆ្នោតនៃយុំ, សង្កាត់ពាក់ព័ន្ធ ដែល  
បង្ការកុំឱ្យ មានការចុះឈ្មោះបោះឆ្នោតលើសពីម្តង ។ ក្នុងករណី  
មានឈ្មោះស្នូលក្នុងបញ្ជីបោះឆ្នោត នៃការិយាល័យបោះឆ្នោតតែមួយ  
ឬការិយាល័យផ្សេងគ្នាក្នុងយុំ, សង្កាត់តែមួយ ឬការិយាល័យផ្សេង  
គ្នាក្នុងយុំ, សង្កាត់ផ្សេង ត្រូវបំពេញបែបបទលុបឈ្មោះ និងរក្សា  
ឈ្មោះតាមការណែនាំរបស់ គ.ជ.ប ។

៤.៤.២.១៤ ធ្វើបច្ចុប្បន្នភាពដោយ រក្សាទុកឈ្មោះអ្នកបោះឆ្នោត ក្នុងបញ្ជីបោះឆ្នោត  
ចុងក្រោយ ចំពោះអ្នកបោះឆ្នោតណាដែល មិនស្ថិតក្នុងករណីដូចចែង  
ក្នុងចំណុច ៤.៤.២.១៣ ខាងលើ បើទោះបីជាជនពាក់ព័ន្ធមិនបាន  
មកបង្ហាញខ្លួនសុំចុះឈ្មោះចំពោះមុខស្មៀនយុំ, សង្កាត់ក្តី ។

៤.៤.២.១៥ ថែរក្សាទុកជាឯកសាររបស់ខ្លួន នូវរាល់សេចក្តីសម្រេចបដិសេធការ  
សុំចុះឈ្មោះបោះឆ្នោត រាល់ទម្រង់បែបបទលុបឈ្មោះចេញពីបញ្ជី  
បោះឆ្នោត រាល់សេចក្តីសម្រេចដោះស្រាយលើបណ្តឹងតវ៉ា ឬ/និង  
បណ្តឹងជំទាស់ និងឯកសារពាក់ព័ន្ធផ្សេងទៀតមួយ មុខមួយ ច្បាប់ៗ ។

៤.៤.២.១៦ ធានាថា បញ្ជីបោះឆ្នោតនៃការិយាល័យបោះឆ្នោតនីមួយៗ ក្នុងយុំ,  
សង្កាត់ មានអ្នកបោះឆ្នោតមិនលើសពីប្រាំពីររយ (៧០០)នាក់ទេ ។

៤.៤.២.១៧ ដោះស្រាយ ជាបន្ទាន់នូវរាល់ការតវ៉ា និងការជំទាស់ចំពោះការរំលោភ  
នានា នៅក្នុងដំណើរការនៃការពិនិត្យបញ្ជីឈ្មោះ និងចុះឈ្មោះបោះ  
ឆ្នោត ដែល អាចលើកឡើងដោយ សមាជិកក្រុមប្រឹក្សាដែល ប្រចាំ  
ការពិនិត្យមើល ការខុសត្រូវលើការងារស្មៀនយុំ, សង្កាត់ ឬតំណាង  
គណបក្សនយោបាយ ឬជំនួយការស្មៀន ។

៤.៤.២.១៨ ធ្វើរបាយការណ៍ផ្ទៀងផ្ទាត់លទ្ធផល នៃការចុះឈ្មោះបោះឆ្នោតប្រចាំ  
ថ្ងៃ និងរបាយការណ៍សរុបចុងក្រោយ សម្រាប់ការិយាល័យបោះឆ្នោត  
នីមួយៗ និងសម្រាប់យុំ, សង្កាត់ទាំងមូល នៅពេលដែល ការពិនិត្យ  
បញ្ជីឈ្មោះ និងចុះឈ្មោះបោះឆ្នោតត្រូវបានបញ្ចប់ ។

៤.៤.២.១៩ បិទផ្សាយបញ្ជីបោះឆ្នោតដំបូងមួយ ច្បាប់នៅសាលាយុំ, សង្កាត់ ព្រម  
ទាំងបែងចែកនិងបិទផ្សាយមួយ ច្បាប់ៗទៀតខ្លួននៅតាមទីតាំងការិយា  
ល័យបោះឆ្នោត ដែលបញ្ជីបោះឆ្នោតនៃការិយាល័យទាំងនោះត្រូវបាន  
ផ្តល់សុពលភាពផ្លូវការចុងក្រោយ និងនៅតាមទីតាំងការិយាល័យ  
ដែលបានកែសម្រួល ឬបានបង្កើតថ្មី ប្រសិនបើមាន ។

៤.៤.២.២០ ធានាដោយផ្ទាល់ខ្លួន ក្នុងការផ្ទៀងផ្ទាត់ ការវេចខ្ចប់ដោយ ឡែកតាម ការិយាល័យ បោះឆ្នោតនីមួយៗ និងការប្រគល់បញ្ជីបោះឆ្នោតដែល បានធ្វើបច្ចុប្បន្នភាពរួចក្នុងរយៈពេល សង្កាត់ ដោយ មានភ្ជាប់មកជាមួយ នូវរាល់ទម្រង់បែបបទ និងឯកសារពាក់ព័ន្ធនឹងការចុះឈ្មោះ ការ លុបឈ្មោះ និងការប្តឹងតវ៉ា ព្រមទាំងទម្រង់បែបបទចុះឈ្មោះបោះ ឆ្នោត/គល់សន្លឹកបង្កាន់ដៃដែល បានប្រើ ទម្រង់បែបបទចុះឈ្មោះ បោះឆ្នោតដែល នៅសល់មិនទាន់ប្រើប្រាស់ និងសម្ភារៈឯកសារនៅ សល់ផ្សេងទៀត ជូនមន្ត្រីលេខាធិការដ្ឋានខេត្ត ក្រុងរៀបចំការបោះ ឆ្នោត ។

៤.៤.២.២១ ចូលរួមបំភ្លឺក្នុងរាល់ការប្រជុំសម្រេចរបស់ក្រុមប្រឹក្សារយៈសង្កាត់ ដោះស្រាយបណ្តឹងតវ៉ា ឬ/និង បណ្តឹងជំទាស់ និង ធ្វើរបាយការណ៍ កែតម្រូវលើបញ្ជីបោះឆ្នោតដំបូង ដោយ ផ្អែកលើសេចក្តីសម្រេចដោះស្រាយលើពាក្យបណ្តឹង ប្រសិនបើមាន ។

៤.៤.២.២២ ធានាឱ្យអ្នកសង្កេតការណ៍ និងតំណាងគណបក្សនយោបាយ ដែល មានការបញ្ជាក់ទទួលស្គាល់ មានលទ្ធភាពសង្កេតការណ៍ក្នុងដំណើរ ការនៃការពិនិត្យបញ្ជីឈ្មោះ និងចុះឈ្មោះបោះឆ្នោត នៅគ្រប់ការិយា ល័យ ចុះឈ្មោះបោះឆ្នោតក្នុងរយៈពេល សង្កាត់ ។

៤.៤.២.២៣ សុំកិច្ចអនុវត្តមន្ត្រីភ្នាក់ងារសន្តិសុខ ឬអាជ្ញាធរមានសមត្ថកិច្ចឱ្យនាំ ខ្លួនជនទាំងឡាយណា ដែលបង្កការអាក្រក់ រំខាន ឬធ្វើសកម្មភាព ផ្ទុយពីការកំណត់របស់ច្បាប់ ឬបទបញ្ជា និងនីតិវិធីរបស់ គណបក្ស ក្នុងដំណើរការនៃការពិនិត្យបញ្ជីឈ្មោះ និងចុះឈ្មោះបោះឆ្នោត ។

៤.៤.២.២៤ សំណូមពរភ្នាក់ងារសង្គ្រោះ ឱ្យជួយដល់ជនទាំងឡាយណា ដែល ទទួលរងគ្រោះដោយមូលហេតុណាមួយ ក្នុងការិយាល័យ ចុះឈ្មោះ បោះឆ្នោត ។

៤.៤.២.២៥ អនុវត្តការងារដទៃទៀត ដែលតម្រូវដោយច្បាប់បោះឆ្នោត បទបញ្ជា ផ្ទៃក្នុង ព្រមទាំងបទបញ្ជា និងនីតិវិធីរបស់ គណបក្ស ។

៤.៤.៣ ការទទួលខុសត្រូវ និងភារកិច្ចរបស់ជំនួយការស្មៀនរយៈ សង្កាត់ ដែលជាមន្ត្រី ចុះឈ្មោះបោះឆ្នោត រួមមាន ៖

- ៤.៤.៣.១ បំពេញការងារតាមការបង្គាប់ និងការណែនាំរបស់ស្មៀនយុំ, សង្កាត់ ក្នុងភារកិច្ចពិនិត្យបញ្ជីឈ្មោះ និងចុះឈ្មោះបោះឆ្នោត ។
- ៤.៤.៣.២ ជួយស្មៀនក្នុងការធ្វើតំរូវប្លង់ និងធានាក្នុងការសំអាតការិយាល័យចុះ ឈ្មោះបោះឆ្នោត ។
- ៤.៤.៣.៣ ជួយស្មៀន ក្នុងការរៀបចំសម្ភារៈឯកសារចុះឈ្មោះសម្រាប់ប្រើប្រាស់ ប្រចាំថ្ងៃ ក្នុងការរៀបចំទុកដាក់សម្ភារៈឯកសារចុះឈ្មោះនៅពេល បញ្ឈប់ការពិនិត្យបញ្ជីឈ្មោះ និងចុះឈ្មោះបោះឆ្នោតនៃថ្ងៃនីមួយៗ ព្រមទាំងក្នុងការគ្រប់គ្រង និងថែរក្សាសុវត្ថិភាពសម្ភារៈឯកសារទាំង នោះ ។
- ៤.៤.៣.៤ ជួយស្មៀន ក្នុងការពិនិត្យផ្ទៀងផ្ទាត់ឈ្មោះលើបញ្ជីបោះឆ្នោត ដោយ ផ្អែកតាមសំណូមពររបស់អ្នកបោះឆ្នោត ដូចជា ៖
  - ការរកឈ្មោះដែលបានចុះឈ្មោះរួចហើយ ដើម្បីកត់ចំណាំលេខ កូដ និងឈ្មោះទីតាំងការិយាល័យបោះឆ្នោត
  - ការកែតម្រូវឈ្មោះនិងទិន្នន័យពាក់ព័ន្ធដែលសរសេរខុស
  - ការលុបឈ្មោះចេញពីបញ្ជីបោះឆ្នោត ដោយយោងមូលហេតុ ស្ថាប័ន ឬបាត់បង់សិទ្ធិបោះឆ្នោត ឬផ្លាស់ទីលំនៅចេញ ឬគ្មាន ទីលំនៅក្នុងយុំ, សង្កាត់ ឬសំបូរការិយាល័យបោះឆ្នោតក្នុងយុំ, សង្កាត់តែមួយ ។ ក្នុងករណីត្រូវកែតម្រូវអក្ខរាវិរុទ្ធ ឬលុប ឈ្មោះអ្នកបោះឆ្នោតណាម្នាក់ ចាំបាច់ត្រូវតែមានការសម្រេចរបស់ ស្មៀនយុំ, សង្កាត់ ។
- ៤.៤.៣.៥ ជួយស្មៀន ក្នុងការសរសេររចម្មងឈ្មោះអ្នកដែលត្រូវបានយល់ព្រម ចុះឈ្មោះបោះឆ្នោតថ្មី នៅលើបញ្ជីបោះឆ្នោតបន្ថែមទាំងបួន(៥)ច្បាប់ នៃការិយាល័យបោះឆ្នោតពាក់ព័ន្ធ ។
- ៤.៤.៣.៥ ជួយស្មៀន ក្នុងការស្រង់ ផ្ទៀងផ្ទាត់ និងធ្វើរបាយការណ៍សង្ខេប ស្តីពីលទ្ធផលនៃការចុះឈ្មោះបោះឆ្នោតតាមថ្ងៃនីមួយៗ និងក្នុងការ ធ្វើរបាយការណ៍សរុបសម្រាប់ការិយាល័យនីមួយៗ និងសម្រាប់យុំ, សង្កាត់ទាំងមូល ។
- ៤.៤.៣.៦ ជួយស្មៀនក្នុងការបិទផ្សាយចំនួនពីរ(២)លើក នូវបញ្ជីបោះឆ្នោតចុង ក្រោយ និងបញ្ជីបោះឆ្នោតដំបូងមួយច្បាប់ៗនៅសាលាយុំ, សង្កាត់ និងមួយច្បាប់ៗទៀតខ្លួន នៅតាមទីតាំងការិយាល័យបោះឆ្នោតពាក់ព័ន្ធ ក្នុងយុំ, សង្កាត់ តាមកាលបរិច្ឆេទកំណត់របស់គណបក្ស ។

៤.៤.៣.៧ អនុវត្តការកិច្ចដទៃទៀតដែលតម្រូវដោយ ច្បាប់ ឬ បទបញ្ជា និងនីតិវិធី  
របស់ គ.ជ.ប ។

**សម្ភារៈឯកសារសម្រាប់បំរើកិច្ចប្រតិបត្តិការនៃការពិនិត្យបញ្ជីឈ្មោះ និងចុះឈ្មោះបោះឆ្នោត**

**ប្រការ ៤.៥** គ.ជ.ប ត្រូវធានាការផ្គត់ផ្គង់សម្ភារៈឯកសារគ្រប់គ្រាន់ សម្រាប់បំរើកិច្ចប្រតិបត្តិការនៃការពិនិត្យ  
បញ្ជីឈ្មោះ និងចុះឈ្មោះបោះឆ្នោត ឱ្យ ប៉ាន់ទាន់ពេលវេលា ។ នាយកដ្ឋានប្រតិបត្តិការត្រូវផ្គត់ផ្គង់  
ហិបស ម្ភារៈឯកសារសម្រាប់បណ្តុះបណ្តាល ជូននាយកដ្ឋានបណ្តុះបណ្តាល និងព័ត៌មានសាធារណៈ  
ឱ្យ ប៉ាន់ទាន់ពេលវេលា និងត្រូវផ្គត់ផ្គង់ហិបស ម្ភារៈឯកសារសម្រាប់ពិនិត្យបញ្ជីឈ្មោះ និងចុះ  
ឈ្មោះបោះឆ្នោត ឱ្យ ប៉ាន់គ្រប់គ្រាន់ ដល់លេខាធិការដ្ឋានខេត្ត ក្រុង រៀបចំការបោះឆ្នោត ក្រុម  
ប្រឹក្សាយុវ, សង្កាត់ និងស្បៀងយុវ, សង្កាត់ ដែលទទួលបន្ទុកការងារពិនិត្យបញ្ជីឈ្មោះ និងចុះ  
ឈ្មោះបោះឆ្នោតក្នុងយុវ, សង្កាត់ ។

៤.៥.១ នាយកដ្ឋានប្រតិបត្តិការ ( មជ្ឈមណ្ឌលកំពូទ្រង់ គ.ជ.ប ) ត្រូវទទួលខុសត្រូវក្នុង  
ការបោះពុម្ពបញ្ជីបោះឆ្នោតនៃការិយាល័យបោះឆ្នោតទាំងអស់ ដែលប៉ាន់ផ្តល់សុពល  
ភាពជាផ្លូវការចុងក្រោយ ដើម្បីបំរើគោលដៅនៃការពិនិត្យបញ្ជីឈ្មោះ និងចុះឈ្មោះ  
បោះឆ្នោត ជាប្រចាំឆ្នាំ ។ ក្នុងនោះ ត្រូវធានាថា ៖

៤.៥.១.១ បញ្ជីបោះឆ្នោតចុងក្រោយត្រូវតែប៉ាន់បោះពុម្ពដោយ ទ្រព្យកិច្ចា តាម  
ការិយាល័យបោះឆ្នោតនីមួយៗ និងរៀបចំក្នុងទម្រង់ឯកភាពគ្នាតែ  
មួយ ដែលរួមមាន ឈ្មោះនិងលេខកូដខេត្ត ក្រុង ឈ្មោះនិងលេខ  
កូដយុវ, សង្កាត់ ឈ្មោះទីតាំង និងលេខកូដការិយាល័យបោះឆ្នោត  
ក្នុងប្រអប់សម្រាប់គូសសំគាល់ លេខរៀងនៃឈ្មោះក្នុងបញ្ជី លេខ  
សំគាល់ផ្ទាល់ខ្លួន ( លេខប័ណ្ណ ឬ លេខបង្កាន់ដៃបញ្ជាក់ការចុះ  
ឈ្មោះ ) នាមត្រកូល និងនាមខ្លួនដែលរៀបចំតាមលំដាប់អក្ខរក្រម  
ខ្មែរ ភេទ ថ្ងៃខែឆ្នាំកំណើត អាសយដ្ឋានក្នុងយុវ, សង្កាត់នៃអ្នក  
បោះឆ្នោត និងប្រទេសទំនេរសម្រាប់ចារសម្គាល់ផ្សេងៗ ។

៤.៥.១.២ នៅទំព័រចុងក្រោយរបស់បញ្ជីបោះឆ្នោត នៃការិយាល័យបោះឆ្នោត  
នីមួយៗ ត្រូវតែមានចុះហត្ថលេខា កាលបរិច្ឆេទ និងបោះត្រា គ.ជ.ប  
បញ្ជាក់សុពលភាពជាបញ្ជីបោះឆ្នោតផ្លូវការចុងក្រោយ ។ នៅគ្រប់  
ទំព័រផ្សេងទៀតនៃបញ្ជីបោះឆ្នោតរបស់ការិយាល័យបោះឆ្នោតនីមួយៗ  
ត្រូវមានបោះត្រា គ.ជ.ប ។

៤.៥.១.៣ បញ្ជីបោះឆ្នោតចុងក្រោយ នៃការិយាល័យ បោះឆ្នោតទាំងអស់ ដែល បានបោះពុម្ព ចុះហត្ថលេខានិងបោះត្រា រួចតាមចំណុច ៤.៥.១.១ និង ៤.៥.១.២ ខាងលើ ត្រូវតែបានថតចម្លងបន្ថែមចំនួនប្រាំមួយ ( ៦ ) ច្បាប់ រួចរៀបចំតាមលំដាប់លេខកូដនៃការិយាល័យ បោះ ឆ្នោត ក្នុងយុទ្ធសាស្ត្រនីមួយៗ និងវេចខ្ចប់ដោយ ឡែកពីគ្នាតាមយុទ្ធសាស្ត្រ ។

៤.៥.១.៤ ច្បាប់ដើមនៃបញ្ជីបោះឆ្នោតចុងក្រោយ នៃការិយាល័យ បោះឆ្នោតមួយ (១)ច្បាប់ ត្រូវបានរក្សាទុកជាឯកសារនៅមជ្ឈមណ្ឌលកុំព្យូទ័រ នៃ គណៈ ។ ចំណែកច្បាប់ចម្លងប្រាំមួយ (៦)ច្បាប់ទៀត ត្រូវវេចខ្ចប់ និងប្រគល់ឱ្យ ផ្នែកភស្តុភារធ្វើការបែងចែក និង បញ្ជូនទៅឱ្យក្រុម ប្រឹក្សាយុទ្ធសាស្ត្រ / ស្មៀនយុទ្ធ សង្កាត់ពាក់ព័ន្ធនីមួយៗ ចំណុះខេត្ត ក្រុង ។

៤.៥.២ នាយកដ្ឋានប្រតិបត្តិការ (ផ្នែកប្រតិបត្តិការ និងផ្នែកភស្តុភារ) ត្រូវរកសាងគំរោង ផែនការផ្គត់ផ្គង់ បែងចែក បញ្ជូន និងត្រៀមសម្ភារៈឯកសារ សម្រាប់បំរើកិច្ច ប្រតិបត្តិការនៃការពិនិត្យបញ្ជីបោះឆ្នោត និងចុះឈ្មោះបោះឆ្នោត ឱ្យបានគ្រប់គ្រាន់ ជាមុន ។

៤.៥.៣ សម្ភារៈឯកសារសម្រាប់បំរើកិច្ចប្រតិបត្តិការ នៃការពិនិត្យបញ្ជីបោះឆ្នោត និងចុះ ឈ្មោះបោះឆ្នោត ត្រូវបានរៀបចំដាក់ក្នុងហិបបរិក្ខារដែលរួមមាន ៣ ប្រភេទគឺ ៖

៤.៥.៣.១ ហិបបរិក្ខារសម្រាប់វគ្គបណ្តុះបណ្តាល ( Training Kit ) ដែល ត្រូវបញ្ជូន និងប្រគល់ជូននាយកដ្ឋានបណ្តុះបណ្តាល និងព័ត៌មាន សាធារណៈ និងលេខាធិការដ្ឋានខេត្ត ក្រុងរៀបចំការបោះឆ្នោត ។

៤.៥.៣.២ ហិបបរិក្ខារសម្រាប់លេខាធិការដ្ឋានខេត្ត ក្រុងរៀបចំការបោះឆ្នោត ( Provincial Secretariat Kit ) ដែលអាចមានមួយ ឬ ច្រើន ហើយត្រូវបញ្ជូន និងប្រគល់ជូនមន្ត្រីលេខាធិការដ្ឋានខេត្ត ក្រុងរៀប ចំការបោះឆ្នោត ។

៤.៥.៣.៣ ហិបបរិក្ខារសម្រាប់ការចុះឈ្មោះ ( Registration Kit ) ដែល អាច មានមួយ ឬច្រើន ហើយដែលត្រូវបញ្ជូន និងប្រគល់មួយផ្នែកទៅ ឱ្យក្រុមប្រឹក្សាយុទ្ធសាស្ត្រ និងមួយផ្នែកទៀតទៅឱ្យស្មៀនយុទ្ធសាស្ត្រ សម្រាប់ប្រើប្រាស់ក្នុងការពិនិត្យបញ្ជីឈ្មោះ និងចុះឈ្មោះបោះឆ្នោត ក្នុងយុទ្ធសាស្ត្រ ។

៤.៥.៣.៤ នៅរាល់ពេល នៃការបញ្ជូននិងប្រគល់ទទួល ហិប បរិក្ខារ ដូច បាន ចែង ក្រោម ចំណុច ៤.៥.៣ ខាងលើ មន្ត្រីដែលទទួល បន្ទុកការបញ្ជូននៅ តាម ថ្នាក់នីមួយៗ ត្រូវបំពេញ លិខិតបញ្ជាក់ការបញ្ជូន និងការប្រគល់ ទទួល សម្ភារៈឯកសារបោះឆ្នោត ( ទម្រង់បែបបទលេខ ១១០៧ ) និងត្រូវឱ្យ មន្ត្រី ដែលទទួល បន្ទុកការទទួល នៅតាម ថ្នាក់នីមួយៗ ចុះ ហត្ថលេខាបញ្ជាក់ថា បានទទួលរួចហើយ ។

៤.៥.៤ សម្ភារៈ និងឯកសារ ដែល មាននៅក្នុង ហិប បរិក្ខារសម្រាប់លេខាធិការដ្ឋានខេត្ត ក្រុង រៀបចំការបោះឆ្នោត រួមមាន ៖

ទម្រង់បែបបទចុះឈ្មោះ/បង្កាន់ដៃបញ្ជាក់ការចុះឈ្មោះ បំរុងសម្រាប់ខេត្តក្រុង ( មានតារាងបែងចែកដោយ ឡែក ) ។

ទម្រង់បែបបទសម្រាប់បំពេញបញ្ជីបោះឆ្នោតបន្ថែម បំរុងសម្រាប់ខេត្ត ក្រុង ( មានតារាងបែងចែកដោយ ឡែក ) ។

សេរ្យាង ឬ កញ្ចប់ ក បំរុងសម្រាប់ខេត្ត ក្រុង ( មានតារាងបែងចែក ដោយ ឡែក ) ។

សេរ្យាង ខ បំរុងសម្រាប់ខេត្ត ក្រុង ( មានតារាងបែងចែកដោយ ឡែក ) ។

សេរ្យាង " គ " ចំនួនដែលត្រូវទទួល គិតតាមខេត្ត ក្រុងតូចធំ ( មាន តារាងបែងចែកដោយ ឡែក ) ។

ស្រោមសំបុត្របោះពុម្ព ១ ប្រភេទចំនួនស្មើនឹងសេរ្យាង " គ " ដែល ខេត្ត ក្រុងត្រូវទទួល ( មានតារាងបែងចែកដោយ ឡែក ) ។

ស្រោមសំបុត្របោះពុម្ព ២ សន្លឹកគុណនឹងចំនួនឃុំ, សង្កាត់ក្នុងខេត្ត ក្រុង និងឃុំកបន្តបន្ថែម ៧០ សន្លឹក ។

ប័ណ្ណសំគាល់អ្នកសង្កេតការណ៍ជាតិ ១៥ សន្លឹកគុណនឹងចំនួនឃុំ, សង្កាត់ទាំង អស់ក្នុងខេត្ត ក្រុង ។

ប័ណ្ណសំគាល់តំណាងគណបក្សនយោបាយត្រៀមបំរុង ៣៥ សន្លឹក ។

ទម្រង់បែបបទលេខ ១១០៧ បំរុង ២៧ ច្បាប់ ។

ទម្រង់បែបបទលេខ ១១០៨ សម្រាប់បំពេញលិខិតបញ្ជាក់ការវេចខ្ចប់ និង ការបញ្ជូនកញ្ចប់ " ខ " ដោយលេខាធិការដ្ឋានខេត្ត ក្រុងរៀបចំការបោះឆ្នោត ៥ ច្បាប់គុណនឹងចំនួនកញ្ចប់ " គ " សម្រាប់ខេត្ត ក្រុង ។



ទម្រង់បែបបទលេខ ១ ១០១៥ សម្រាប់បំពេញលិខិតបញ្ជាក់សុពលភាព នៃ ការប្រើប្រាស់សម្ភារៈឯកសារចុះឈ្មោះបំរុង ដែលត្រូវផ្គត់ផ្គង់បន្ថែមចំពោះ យុំ សង្កាត់ ៣ ច្បាប់គុណនឹងចំនួនយុំ សង្កាត់ក្នុងខេត្ត ក្រុង ។

ទម្រង់បែបបទលេខ ១ ១០១៧ សម្រាប់បំពេញលិខិតបញ្ជាក់ការបញ្ជូននិង ការប្រគល់ទទួលសម្ភារៈឯកសារបោះឆ្នោត ១០ ច្បាប់គុណនឹងចំនួនយុំ សង្កាត់ក្នុងខេត្ត ក្រុង ។

ទម្រង់បែបបទលេខ ១ ១២០២ សម្រាប់បំពេញបណ្តឹងតវ៉ា ឬ/និង បណ្តឹង ជំទាស់ ចំនួន ២៧ ក្បាល ( ១ ក្បាល មាន ១៥ សន្លឹក ) ។

ទម្រង់បែបបទលេខ ១ ១២០៣ សម្រាប់បំពេញសេចក្តីសម្រេចលើបណ្តឹងតវ៉ា ឬ/និងបណ្តឹងជំទាស់ ចំនួន ២៦ ក្បាល ( ១ ក្បាល មាន ១៥សន្លឹក ) ។

ទម្រង់បែបបទលេខ ១០០៩ ១០១១ ១០១២ ១០១៣ ១០១៦ ១០១៧ ១០១៨ ១០១៩ ១០២០ និង ១០២១ ត្រៀមបំរុងមួយមុខមួយចំនួន សម្រាប់ថតចម្លងជូនស្មៀនយុំ សង្កាត់ ប្រសិនបើមានការស្នើសុំបន្ថែម ។

៤.៥.៥ សម្ភារៈ និងឯកសារ ដែលដាក់ក្នុងកេសសង្កសីធំមួយ ត្រូវបានកំណត់ជាហិប បរិក្ខារចុះឈ្មោះបោះឆ្នោតរបស់យុំ សង្កាត់ ( Commune Registration Kit ) រួមមានពីរ(២)ផ្នែក ដែលមួយផ្នែកសម្រាប់ក្រុមប្រឹក្សាយុំ សង្កាត់ និងមួយផ្នែក ទៀតសម្រាប់ស្មៀនយុំ សង្កាត់ ៖

៤.៥.៥.១ សម្ភារៈនិងឯកសារ ដែលត្រូវរៀនចុះដោយ ទៀតសម្រាប់ក្រុមប្រឹក្សាយុំ សង្កាត់ រួមមាន ៖

ប័ណ្ណសំគាល់មន្ត្រីចុះឈ្មោះបោះឆ្នោត ១ សន្លឹកគុណនឹងចំនួនមន្ត្រីចុះឈ្មោះ បោះឆ្នោតក្នុងយុំ សង្កាត់និងសមាជិកក្រុមប្រឹក្សាយុំ សង្កាត់ ។

ប័ណ្ណសំគាល់តំណាងគណបក្សនយោបាយ ១៥ សន្លឹក ។

ស្រាមសំបុត្របោះពុម្ពចំនួន ៦ ។

ទម្រង់បែបបទលេខ ១០០១ សម្រាប់បំពេញកិច្ចសន្យាបំរើការងារជាមន្ត្រី ចុះឈ្មោះបោះឆ្នោត ( ស្មៀនយុំ សង្កាត់ និងជំនួយការស្មៀន ) ចំនួន ២ សន្លឹក គុណនឹងចំនួនមន្ត្រីចុះឈ្មោះបោះឆ្នោតក្នុងយុំ សង្កាត់ ។

ទម្រង់បែបបទលេខ ១០០៦ សម្រាប់បំពេញបញ្ជីវត្តមាន និងប្រាក់កំរៃ  
របស់មន្ត្រីចុះឈ្មោះបោះឆ្នោតចំនួន ៣ ច្បាប់ ។

ទម្រង់បែបបទលេខ ១០០៧ ចំនួន ៥ ច្បាប់ ( ១ ច្បាប់មាន ៣ សន្លឹក )  
សម្រាប់បំពេញពាក្យសុំចុះបញ្ជីតំណាងគណបក្សនយោបាយ ដើម្បីសង្កេត  
មើលការពិនិត្យបញ្ជីឈ្មោះ និងចុះឈ្មោះបោះឆ្នោត ។

ទម្រង់បែបបទលេខ ១០១៨ សម្រាប់បំពេញលិខិតធានាអះអាងពីអត្តសញ្ញាណ  
ឬ/និងអាយុនៃអ្នកសុំចុះឈ្មោះបោះឆ្នោត ៤០ សន្លឹកគុណនឹងចំនួនការិយាល័យ  
បោះឆ្នោតក្នុងឃុំ សង្កាត់ ។

ទម្រង់បែបបទលេខ ១០១៩ សម្រាប់បំពេញលិខិតបញ្ជាក់ទីលំនៅ ដើម្បី  
ប្រើប្រាស់ក្នុងការសុំចុះឈ្មោះបោះឆ្នោត ២០ សន្លឹកគុណនឹងចំនួនការិយាល័យ  
បោះឆ្នោតក្នុងឃុំ សង្កាត់ ។

ទម្រង់បែបបទលេខ ១១០៧ សម្រាប់បំពេញលិខិតបញ្ជូន និងប្រគល់  
ទទួលសម្ភារៈឯកសារចុះឈ្មោះបោះឆ្នោត ១៦ សន្លឹក ។

ទម្រង់បែបបទលេខ ១២០២ សម្រាប់បំពេញបណ្តឹងតវ៉ា ឬ បណ្តឹង  
ជំទាស់ ៣ ក្បាល ( ១ ក្បាលមាន ១៥ សន្លឹក ) ។

ទម្រង់បែបបទលេខ ១២០៣ សម្រាប់បំពេញសេចក្តីសម្រេចលើបណ្តឹងតវ៉ា  
ឬបណ្តឹងជំទាស់ ៣ ក្បាល ( ១ ក្បាលមាន ១៥ សន្លឹក ) ។

សេចក្តីសម្រេចសម្រាប់ដាក់សម្ភារៈឯកសារដោយឡែក របស់ក្រុមប្រឹក្សាឃុំ  
សង្កាត់ចំនួនមួយ ( ១ ) ។

៤.៥.៥.២ សម្ភារៈ និងឯកសារចុះឈ្មោះសម្រាប់ស្ងៀមឃុំ សង្កាត់ រួមមាន៖

កេសស័ង្កសីចំនួនមួយ ( ១ ) និង សោត្រដោកមួយ ( ១ ) ។

បញ្ជីបោះឆ្នោតចុងក្រោយ នៃការិយាល័យបោះឆ្នោតនីមួយៗ ប្រាំមួយ (៦)  
ច្បាប់គុណនឹងចំនួនការិយាល័យបោះឆ្នោតក្នុងឃុំ សង្កាត់ ។

ទម្រង់បែបបទសម្រាប់បំពេញបញ្ជីបោះឆ្នោតបន្ថែមចំនួន ១ កញ្ចប់ ( ២៨  
សន្លឹក ) គុណនឹងចំនួនការិយាល័យបោះឆ្នោតក្នុងឃុំ សង្កាត់ ។ ក្នុង  
ករណី មានការិយាល័យបោះឆ្នោតបង្កើតថ្មី ត្រូវទទួលបានចំនួន ៤ កញ្ចប់  
( ១ កញ្ចប់មាន ២៨ សន្លឹក ) គុណនឹងចំនួនការិយាល័យបោះឆ្នោត  
បង្កើតថ្មី ក្នុងឃុំ សង្កាត់ ។

ទម្រង់បែបបទចុះឈ្មោះបោះឆ្នោត / បង្កាន់ដៃបញ្ជាក់ការចុះឈ្មោះបោះឆ្នោត  
២ ក្បាល ( ១ ក្បាល មាន ៤០ សន្លឹក ) គុណនឹងចំនួនការិយាល័យ  
បោះឆ្នោតទាំងអស់ក្នុងយុទ្ធសង្កាត់ ។

ផ្អាកសញ្ញាការិយាល័យ ចុះឈ្មោះបោះឆ្នោតមួយ ( ១ ) ផ្ទាំង ។

ត្រាការិយាល័យ ចុះឈ្មោះបោះឆ្នោតនៃយុទ្ធសង្កាត់ចំនួនមួយ ( ១ ) ។

តាំប៉ងក្រហម ១ ប្រអប់ និងទឹកលក្ខណ៍ក្រហម ១ ដប ។

ទម្រង់បែបបទលេខ ១០០៧ សម្រាប់បំពេញសេចក្តីសម្រេចបដិសេធការ  
សុំចុះឈ្មោះបោះឆ្នោត ២០ សន្លឹកគុណនឹងចំនួនការិយាល័យបោះឆ្នោតចុង  
ក្រោយក្នុងយុទ្ធសង្កាត់ ។ ក្នុងករណីមានការិយាល័យបោះឆ្នោតបង្កើតថ្មី  
ត្រូវទទួលបានចំនួន ៦០ សន្លឹក គុណនឹងចំនួនការិយាល័យបោះឆ្នោតបង្កើត  
ថ្មីក្នុងយុទ្ធសង្កាត់ ។

ទម្រង់បែបបទលេខ ១០១១ សម្រាប់បំពេញរបាយការណ៍ស្តីពីលទ្ធផលនៃ  
ការពិនិត្យបញ្ជីឈ្មោះ និងចុះឈ្មោះបោះឆ្នោត តាមការិយាល័យបោះឆ្នោត ៦  
សន្លឹកគុណនឹងចំនួនការិយាល័យបោះឆ្នោតទាំងអស់ក្នុងយុទ្ធសង្កាត់ ។

ទម្រង់បែបបទលេខ ១០១២ សម្រាប់បំពេញរបាយការណ៍សរុបលទ្ធផលនៃ  
ការពិនិត្យបញ្ជីឈ្មោះនិងចុះឈ្មោះបោះឆ្នោតក្នុងយុទ្ធសង្កាត់ចំនួន ៥ សន្លឹក ។

ទម្រង់បែបបទលេខ ១០១៣ សម្រាប់បំពេញលិខិតបញ្ជាក់ការវេចខ្ចប់  
និងការបញ្ជូនកញ្ចប់ " ក " ដោយស្ម័គ្រយុទ្ធសង្កាត់ ៦ សន្លឹកគុណនឹង  
ចំនួនកញ្ចប់ " ខ " ក្នុងយុទ្ធសង្កាត់ ។

ទម្រង់បែបបទលេខ ១០១៦ សម្រាប់បំពេញទម្រង់បែបបទលុបឈ្មោះ  
ចេញពីបញ្ជីបោះឆ្នោតនៃយុទ្ធសង្កាត់ ( ករណីស្លាប់ ឬបាត់បង់សិទ្ធិបោះ  
ឆ្នោត ឬគ្មានទីលំនៅក្នុងយុទ្ធសង្កាត់ ឬផ្លាស់ទីលំនៅចេញ ) ៤៦ សន្លឹក  
គុណនឹងចំនួនការិយាល័យបោះឆ្នោតចុងក្រោយក្នុងយុទ្ធសង្កាត់ ។

ទម្រង់បែបបទលេខ ១០១៧ សម្រាប់បំពេញទម្រង់បែបបទលុបឈ្មោះ  
ចេញពីបញ្ជីបោះឆ្នោតនៃយុទ្ធសង្កាត់ ( ករណីប្តូរការិយាល័យបោះឆ្នោតក្នុង  
យុទ្ធសង្កាត់តែមួយ ឬផ្លាស់ទីលំនៅចូល ) ៤០ សន្លឹក គុណនឹងចំនួន  
ការិយាល័យបោះឆ្នោតចុងក្រោយក្នុងយុទ្ធសង្កាត់ ។

ទម្រង់បែបបទលេខ ១០២០ សម្រាប់ស្បៀងយំ, សង្កាត់បំពេញរបាយការណ៍  
សរុបស្តីពីការកែតម្រូវបញ្ជីបោះឆ្នោត នៅក្រោយការបិទបញ្ជីដំបូង ចំនួន ៣  
ច្បាប់ ( ១ ច្បាប់មាន ៤ សន្លឹក ) ។

ទម្រង់បែបបទលេខ ១០២១ សម្រាប់បំពេញរបាយការណ៍ស្តីពីតុល្យភាព  
នៃការទទួល និងការប្រើប្រាស់ ទម្រង់បែបបទចុះឈ្មោះ/បង្កាន់ដៃបញ្ជាក់ការ  
ចុះឈ្មោះបោះឆ្នោត ចំនួន ៣ ច្បាប់ ។

ទម្រង់បែបបទលេខ ១១០៧ សម្រាប់បំពេញលិខិតបញ្ជូន និង ប្រគល់  
ទទួលសម្ភារៈឯកសារចុះឈ្មោះបោះឆ្នោត ២ សន្លឹកគុណនឹងចំនួនការិយាល័យ  
បោះឆ្នោតទាំងអស់ក្នុងយំ, សង្កាត់ ។

ទម្រង់បែបបទលេខ ១២០២ សម្រាប់បំពេញបណ្តឹងតវ៉ា ឬបណ្តឹងជំទាស់  
៤ ក្បាល ( ១ ក្បាលមាន ១៥ សន្លឹក ) ។

សៀវភៅ ឬកញ្ចប់ " ក " ( Bag A ) ចំនួន ១ គុណនឹងចំនួនការិយាល័យ  
បោះឆ្នោតទាំងអស់ក្នុងយំ, សង្កាត់ ។

សៀវភៅ ឬកញ្ចប់សម្រាប់ដាក់គល់បញ្ជីទម្រង់បែបបទចុះឈ្មោះ/បង្កាន់ដៃបញ្ជាក់  
ការចុះឈ្មោះបោះឆ្នោត និងទម្រង់បែបបទនេះដែលនៅសល់ ចំនួនមួយ ។

សៀវភៅ ឬកញ្ចប់ " ខ " ( Bag B ) ចំនួនសមាមាត្រនឹងចំនួនការិយា  
ល័យបោះឆ្នោតក្នុងយំ, សង្កាត់ ( មានតារាងបែងចែកដោយឡែក ) ។

ស្រោមសំបុត្របោះពុម្ព ៤ ប្រភេទ គុណនឹងចំនួនការិយាល័យបោះឆ្នោត  
ក្នុងយំ, សង្កាត់ ស្រោមសំបុត្របោះពុម្ព ៧ ប្រភេទ សម្រាប់យំ, សង្កាត់  
នីមួយៗ និង ១ ប្រភេទទៀតចំនួនស្មើនឹងសៀវភៅ " ខ " ដែលយំ,  
សង្កាត់ត្រូវទទួល ។

ស្រោមសំបុត្របោះពុម្ព ៤ សន្លឹកគុណនឹងចំនួនការិយាល័យបោះឆ្នោត ក្នុង  
យំ, សង្កាត់ ។

សីមាមានខ្សែចងសម្រាប់ដាក់បញ្ជីបោះឆ្នោតនៃយំ, សង្កាត់ ចំនួនសមាមាត្រ  
នឹងចំនួនការិយាល័យបោះឆ្នោតក្នុងយំ, សង្កាត់ ( មានតារាងបែងចែក  
ដោយឡែក ) ។

ប្រដាប់ចោះក្រដាស ( Hole Punches ) ចំនួនមួយ ( ១ ) ។

យួបស៊ីក ( Fasteners ) ចំនួនសមាមាត្រនឹងចំនួនការិយាល័យ បោះឆ្នោត ក្នុងយំ, សង្កាត់ ( មាតតារាងបែងចែកដោយ ឡែក ) ។

ក្រដាសរ៉ាម ( A4 ) ៤០ សន្លឹកគុណនឹងចំនួនការិយាល័យ បោះឆ្នោតក្នុង យំ, សង្កាត់ ។

ប្រដាប់កិបតូច ចំនួនមួយ ( ១ ) ។

គ្រាប់កិបតូច ចំនួនសមាមាត្រនឹងភាគរយ នៃចំនួនប្រជាពលរដ្ឋ ក្នុងយំ, សង្កាត់ ( មាតតារាងបែងចែកដោយ ឡែក ) ។

ប៊ិចខៀវនិងប៊ិចក្រហមសរុបពីរ(២)ដើម គុណនឹងចំនួនការិយាល័យ បោះឆ្នោត ក្នុងយំ, សង្កាត់ ។

បន្ទាត់ជ័រមួយ ( ១ ) ដើម ។

មូលបារាំងមួយ ( ១ ) ប្រអប់ ។

៤.៥.៦ នៅក្រោយពេល ដែល បានទទួល សម្ភារៈឯកសារបំរើការចុះឈ្មោះបោះឆ្នោតរួច ហើយ ស្ងៀមយំ, សង្កាត់ដែលជាមន្ត្រីចុះឈ្មោះបោះឆ្នោត ត្រូវទុកដាក់សម្ភារៈ ទាំងនោះនៅក្នុងកេសសង្កសី ចាក់សោឱ្យជិត និងថែរក្សាឱ្យបានល្អនៅបន្ទប់ណា មួយក្នុងសាលាយំ, សង្កាត់ឬនៅទីតាំងណាមួយ ដែល ធានាថាមានសុវត្ថិភាពជាង ។

៤.៥.៦.១ នៅក្នុងពេលធ្វើការពិនិត្យបញ្ជីឈ្មោះ និងចុះឈ្មោះបោះឆ្នោត នៅតាម ការិយាល័យ ចុះឈ្មោះដែល មានទីតាំងនៅសាលាយំ, សង្កាត់ ស្ងៀម យំ, សង្កាត់ ត្រូវដកយកសម្ភារៈឯកសារបំរើការចុះឈ្មោះបោះឆ្នោត ក្នុងបរិមាណគ្រប់គ្រាន់ សម្រាប់ប្រើប្រាស់ប្រចាំថ្ងៃបណ្តោះ ។

៤.៥.៦.២ នៅពេល ដែល ត្រូវចុះធ្វើការពិនិត្យបញ្ជីឈ្មោះ និងចុះឈ្មោះបោះឆ្នោត នៅការិយាល័យ ចុះឈ្មោះបោះឆ្នោត តាមភូមិមួយ ចំនួន ដែល បាន កំណត់ ក្រៅពីសាលាយំ, សង្កាត់ ស្ងៀមយំ, សង្កាត់ត្រូវនាំយក ទៅតាមខ្លួននូវកេសដាក់សម្ភារៈឯកសារ ហើយ ត្រូវដកយកសម្ភារៈ ឯកសារបំរើការចុះឈ្មោះបោះឆ្នោត ក្នុងបរិមាណគ្រប់គ្រាន់សម្រាប់ ប្រើប្រាស់ប្រចាំថ្ងៃបណ្តោះ ។

៤.៥.៦.៣ ចំពោះសម្ភារៈឯកសារដែល នៅសល់ ត្រូវដាក់ក្នុងកេសរួចចាក់សោ ត្រជាក់ ហើយ រក្សាទុកនៅក្បែរតុស្ងៀម ក្នុងការិយាល័យ ចុះឈ្មោះ បោះឆ្នោត ដែល កំពុងបំពេញការងារ ។

- ៤.៥.៦.៤ ចំពោះយុំ, សង្កាត់ធំ ដែល មានសម្ភារៈឯកសារបំរើការចុះឈ្មោះ ច្រើន ហើយ ការិយាល័យ ចុះឈ្មោះនៅតាម ភូមិពិបាក ធ្វើដំណើរទៅ ឬស្ថិតនៅឆ្ងាយ ពេកពីសាលាយុំ, សង្កាត់ ស្បៀងយុំ, សង្កាត់ត្រូវ រក្សាទុកកេស ដាក់សម្ភារៈឯកសារនៅសាលាយុំ, សង្កាត់ ឬនៅទីតាំង ណាមួយ ដែល អាចធានាសុវត្ថិភាពល្អ ។ ក្នុងករណីនេះ ស្បៀងយុំ, សង្កាត់ត្រូវដកយកសម្ភារៈឯកសារបំរើការចុះឈ្មោះបោះឆ្នោត ក្នុង បរិមាណគ្រប់គ្រាន់ សម្រាប់ប្រើប្រាស់ ក្នុងរយៈពេលនៃការពិនិត្យ បញ្ជីឈ្មោះនិងចុះឈ្មោះបោះឆ្នោត នៅទីតាំងភូមិនោះប៉ុណ្ណោះ ប្រសិន បើ គាត់មិនអាចត្រឡប់មកសាលាយុំ, សង្កាត់នៅពេលល្ងាចនៃថ្ងៃ នីមួយៗទេ ។
- ៤.៥.៦.៥ ស្បៀងយុំ, សង្កាត់ត្រូវរក្សាទុកកូនសោនៃមេសោ ដែល ចាក់ជាប់កេស ដាក់សម្ភារៈឯកសារទាំងនេះនៅនឹងខ្លួនឱ្យបានល្អ ។
- ៤.៥.៦.៦ ក្រុមប្រឹក្សាយុំ, សង្កាត់ត្រូវចាត់វិធានការចាំបាច់ដើម្បីឱ្យ មានអ្នកយាម ការពារកេស ដាក់សម្ភារៈឯកសារទាំងនេះប្រកបដោយសុវត្ថិភាព ។

**សង្ខេបដំណាក់កាលនៃការពិនិត្យបញ្ជីឈ្មោះ និងចុះឈ្មោះបោះឆ្នោត**

- ប្រការ ៤.៦** ការពិនិត្យបញ្ជីឈ្មោះនិងចុះឈ្មោះបោះឆ្នោតក្នុងយុំ, សង្កាត់ រួមមានតំណាក់កាលដូចខាងក្រោម ៖
- ៤.៦.១ ការបិទផ្សាយជាសាធារណៈនូវបញ្ជីបោះឆ្នោតចុងក្រោយ ដែល បានផ្តល់ឱ្យដោយ គជប នៅសាលាយុំ, សង្កាត់ និងនៅតាមទីតាំងការិយាល័យបោះឆ្នោតនីមួយៗ ដែល បញ្ជីបោះឆ្នោតនៃការិយាល័យទាំងនោះ ត្រូវបានផ្តល់សុពលភាពជាផ្លូវការចុង ក្រោយដោយ គជប ដើម្បីបំរើគោលដៅនៃការពិនិត្យបញ្ជីឈ្មោះ ។
  - ៤.៦.២ ការចុះឈ្មោះបោះឆ្នោតជូនប្រជាពលរដ្ឋមានសិទ្ធិបោះឆ្នោត ដែល មានទីលំនៅក្នុង យុំ, សង្កាត់ ហើយ ដែល មិនទាន់មានឈ្មោះនៅក្នុងបញ្ជីបោះឆ្នោតនៃការិយាល័យ ណាមួយនៅក្នុងយុំ, សង្កាត់ ។
  - ៤.៦.៣ ការលុបឈ្មោះចេញពីបញ្ជីបោះឆ្នោត ចំពោះអ្នកបោះឆ្នោតដែល ទទួល មរណភាព ឬ ដែល បាត់បង់សិទ្ធិបោះឆ្នោត ឬ ដែល បានផ្លាស់ទីលំនៅចេញទៅយុំ, សង្កាត់ផ្សេង ឬ ដែល ពុំស្របតាមលក្ខខណ្ឌកំណត់នៃច្បាប់ និងបទបញ្ជានិងនីតិវិធីរបស់ គជប ។

- ៤.៦.៤ ការចងក្រង និងការកត់ត្រាទិន្នន័យ សម្រាប់រៀបចំបញ្ជីបោះឆ្នោតដែលបានធ្វើ បច្ចុប្បន្នភាពរួច ដើម្បីធ្វើជូន គណប ( មជ្ឈមណ្ឌលកំពូទ័រ ) និងគ្រូម សម្រាប់ការបិទផ្សាយបញ្ជីបោះឆ្នោតដំបូង ។
- ៤.៦.៥ ការបិទផ្សាយបញ្ជីបោះឆ្នោតដំបូងដែលត្រូវធ្វើនៅសាលាយុំ សង្កាត់ នៅតាមទីតាំង ការិយាល័យបោះឆ្នោតនីមួយៗដែលបានកែសម្រួលរួច និងនៅតាមទីតាំងការិយា ល័យថ្មីដែលត្រូវបង្កើតឡើងដោយ គណប ផ្អែកតាមការចាំបាច់ និងលក្ខខណ្ឌ កំណត់ដោយច្បាប់បោះឆ្នោត ។
- ៤.៦.៦ ការចាត់ចែងដោះស្រាយនូវរាល់បណ្តឹងតវ៉ា ឬ/និងបណ្តឹងជំទាស់ដែលទាក់ទងដល់ ការបដិសេធការសុំចុះឈ្មោះបោះឆ្នោត និងការបិទផ្សាយបញ្ជីបោះឆ្នោតដំបូង ។
- ៤.៦.៧ ការសរុបបញ្ចប់នូវការកែតម្រូវបញ្ជីបោះឆ្នោតដំបូង បន្ទាប់ពីពេលដែលបណ្តឹងតវ៉ា ឬ/និងបណ្តឹងជំទាស់ត្រូវបានដោះស្រាយជាស្ថាពរនិងការបញ្ជូនរបាយការណ៍ពាក់ព័ន្ធ និងការកែតម្រូវទៅ គណប ។

**រយៈពេលនៃការពិនិត្យបញ្ជីឈ្មោះ និងចុះឈ្មោះបោះឆ្នោតក្នុងឃុំ សង្កាត់នីមួយៗ**

**ប្រការ ៤.៧** មាត្រា ៤៩ថ្មី នៃច្បាប់បោះឆ្នោតបានចែងថា រយៈពេលនៃការពិនិត្យបញ្ជីឈ្មោះ និងចុះឈ្មោះ បោះឆ្នោត និងការផ្តល់សុពលភាពលើបញ្ជីបោះឆ្នោត ត្រូវធ្វើចាប់ពីថ្ងៃទី ០១ ខែ តុលា រហូត ដល់ថ្ងៃទី ៣១ ខែ ធ្នូ ជារៀងរាល់ឆ្នាំ ។ ដូច្នោះ ក្នុងរយៈពេលសរុបចំនួនបី ( ៣ ) ខែនេះ ត្រូវគិតរួមបញ្ចូលទាំងដំណើរការនៃការប្តឹងតវ៉ានិងការបដិសេធការសុំចុះឈ្មោះ ដំណើរការប្តឹង តវ៉ា ឬ/និង ប្តឹងជំទាស់ទាក់ទងនឹងបញ្ជីបោះឆ្នោតដំបូង ព្រមទាំងការផ្តល់សុពលភាពបញ្ជីបោះ ឆ្នោតផ្លូវការផង ។ គណប ត្រូវកំណត់រយៈពេលនៃការពិនិត្យបញ្ជីឈ្មោះនិងចុះឈ្មោះបោះឆ្នោត សម្រាប់យុំ សង្កាត់នីមួយៗ ។ ការពិនិត្យបញ្ជីឈ្មោះ និងចុះឈ្មោះបោះឆ្នោតត្រូវចាប់ផ្តើម ធ្វើនៅគ្រប់យុំ សង្កាត់ទូទាំងប្រទេស នៅថ្ងៃតែមួយដែលបានកំណត់ដោយ គណប ។ នៅ ថ្ងៃចាប់ផ្តើមដំបូង ការិយាល័យចុះឈ្មោះបោះឆ្នោត ដែលមានទីតាំងនៅសាលាយុំ សង្កាត់ ត្រូវបើកដំណើរការនៅម៉ោងប្រាំពីរ( ៧ ) ព្រឹក ។ ការិយាល័យចុះឈ្មោះបោះឆ្នោតបើកធ្វើការ ចាប់ពីម៉ោងប្រាំពីរ(៧)ព្រឹកដល់ម៉ោងប្រាំ(៥)ល្ងាច លើកលែងតែពេលម៉ោងបាយថ្ងៃត្រង់នៅ រៀងរាល់ថ្ងៃ ចាប់ពីថ្ងៃច័ន្ទដល់ថ្ងៃអាទិត្យ និងលើកលែងតែមាឌសេ ចក្តីណែនាំផ្សេងពីនេះពី គណប ។

៤.៧.១ គណប ត្រូវណែនាំ និងចាត់ចែងឱ្យក្រុមប្រឹក្សាយុំ សង្កាត់ និងស្មៀនរៀបចំ ពេលវេលាប្រតិបត្តិការ សម្រាប់ការិយាល័យចុះឈ្មោះបោះឆ្នោតទាំងអស់ ក្នុងយុំ

សង្កាត់នីមួយៗដែល គជប បានកំណត់ និងបិទផ្សាយប្រតិទិនសម្រាប់ការបំពេញ ការងារតាមការិយាល័យ ចុះឈ្មោះបោះឆ្នោតនីមួយៗរបស់ក្រុមមន្ត្រីចុះឈ្មោះ ដើម្បី ធ្វើឱ្យអ្នកសុំចុះឈ្មោះបោះឆ្នោត តំណាងគណបក្សនយោបាយ និងអ្នកសង្កេត ការណ៍អាចទទួលបានព័ត៌មាន ។

៤.៧.១.១ ដោយពិគ្រោះយោបល់ជាមួយ សមាជិកក្រុមប្រឹក្សាយុវិស័យ សង្កាត់ ដែល ត្រូវពិនិត្យលើការងាររបស់ខ្លួន ស្ងៀមស្ងៀម សង្កាត់ត្រូវកំណត់ប្រតិទិន សម្រាប់ការពិនិត្យបញ្ជីឈ្មោះ និងចុះឈ្មោះបោះឆ្នោតសម្រាប់ការិយា ល័យ ចុះឈ្មោះនៅតាមភូមិមួយចំនួន ក្រៅពីការិយាល័យនៅសាលា យុវវិស័យ សង្កាត់ ។ ក្នុងករណីនេះ ស្ងៀមស្ងៀម សង្កាត់ត្រូវសហការឱ្យ បានជិតស្និទ្ធជាមួយប្រធានភូមិពាក់ព័ន្ធ ដើម្បីចាត់ចែងអនុវត្តប្រតិទិន ដែលបានកំណត់ហើយ ។

៤.៧.២ សម្រាប់ការពិនិត្យបញ្ជីឈ្មោះ និងចុះឈ្មោះបោះឆ្នោតប្រចាំឆ្នាំ រយៈពេលរួមនៃការ ពិនិត្យបញ្ជីឈ្មោះ និងចុះឈ្មោះបោះឆ្នោតក្នុងយុវវិស័យ សង្កាត់នីមួយៗ ត្រូវបានកំណត់ ដោយ គជប សម្រាប់ការិយាល័យបោះឆ្នោត / តំបន់បោះឆ្នោតទាំងអស់ក្នុងក្រប ខណ្ឌនៃយុវវិស័យ សង្កាត់នីមួយៗ ។

៤.៧.២.១ ការិយាល័យ ចុះឈ្មោះបោះឆ្នោតដែលមានទីតាំងនៅសាលាយុវិស័យ សង្កាត់ គឺជាការិយាល័យ ចុះឈ្មោះបោះឆ្នោតចំបង ដែលត្រូវបើកបំរើការ ពិនិត្យបញ្ជីឈ្មោះនិងចុះឈ្មោះបោះឆ្នោតក្នុងយុវវិស័យ សង្កាត់ ដោយប្រើ រយៈពេលប្រមាណមួយភាគពីរ នៃរយៈពេលពិនិត្យបញ្ជីឈ្មោះនិង ចុះឈ្មោះបោះឆ្នោតសរុប ។

៤.៧.២.២ ការិយាល័យ ចុះឈ្មោះបោះឆ្នោត ដែលមានទីតាំងនៅតាមភូមិធានា ក្រៅពីសាលាយុវិស័យ សង្កាត់ ត្រូវបើកបំរើការពិនិត្យបញ្ជីឈ្មោះ និង ចុះឈ្មោះបោះឆ្នោត ដោយប្រើពេលវេលាសរុបមិនឱ្យលើសពីមួយ ភាគពីរនៃរយៈពេលរួម ដែលបានកំណត់ឡើយ លើកលែងតែ មានការអនុញ្ញាតផ្សេងពីនេះដោយ គជប ។

៤.៧.២.៣ ការពិនិត្យបញ្ជីឈ្មោះ និងចុះឈ្មោះបោះឆ្នោត អាចចាប់ផ្តើមធ្វើនៅ សាលាយុវិស័យ សង្កាត់ប្រមាណមួយភាគបីនៃរយៈពេលសរុប រួចបន្ត ធ្វើតាមលំដាប់លំដោយនៅការិយាល័យតាមភូមិមួយចំនួន ដែលបាន កំណត់ ឬ/និង តាមមន្ទីរពេទ្យ ឬ/និង តាមមន្ទីរយុវជន ។



ដែល មានទីតាំងក្នុងយំ, សង្កាត់ ប្រមាណ មួយ ភាគពីរនៃរយ :ពេល សរុប ហើយ ត្រូវត្រៀមទុករយ :ពេល ប្រមាណ បី ( ៣ ) ថ្ងៃ សម្រាប់ ធ្វើបញ្ចប់នៅសាលាយំ, សង្កាត់ ។ នៅពេល ដែល ស្ងៀនយំ, សង្កាត់ កំពុង បំពេញ ការពិនិត្យ បញ្ជីឈ្មោះ និង ចុះឈ្មោះបោះឆ្នោត នៅតាមភូមិ ដែល បានកំណត់ ឬ តាម មន្ទីរពេទ្យ ឬ មន្ទីរយំ,យំ រាំង ពិរុទ្ធជន ដែល មាន ទីតាំងក្នុងយំ, សង្កាត់ ក្រុមប្រឹក្សាយំ, សង្កាត់ត្រូវធានាថា ប្រជា ពល រដ្ឋ ដែល មកសុំចុះឈ្មោះនៅសាលាយំ, សង្កាត់ ត្រូវបានប្រាប់អំពី ទីតាំងការិយាល័យ ដែល កំពុង បំពេញ ការងារចុះឈ្មោះនោះ ។

៤.៧.២.៤ ស្ងៀនយំ, សង្កាត់អាច កែសម្រួល រយ :ពេល នៃការពិនិត្យ បញ្ជីឈ្មោះ និង ចុះឈ្មោះបោះឆ្នោត ដូច ចែង ក្នុង ចំណុច ៤.៧.២.៣ ខាងលើ តាម ការចាំបាច់ និង សភាពជាក់ស្តែង ។ ត្រូវធានាថា រាល់ការ កែសម្រួល ត្រូវតែ បានជូនដំណឹង ដល់ ប្រធានភូមិ និង ប្រជាពល រដ្ឋ ព្រមទាំង តំណាងគណបក្សនយោបាយ និង អ្នកសង្កេតការណ៍ ។

៤.៧.២.៥ នៅគ្រប់ពេល ក្នុង អំឡុងពេល នៃការពិនិត្យ បញ្ជីឈ្មោះ និង ចុះឈ្មោះ បោះឆ្នោត ស្ងៀនយំ, សង្កាត់ត្រូវទទួល ចុះឈ្មោះអ្នកសុំចុះឈ្មោះ បោះឆ្នោត ដែល មកពីគ្រប់ភូមិ និង ទីកន្លែងក្នុងយំ, សង្កាត់ ។ ទោះបី ស្ងៀនយំ, សង្កាត់កំពុង ធ្វើការពិនិត្យ បញ្ជីឈ្មោះ និង ចុះឈ្មោះ បោះឆ្នោតនៅទីតាំងភូមិណាមួយ ក៏ដោយ ក៏ត្រូវទទួល ចុះឈ្មោះបោះ ឆ្នោតជូនប្រជាពល រដ្ឋមកពីភូមិផ្សេងៗទៀតក្នុងយំ, សង្កាត់ដែរ ។

៤.៧.២.៦ ក្នុងករណី ដែល ការពិនិត្យ បញ្ជីឈ្មោះ និង ចុះឈ្មោះបោះឆ្នោតមិន ទាន់ផុតរយ :ពេល កំណត់ បន្ថែមការិយាល័យ បោះឆ្នោតនីមួយៗ សុទ្ធ តែ បានចុះឈ្មោះអ្នកបោះឆ្នោតគ្រប់ ចំនួនប្រាំពីររយ ( ៧០០ ) នាក់ ហើយ ប្រសិនបើ នៅតែមានអ្នកមកសុំចុះឈ្មោះបោះឆ្នោតទៀត ស្ងៀនយំ, សង្កាត់ត្រូវលើកសំណើជាបន្ទាន់មក គជប ដើម្បីសុំ បង្កើតការិយាល័យ បោះឆ្នោតថ្មី ។

៤.៧.២.៧ ការិយាល័យ ចុះឈ្មោះបោះឆ្នោតនៃយំ, សង្កាត់ត្រូវបើកបំរើការពិនិត្យ បញ្ជីឈ្មោះ និង ចុះឈ្មោះបោះឆ្នោតជាប់រហូតសម្រាប់រយ :ពេល ដូច ចែង ក្នុង ចំណុច ៤.៧.២ ខាងលើ លើកលែងតែមានករណី ប្រធានស្តី ។ ក្នុងករណីនេះ ដោយ មានការឯកភាពពីក្រុមប្រឹក្សា

យំ, សង្កាត់ ស្បៀងយំ, សង្កាត់ត្រូវរាយការណ៍ជាបន្ទាន់ តាមរយៈ មន្ត្រីលេខាធិការដ្ឋានខេត្តក្រុងរៀបចំការបោះឆ្នោត ដើម្បីសុំការសម្រេច ពី គ.ជ.ប ។

៤.៧.៣ នៅតំបន់ដែល ប្រជាពលរដ្ឋពុំអាចមកបង្ហាញខ្លួន នៅការិយាល័យ ចុះឈ្មោះបោះឆ្នោត ដើម្បីចុះឈ្មោះបោះឆ្នោត នៅក្នុងមេរៀនធ្វើការធម្មតាបាន ដោយសារពួកគាត់ជាប់ រវល់ធ្វើស្រែ ចំការ ឬធ្វើការងារនៅតាមរោងចក្រ ស្បៀងយំ, សង្កាត់ត្រូវសុំរូបសំរួល មេរៀនធ្វើការប្រចាំថ្ងៃនៃការិយាល័យ ចុះឈ្មោះបោះឆ្នោត ដើម្បីបង្កលក្ខណៈងាយ ស្រួល ឱ្យ ប្រជាពលរដ្ឋទាំងនោះអាចមកចុះឈ្មោះបោះឆ្នោតបាន ។

៤.៧.៤ ក្នុងដំណើរការប្តឹងតវ៉ានឹងការបដិសេធការសុំចុះឈ្មោះ និងដំណើរការប្តឹងតវ៉ា/និង ប្តឹងជំទាស់ទាក់ទងនឹងបញ្ជីបោះឆ្នោតដំបូង ស្ថិតក្នុងដំណាក់កាល នៃការពិនិត្យបញ្ជី ឈ្មោះ និងចុះឈ្មោះបោះឆ្នោត ដើម្បីរៀបចំបញ្ជីបោះឆ្នោតផ្លូវការ ថ្ងៃធ្វើការត្រូវ បានកំណត់គិតទាំងថ្ងៃសៅរ៍ អាទិត្យ ប៉ុន្តែលើកលែងតែថ្ងៃបុណ្យជាផ្លូវការ ។

**ភាពមានសិទ្ធិចុះឈ្មោះបោះឆ្នោត**

**ប្រការ ៤.៨** ភាពមានសិទ្ធិចុះឈ្មោះបោះឆ្នោតដែល បានកំណត់ក្នុងមាត្រា ៣៨ នៃរដ្ឋធម្មនុញ្ញ ត្រូវបានចែង ក្នុងច្បាប់ស្តីពីសញ្ជាតិ ចែងក្នុងមាត្រា ១០ នៃច្បាប់ស្តីពីការគ្រប់គ្រងរដ្ឋបាល យំ, សង្កាត់ និង មាត្រា ៥០ថ្មី នៃច្បាប់បោះឆ្នោត ។ ដើម្បីមានសិទ្ធិចុះឈ្មោះក្នុងបញ្ជីបោះឆ្នោតនៃការិយាល័យ បោះឆ្នោតណាមួយ ក្នុងយំ, សង្កាត់ ប្រជាពលរដ្ឋទាំងពីរភេទ ដែលរួមទាំងព្រះសង្ឃ ឬបព្វជិត សាសនាផង ត្រូវបំពេញលក្ខខណ្ឌដូចខាងក្រោម ៖

៤.៨.១ ត្រូវបង្ហាញខ្លួន និងភស្តុតាងជាឯកសារផ្លូវការបញ្ជាក់អត្តសញ្ញាណ នៅចំពោះមុខ ស្បៀងយំ, សង្កាត់ ដែលទទួលបន្ទុកជាមន្ត្រីចុះឈ្មោះបោះឆ្នោត ក្នុងអំឡុងពេល នៃការពិនិត្យបញ្ជីឈ្មោះនិងចុះឈ្មោះបោះឆ្នោត នៅការិយាល័យ ចុះឈ្មោះបោះឆ្នោត ណាមួយ ក្នុងយំ, សង្កាត់ ។

៤.៨.២ មានសញ្ជាតិខ្មែរ ។

៤.៨.៣ មានអាយុដល់ប្រាំបី ( ១៧ ) ឆ្នាំឡើង គិតដល់ថ្ងៃបោះឆ្នោត ក្នុងករណីមានការ រៀបចំការបោះឆ្នោតដែលកំណត់ដោយច្បាប់ ឬគិតដល់ថ្ងៃទី ៣១ ខែ ធ្នូ នៃឆ្នាំ ដែលត្រូវអនុវត្តការពិនិត្យបញ្ជីឈ្មោះ និងចុះឈ្មោះបោះឆ្នោតប្រចាំឆ្នាំ ។

៤.៨.៤ មានទីលំនៅរស់នៅជាធម្មតាក្នុងយំ, សង្កាត់ ក្នុងអំឡុងពេល នៃការពិនិត្យបញ្ជីឈ្មោះ និងចុះឈ្មោះបោះឆ្នោត ។

៤.៨.៤.១ ទីលំនៅរបស់ជនណាម្នាក់ក្នុងយំ, សង្កាត់ណាមួយ គឺជាទីកន្លែង ដែលជននោះកំពុងរស់នៅ ឬ ធ្លាប់រស់នៅជាធម្មតាហើយ តែងតែ រិល ត្រឡប់មកទីកន្លែងនោះវិញ បន្ទាប់ពីអវត្តមានជាបណ្តោះអាសន្ន មួយរយៈកម្រ ។

៤.៨.៤.២ ទីលំនៅរបស់ជនណាម្នាក់ក្នុងយំ, សង្កាត់ណាមួយ អាចជាអាការ ផ្ទះល្វែង បន្ទប់ សំណង់ ឬផ្នែកមួយនៃសំណង់ ឬទីតាំងជាក់ លាក់ណាមួយ ដែលជាប្រក្រតី គេអាចរកគាត់ឃើញក្នុងយំ, សង្កាត់ នោះ ។

៤.៨.៤.៣ កម្មករ សិស្ស និស្សិត មន្ត្រីរាជការស៊ីវិល នាយ ឬពលនៃកង យោធពលខេមរភូមិន្ទ កងរាជអាវុធហត្ថជន និង ធនាគារជាតិ ដែលកំពុងរស់នៅជាបណ្តោះអាសន្នក្នុងយំ, សង្កាត់ សុទ្ធតែ អាចសុំចុះឈ្មោះបោះឆ្នោតនៅក្នុងយំ, សង្កាត់នោះ ។

៤.៨.៤.៤ អ្នកសុំចុះឈ្មោះអាចមានទីលំនៅ នៅថ្ងៃសុំចុះឈ្មោះបោះឆ្នោត ។ លក្ខខណ្ឌទីលំនៅមិនតម្រូវថា អ្នកសុំចុះឈ្មោះត្រូវតែជាអ្នករស់នៅ ក្នុងយំ, សង្កាត់ ក្នុងរយៈពេលកំណត់ណាមួយ មុនពេលគាត់សុំចុះ ឈ្មោះបោះឆ្នោតនោះទេ ។ ទោះបីយ៉ាងនេះក្តី អ្នកទេសចរ ឬអ្នក ធ្វើដំណើរឆ្លងកាត់យំ, សង្កាត់ មិនអាចកំណត់ជាអ្នកមានទីលំនៅ ក្នុងយំ, សង្កាត់បានទេ ។

៤.៨.៤.៥ ប្រជាពលរដ្ឋខ្មែរ ដែលមានទីលំនៅច្រើនជាងមួយកន្លែង នៅក្នុង ព្រះរាជាណាចក្រកម្ពុជា ត្រូវជ្រើសរើសយកកន្លែងតែមួយគត់ដើម្បី ចុះឈ្មោះជាអ្នកបោះឆ្នោត ។

៤.៨.៥ ពុំមែនជាជនដែលស្ថិតក្នុងស្ថានភាពជាប់ពន្ធនាគារ ។

៤.៨.៥.១ ជនដែលស្ថិតក្នុងស្ថានភាពជាប់ពន្ធនាគារ គឺគិតរួមបញ្ចូលទាំងជនដែល ត្រូវតុលាការផ្តន្ទាទោស ដាក់ពន្ធនាគារ តែបានទទួលការព្យួរទោស ហើយ មិនទាន់មាននីតិសម្បទាឡើងវិញ ។

៤.៨.៦ ពុំមែនជាជនរិកល ចរិត ឬ/និង ពុំមែនជាជនស្ថិតនៅក្រោមអាណាព្យាបាល ។

- ៤.៨.៦.១ ជាជនរិកល ថវិត ឬជនស្ថិតនៅក្រោមអាណាព្យាបាល លុះត្រាតែ មានលិខិតបញ្ជាក់ដែល ចេញដោយ មន្ទីរពេទ្យ ឬស្ថាប័នសុខាភិបាល ឬអាជ្ញាធរមានសមត្ថកិច្ចផ្សេងទៀត ។
- ៤.៨.៦.២ រាល់លិខិតបញ្ជាក់ខាងលើត្រូវតែជាទម្រង់បែបបទកំណត់ និងចេញ ដោយស្ថាប័នជំនាញ ។
- ៤.៨.៦.៣ ស្ងៀនយំ, សង្កាត់ ដែលជាមន្ត្រីចុះឈ្មោះបោះឆ្នោត មិនអាចនឹង បដិសេធការសុំចុះឈ្មោះបោះឆ្នោត របស់អ្នកសុំចុះឈ្មោះដែល មាន លក្ខខណ្ឌគ្រប់គ្រាន់ បន្ថែមស្ថិតក្នុងស្ថានភាពជាជនរិកល ថវិត និងគ្មាន លិខិតបញ្ជាក់ពីស្ថាប័នមានសមត្ថកិច្ចនោះឡើយ ។

**ឯកសារដែលអ្នកសុំចុះឈ្មោះបោះឆ្នោតអាចបង្ហាញ សម្រាប់បញ្ជាក់អំពីភាពមានសិទ្ធិដើម្បីចុះឈ្មោះបោះឆ្នោត**

**ប្រការ ៤.៩** អ្នកសុំចុះឈ្មោះម្នាក់ៗ ត្រូវតែបង្ហាញភស្តុតាងជូនស្ងៀនយំ, សង្កាត់ ដែលជាមន្ត្រីចុះឈ្មោះ បោះឆ្នោត ដើម្បីបញ្ជាក់អំពីអត្តសញ្ញាណ សញ្ជាតិ អាយុ, និងទីលំនៅរបស់ខ្លួនក្នុងយំ, សង្កាត់ ដែលជាលក្ខណៈវិនិច្ឆ័យរួម ដើម្បីបាត់ចុះឈ្មោះក្នុងបញ្ជីបោះឆ្នោតនៃការិយាល័យ បោះឆ្នោតណា មួយក្នុងយំ, សង្កាត់ ។

៤.៩.១ ដើម្បីបញ្ជាក់អំពីអត្តសញ្ញាណរបស់ខ្លួន អ្នកសុំចុះឈ្មោះបោះឆ្នោតត្រូវបង្ហាញជូន ស្ងៀនយំ, សង្កាត់នូវឯកសារ ឬសំអាងណាមួយដូចខាងក្រោម ៖

៤.៩.១.១ អត្តសញ្ញាណប័ណ្ណមានបិទរូបថតជាសម្បូរ ដែលផ្តល់ជូនដោយ រាជរដ្ឋាភិបាលកម្ពុជា ។ អត្តសញ្ញាណប័ណ្ណទាំងនេះរួមមាន ៖

អត្តសញ្ញាណប័ណ្ណសញ្ជាតិខ្មែរ ដែលបានផ្តល់ឱ្យអនុលោម ទៅតាមច្បាប់សញ្ជាតិនៃព្រះរាជាណាចក្រកម្ពុជា និងអនុក្រឹត្យ លេខ ៣៦ ចុះថ្ងៃទី ២៦ ខែ កក្កដា ឆ្នាំ ១៩៩៦ ។

អត្តសញ្ញាណប័ណ្ណមន្ត្រីរាជការស៊ីវិល ឬ កងយោធពលខេមរភូមិន្ទ ឬ នគរបាលជាតិនៃព្រះរាជាណាចក្រកម្ពុជា ។

ឆាយាគណៈមហានិកាយ ឬសង្ឃប្រតិភូគណៈធម្មយុត្តិកនិកាយ ឬសង្ឃដឹកាមាធិបិទរូបថត ដែលផ្តល់ដោយ ចៅអធិការវត្តតាម ការអនុញ្ញាតនិងណែនាំរបស់ក្រសួងធម្មការនិងកិច្ចការសាសនា ។

៤.៩.១.២ លិខិតឆ្លងដែននៃព្រះរាជាណាចក្រកម្ពុជា ។

៤.៩.១.៣ សៀវភៅគ្រួសារដែលមានបិទរូបថតរបស់អ្នកសុំចុះឈ្មោះ ។

៤.៩.១.៤ លិខិតធានាអះអាងរបស់អ្នកមានសិទ្ធិបោះឆ្នោតពី( ២ )រូប ក្នុងយំ, សង្កាត់នោះ ដែលបញ្ជាក់អំពីអត្តសញ្ញាណ ឬ/និង អាយុរបស់អ្នក

សុំចុះឈ្មោះ ធ្វើឡើងនៅចំពោះមុខមេឃុំ ចៅសង្កាត់ ឬជំទប់ ចៅសង្កាត់រង គួបផ្សំនឹងការបញ្ជាក់ទីលំនៅរបស់អ្នកសុំចុះឈ្មោះដែលចេញដោយមេឃុំ ចៅសង្កាត់ ឬជំទប់ ចៅសង្កាត់រង ។

៤.៩.២ ដើម្បីបញ្ជាក់ថា ខ្លួនជាប្រជាពលរដ្ឋខ្មែរ អ្នកសុំចុះឈ្មោះបោះឆ្នោតត្រូវបង្ហាញជូនស្មៀនឃុំ សង្កាត់ នូវឯកសារណាមួយក្នុងចំណោមឯកសារដូចខាងក្រោម ៖

៤.៩.២.១ អត្តសញ្ញាណប័ណ្ណមានបិទរូបថតជាសម្គាល់ ដែលផ្តល់ជូនដោយរាជរដ្ឋាភិបាលកម្ពុជា ។ អត្តសញ្ញាណប័ណ្ណទាំងនេះរួមមាន ៖

អត្តសញ្ញាណប័ណ្ណសញ្ជាតិខ្មែរ ដែលបានផ្តល់ឱ្យអនុលោមទៅតាមច្បាប់សញ្ជាតិព្រះរាជាណាចក្រកម្ពុជា និងអនុក្រឹត្យលេខ ៣៦ ចុះថ្ងៃទី ២៦ ខែ កក្កដា ឆ្នាំ ១៩៩៦ ។

អត្តសញ្ញាណប័ណ្ណមន្ត្រីរាជការស៊ីវិល ឬ កងយោធពលខេមរភូមិន្ទ ឬ នគរបាលជាតិព្រះរាជាណាចក្រកម្ពុជា ។

ឆាយាគណៈមហានិកាយ ឬ សុទ្ធិបត្រគណៈធម្មយុត្តិកនិកាយ ឬ សង្ឃជីកាមាធិបិទរូបថត ដែលផ្តល់ដោយចៅអធិការវត្តតាមការអនុញ្ញាតនិងណែនាំរបស់ក្រសួងធម្មការនិងកិច្ចការសាសនា ។

៤.៩.២.២ លិខិតឆ្លងដែននៃព្រះរាជាណាចក្រកម្ពុជា ។

៤.៩.២.៣ សៀវភៅគ្រួសារ ។

៤.៩.២.៤ សំបុត្រកំណើតដែលមានបញ្ជាក់ពីសញ្ជាតិខ្មែររបស់សាមីខ្លួន ។

៤.៩.២.៥ លិខិតបញ្ជាក់ថា ជាប្រជាពលរដ្ឋខ្មែរ ដែលផ្តល់ជូនដោយរាជរដ្ឋាភិបាលកម្ពុជា ។

៤.៩.២.៦ លិខិតបញ្ជាក់ ឬឯកសារ ឬសាលក្រមស្ថាពររបស់តុលាការដែលបញ្ជាក់ថា ឪពុក ឬម្តាយរបស់អ្នកសុំចុះឈ្មោះបោះឆ្នោត ជាប្រជាពលរដ្ឋខ្មែរ និងឯកសារដែលបង្ហាញថា អ្នកសុំចុះឈ្មោះបោះឆ្នោតគឺជាកូនរបស់ឪពុក ឬម្តាយនោះ ។

៤.៩.២.៧ ឯកសារជាផ្លូវការបញ្ជាក់ថា អ្នកសុំចុះឈ្មោះបោះឆ្នោតកើតនៅប្រទេសកម្ពុជា ហើយឪពុក និងម្តាយរបស់សាមីជនក៏កើត និងរស់នៅស្របច្បាប់ក្នុងប្រទេសកម្ពុជាដែរ ព្រមទាំងឯកសារជាផ្លូវការដែលបញ្ជាក់ថា អ្នកសុំចុះឈ្មោះបោះឆ្នោតគឺជាកូនរបស់ឪពុក និងម្តាយនោះ ។

៤.៩.៣ ដើម្បីបញ្ជាក់ថា ខ្លួនមានអាយុដប់ប្រាំបី ( ១៨ ) ឆ្នាំឡើង គិតដល់ថ្ងៃបោះឆ្នោត ក្នុងករណីមានការរៀបចំការបោះឆ្នោតដែលកំណត់ដោយច្បាប់ ឬគិតដល់ថ្ងៃទី ៣១ ខែ ធ្នូ នៃឆ្នាំ ដែលត្រូវអនុវត្តការពិនិត្យបញ្ជីឈ្មោះ និងចុះឈ្មោះបោះឆ្នោត ជា ប្រចាំឆ្នាំ អ្នកសុំចុះឈ្មោះបោះឆ្នោតត្រូវបង្ហាញជូនស្មៀនយុំ, សង្កាត់ នូវឯកសារ ឬសំអាងណាមួយដូចខាងក្រោម ៖

៤.៩.៣.១ ឯកសារ ឬសំអាងណាមួយ ដូចមានចែងក្រោមចំណុច ៤.៩.២ ខាងលើ ដែលមានបញ្ជាក់ពីអាយុ, ឬ ថ្ងៃខែឆ្នាំកំណើតរបស់អ្នកសុំ, ចុះឈ្មោះបោះឆ្នោត ។

៤.៩.៣.២ លិខិតធានាអះអាងរបស់អ្នកមានសិទ្ធិបោះឆ្នោតពីរ ( ២ ) រូប ក្នុងយុំ, សង្កាត់ ចំពោះអាយុរបស់អ្នកសុំចុះឈ្មោះបោះឆ្នោតនោះ ដូចដែល បានបញ្ជាក់ក្នុងចំណុច ៤.៩.១.៤ ខាងលើ ។

៤.៩.៤ ដើម្បីបញ្ជាក់ថា ខ្លួនមានទីលំនៅក្នុងយុំ, សង្កាត់នោះ អ្នកសុំចុះឈ្មោះបោះឆ្នោតត្រូវ បង្ហាញជូនស្មៀនយុំ, សង្កាត់ នូវឯកសារ ឬសំអាងណាមួយដូចខាងក្រោម ៖

៤.៩.៤.១ ឯកសារ ឬ សំអាងណាមួយដូចមានចែងក្រោមចំណុច ៦.៩.២ និងក្នុងចំណុច ៤.៩.១.៤ ខាងលើ ដែលមានបញ្ជាក់ថាអ្នកសុំចុះ ឈ្មោះបោះឆ្នោតពិតជាមានទីលំនៅ នៅក្នុងយុំ, សង្កាត់នោះ ប្រាកដ មែន ។

៤.៩.៤.២ សៀវភៅស្នាក់នៅ ( ឯកសារ ក២ ) ។

៤.៩.៤.៣ លិខិតបញ្ជាក់ទីលំនៅចេញដោយអាជ្ញាធរយុំ, សង្កាត់ ដែលអះអាង ថា អ្នកសុំចុះឈ្មោះបោះឆ្នោតពិតជាមានទីលំនៅនៅក្នុងយុំ, សង្កាត់ នោះប្រាកដមែន ។

៤.៩.៥ ប្រសិនបើ ស្មៀនយុំ, សង្កាត់ដែលជាមន្ត្រីចុះឈ្មោះបោះឆ្នោត យល់ឃើញថា ឯកសារ ដែលអ្នកសុំចុះឈ្មោះបោះឆ្នោតបានបង្ហាញ មិនមានលក្ខណៈគ្រប់គ្រាន់ ឬបើគាត់មានមន្ទិលសង្ស័យនឹងសុពលភាពនៃឯកសារដែលបានបង្ហាញនោះ គាត់ អាចតម្រូវឱ្យអ្នកសុំចុះឈ្មោះបោះឆ្នោតបង្ហាញឯកសារផ្សេងទៀត ដើម្បីបញ្ជាក់ពី អត្តសញ្ញាណ សញ្ជាតិខ្មែរ អាយុ, និងទីលំនៅក្នុងយុំ, សង្កាត់របស់សាមីខ្លួន ។

៤.៩.៥.១ ឯកសារណាមួយ ដែលបានបង្ហាញដោយអ្នកសុំចុះឈ្មោះ ហើយ ដែលត្រូវបានសន្មតថា ត្រឹមត្រូវ និងមានសុពលភាព មិនអាចត្រូវ បានសួរដេញដោលដោយស្មៀនយុំ, សង្កាត់ទេ ។

**សង្ខេបដំណើរការនៃការពិនិត្យបញ្ជីឈ្មោះនិងចុះឈ្មោះបោះឆ្នោត និងការបិទផ្សាយបញ្ជីបោះឆ្នោតបុព្វក្រោយ**

**ប្រការ ៤.១០** បន្ទាប់ពីបា ៣១ ទទួល ហិប បរិក្ខារចុះឈ្មោះបោះឆ្នោត ស្បៀងយំ, ស ង្កាត់ត្រូវប្រគល់ស ម្ភារៈឯកសារ មួយ ផ្នែក ដែល បា ៣១ ចេញដោយ ទ្រង់ក្រុមប្រឹក្សាយំ, ស ង្កាត់ ។ ស្បៀងយំ, ស ង្កាត់ និង ជំនួយ ការស្បៀងត្រូវដកយក ច្បាប់ ចម្លង ដែល បញ្ជីបោះឆ្នោត ចុងក្រោយ ចំនួន ២(២) ច្បាប់ និង ត្រៀម បិទផ្សាយ ស ម្រាប់ ឱ្យ ប្រជាពល រដ្ឋក្នុង យំ, ស ង្កាត់ ដែល ធ្លាប់ បា ៣១ ចុះឈ្មោះបោះឆ្នោត រួច ហើយ មក ពិនិត្យ ផ្ទៀងផ្ទាត់ ឱ្យ ប្រាកដ ថា ឈ្មោះ របស់ ខ្លួន មាន នៅ លើ បញ្ជីបោះឆ្នោត ចុងក្រោយ នោះ ។

**៤.១០.១** នៅ រយៈពេល ពីរ (២) ថ្ងៃ មុន ការចាប់ផ្តើម ពិនិត្យ បញ្ជីឈ្មោះ និង ចុះឈ្មោះបោះឆ្នោត ស្បៀងយំ, ស ង្កាត់ និង ជំនួយ ការស្បៀងត្រូវ បំបែក និង បិទផ្សាយ បញ្ជីបោះឆ្នោត ចុង ក្រោយ មួយ ច្បាប់ នៅតាម ទីតាំង ការិយាល័យ បោះឆ្នោត នីមួយៗ ដែល បញ្ជីបោះ ឆ្នោត នៃ ការិយាល័យ ទាំង នោះ ត្រូវ បា ៣១ ផ្តល់ ស ព្រល ភាព ចុងក្រោយ ដោយ គជប ។

**៤.១០.១.១** ក្នុង ករណី មិន អាច បិទផ្សាយ បញ្ជីបោះឆ្នោត ចុងក្រោយ នៅតាម ទីតាំង ដើម នៃ ការិយាល័យ បោះឆ្នោត ណាមួយ ឬ ច្រើន ស្បៀងយំ, ស ង្កាត់ អាច សំរេច បិទផ្សាយ នៅ ទីតាំង ស ម ស្រ បណាមួយ ឬ ប្រមូល ផ្តុំ បញ្ជី បោះឆ្នោត ចុងក្រោយ នៃ ការិយាល័យ មួយ ចំនួន ដើម្បី បិទផ្សាយ នៅ ទីតាំង ស ម ស្រ បណាមួយ ។

**៤.១០.១.២** ទីតាំង ស ម្រាប់ បិទផ្សាយ បញ្ជីបោះឆ្នោត ចុងក្រោយ ត្រូវ មាន ល ក្ខណៈ ធំ ទូលាយ ដែល អាច អោយ អ្នក បោះឆ្នោត ទាំង ឡាយ ចូល មើល បា ៣ ងាយ ស្រួល ។

**៤.១០.២** នៅ រយៈពេល ពីរ (២) ថ្ងៃ មុន ការចាប់ផ្តើម ពិនិត្យ បញ្ជីឈ្មោះ និង ចុះឈ្មោះបោះឆ្នោត ស្បៀងយំ, ស ង្កាត់ និង ជំនួយ ការស្បៀងត្រូវ បិទផ្សាយ បញ្ជីបោះឆ្នោត ចុងក្រោយ នៃ ការិយាល័យ បោះឆ្នោត ទាំង អស់ មួយ ច្បាប់ នៅ ទីតាំង សាលាយំ, ស ង្កាត់ ។

**៤.១០.៣** នាយ ក ដ្ឋាន បណ្តុះបណ្តាល និង ព័ត៌មាន សាធារណៈ របស់ គជប លេ ខា ធិការ ដ្ឋាន ខេត្ត ក្រុង រៀប ចំ ការ បោះឆ្នោត ក្រុមប្រឹក្សាយំ, ស ង្កាត់ ស្បៀងយំ, ស ង្កាត់ និង ជំនួយ ការស្បៀងត្រូវ ទទួល ខុស ត្រូវ តាម មុខ ងារ របស់ ខ្លួន ក្នុង ការ ផ្សព្វផ្សាយ ឱ្យ បា ៣ ទូលំទូលាយ ជា សាធារណៈ អំពី កាល បរិច្ឆេទ និង ទីកន្លែង បិទផ្សាយ បញ្ជីបោះឆ្នោត ចុងក្រោយ ។

**៤.១០.៣.១** ក្រុមប្រឹក្សាយំ, ស ង្កាត់ ស្បៀងយំ, ស ង្កាត់ និង ជំនួយ ការស្បៀង ត្រូវ ស ហ ការ ឱ្យ បា ៣ ជិត ស្និទ្ធជាមួយ ប្រធាន ភូមិ នា ក្នុង យំ, ស ង្កាត់ ក្នុង ការ ជូន ដំណឹង និង លើក ទឹក ចិត្ត ប្រជាពល រដ្ឋ ដែល ធ្លាប់ បា ៣ ចុះ

ឈ្មោះបោះឆ្នោតរួចហើយ ឱ្យ មកផ្ទៀងផ្ទាត់មើល ឱ្យ ប្រាកដថាឈ្មោះ  
របស់ខ្លួនមាននៅលើបញ្ជីបោះឆ្នោត ចុងក្រោយ នោះ ។ ក្នុងនោះ  
ក្រុមប្រឹក្សាយុវ, សង្កាត់ត្រូវ ៖

ចាត់ប្រធានភូមិ ឬ តំណាង ឱ្យ ជួយ ថែរក្សាសុវត្ថិភាពបញ្ជីបោះ  
ឆ្នោត ចុងក្រោយ ដែល បា ធិបទផ្សាយ តាមទីតាំងការិយាល័យ បោះ  
ឆ្នោត បង្ការកុំឱ្យ រំហែក សម្រាប់បំរើការផ្ទៀងផ្ទាត់ឈ្មោះ ។

ចាត់ប្រធានភូមិ ឬ តំណាង ឱ្យ ប្រចាំការនៅតាមទីតាំងបិទផ្សាយ  
បញ្ជីបោះឆ្នោត ចុងក្រោយ ដើម្បីជួយ ប្រា បំរើទីតាំងបិទផ្សាយ  
ផ្សេងទៀត និងជួយ ពន្យល់ ណែនាំប្រជាពលរដ្ឋ អំពីរបៀបក្នុង  
ការផ្ទៀងផ្ទាត់រកឈ្មោះនៅលើបញ្ជីបោះឆ្នោត ចុងក្រោយ ។

៤.១០.៣.២ ក្រុមប្រឹក្សាយុវ, សង្កាត់ ស្មៀនយុវ, សង្កាត់និងជំនួយការស្មៀន ត្រូវ  
ធានាថា ប្រជាពលរដ្ឋដែល មានឈ្មោះ ក្នុងបញ្ជីបោះឆ្នោត ចុងក្រោយ  
ត្រូវបា ធិលើកអោយ ធ្វើការកត់ចំណាំនូវលេខ ខកូដ និងឈ្មោះទីតាំងនៃ  
ការិយាល័យ បោះឆ្នោតរបស់ខ្លួន ហើយ ប្រសិនបើអោយ ត្រូវកត់ចំណាំ  
លេខរៀងនៃឈ្មោះរបស់ខ្លួនក្នុងបញ្ជីបោះឆ្នោតផងដែរ ។

៤.១០.៣.៣ ប្រជាពលរដ្ឋ ដែល មានឈ្មោះត្រឹមត្រូវក្នុងបញ្ជីបោះឆ្នោត ចុងក្រោយ  
នៃការិយាល័យ បោះឆ្នោត នៅជិតសម្លេងនឹងទីលំនៅរបស់ខ្លួនរួច  
ហើយ មិនតម្រូវឱ្យ មកជួបស្មៀនយុវ, សង្កាត់ នៅការិយាល័យ ចុះ  
ឈ្មោះបោះឆ្នោត ដើម្បីសុំចុះឈ្មោះបោះឆ្នោតម្តងទៀតទេ ។

៤.១០.៤ នាយកដ្ឋានបណ្តុះបណ្តាល និងព័ត៌មានសាធារណៈរបស់ គជប លេខាធិការដ្ឋាន  
ខេត្ត ក្រុងរៀបចំការបោះឆ្នោត ក្រុមប្រឹក្សាយុវ, សង្កាត់ ស្មៀនយុវ, សង្កាត់ និង  
ជំនួយការស្មៀនត្រូវទទួលខុសត្រូវតាមមុខនាទីរបស់ខ្លួន ក្នុងការជូនដំណឹងដល់ប្រជា  
ពលរដ្ឋមានទីលំនៅក្នុងយុវ, សង្កាត់ ដែល មានគ្រប់លក្ខណៈវិនិច្ឆ័យ ចុះឈ្មោះបោះ  
ឆ្នោត និងដែល មិនទាន់បា ធិចុះឈ្មោះក្នុងបញ្ជីបោះឆ្នោត នៃការិយាល័យណាមួយ  
ក្នុងយុវ, សង្កាត់ អំពីសិទ្ធិរបស់គាត់ក្នុងការចុះឈ្មោះបោះឆ្នោត ពេល វេលាដែល  
ត្រូវចុះឈ្មោះ នីតិវិធីដែល ត្រូវគោរពតាម និងឯកសារដែល តម្រូវយកមកបង្ហាញ  
ស្មៀនយុវ, សង្កាត់ ។

៤.១០.៤.១ ប្រជាពលរដ្ឋមានទីលំនៅក្នុងយុវ, សង្កាត់ ដែល ពុំទាន់មានឈ្មោះក្នុង  
បញ្ជីបោះឆ្នោត ចុងក្រោយ ដែល អោយជាអ្នកទើបគ្រប់អោយបោះឆ្នោត  
អ្នកមិនបា ធិចុះឈ្មោះបោះឆ្នោត ចុងក្រោយ និងអ្នកផ្តាសទីលំនៅចូល



មានសិទ្ធិសុំចុះឈ្មោះបោះឆ្នោតជាមួយស្មៀនយុំ, សង្កាត់ នៅការិយាល័យ ចុះឈ្មោះបោះឆ្នោតណាមួយក្នុងយុំ, សង្កាត់ ក្នុងរយៈពេលនៃ ការពិនិត្យបញ្ជីឈ្មោះ និងចុះឈ្មោះបោះឆ្នោត ។

៤.១០.៤.២ ប្រជាពលរដ្ឋ ដែលមានឈ្មោះបោះឆ្នោតក្នុងបញ្ជីបោះឆ្នោតចុងក្រោយ នៃការិយាល័យ បោះឆ្នោតណាមួយរួចហើយ ប៉ុន្តែឈ្មោះរបស់គាត់ ឬទីនឹងយំ ពាក់ព័ន្ធសរសេរ រមិនត្រឹមត្រូវ មានសិទ្ធិស្នើសុំឱ្យស្មៀនយុំ, សង្កាត់ធ្វើការកែតម្រូវ ដើម្បីឱ្យឈ្មោះរបស់គាត់ក្នុងបញ្ជីបោះឆ្នោត ដូចគ្នានឹងឈ្មោះនៅក្នុងឯកសារបញ្ជាក់អត្តសញ្ញាណ ។

៤.១០.៤.៣ ប្រជាពលរដ្ឋ ដែលមានឈ្មោះបោះឆ្នោតត្រឹមត្រូវ ក្នុងបញ្ជីបោះឆ្នោត ចុងក្រោយ នៃការិយាល័យ បោះឆ្នោតណាមួយ ដែលតាំងនៅឆ្ងាយ លើសពីប្រាំ (៥) គីឡូម៉ែត្រពីទីលំនៅរបស់ខ្លួន មានសិទ្ធិសុំឱ្យស្មៀនយុំ, សង្កាត់ចុះឈ្មោះរបស់គាត់ ក្នុងបញ្ជីបោះឆ្នោតនៃការិយាល័យ បោះឆ្នោតណាមួយ នៅជិតសមល្មមនឹងទីលំនៅរបស់គាត់ ។

៤.១០.៥ ប្រជាពលរដ្ឋដែលរកមើលមិនឃើញឈ្មោះរបស់ខ្លួន ឬ ខកខានមិនបានទៅផ្ទៀង ផ្ទាត់មើលឈ្មោះនៅលើបញ្ជីបោះឆ្នោតចុងក្រោយ ដែលបានបិទផ្សាយនៅតាមទីតាំង ការិយាល័យ បោះឆ្នោតរបស់ខ្លួន អាចទៅពិនិត្យមើលបញ្ជីបោះឆ្នោតពាក់ព័ន្ធ ដែល មានបិទផ្សាយនៅសាលាយុំ, សង្កាត់ ឬទៅជួបស្មៀនយុំ, សង្កាត់ ក្នុងអំឡុងពេល នៃការពិនិត្យបញ្ជីឈ្មោះនិងចុះឈ្មោះបោះឆ្នោត ដើម្បីផ្ទៀងផ្ទាត់រកឈ្មោះរបស់ខ្លួន ។

**ជំហានទី១ ៧ នៃការចុះឈ្មោះបោះឆ្នោត**

**ប្រការ ៤.១១** ស្មៀនយុំ, សង្កាត់ និងជំនួយការស្មៀនត្រូវធានាថា ការិយាល័យ ចុះឈ្មោះបោះឆ្នោតនៅទីតាំង សាលាយុំ, សង្កាត់ក្តី ឬនៅតាមភូមិក្តី ត្រូវបានរៀបចំជាស្រេចសម្រាប់បំរើការពិនិត្យបញ្ជីឈ្មោះ និងចុះឈ្មោះបោះឆ្នោត ដូចដែលបានចែងក្នុងជំពូក ៥ នៃបទបញ្ជានិងនីតិវិធីរបស់ គណបក្ស ។ ក្នុងការិយាល័យ ចុះឈ្មោះបោះឆ្នោត ត្រូវតែមានតុកៅអីគ្របគ្រាន់សម្រាប់ស្មៀនយុំ, សង្កាត់ និង ជំនួយការស្មៀនបំពេញការងារ ត្រូវមានកៅអីសម្រាប់សមាជិកក្រុមប្រឹក្សាយុំ, សង្កាត់ប្រចាំការ មើលការខុសត្រូវលើការងារស្មៀន និងប្រសិនបើអាច គួរមានកៅអីវែងបំរុងសម្រាប់តំណាង គណបក្សនយោបាយ និងអ្នកសង្កេតការណ៍ផង ។ បន្ទាប់ពីឆ្លងកាត់បរិវេណខាងក្រៅ អ្នក សុំចុះឈ្មោះបន្តចូលក្នុងបរិវេណខាងក្នុង និងត្រូវឈរ រងទុកដុយគ្នានៅខាងក្រៅការិយាល័យ ចុះ ឈ្មោះបោះឆ្នោតត្រង់មាត់ទ្វារចូល ដែលនៅទីនោះ កំលាំងរក្សាសណ្តាប់ធ្នាប់ដែលផ្តល់ដោយ

ក្រុមប្រឹក្សាយុវជន សង្កាត់ ឬប្រធានភូមិ និងសំណួរអនុញ្ញាតឱ្យចូលក្នុងការិយាល័យចុះឈ្មោះបោះឆ្នោតម្តងម្កាត់(៣)នាក់ ដូចបានបញ្ជាក់ក្រោមចំណុច ៤.៣.១៧ ខាងលើ ។ នៅពេលបានចូលក្នុងការិយាល័យចុះឈ្មោះបោះឆ្នោតហើយ អ្នកសុំចុះឈ្មោះត្រូវទៅជួបស្មៀនយុំ សង្កាត់ ។

៤.១១.១ ដើម្បីចុះឈ្មោះបោះឆ្នោត ស្មៀនយុំ សង្កាត់ត្រូវអនុវត្តតាមនីតិវិធី ដូចបញ្ជាក់ក្នុងជំហានទាំង៧ ខាងក្រោម ៖

**ជំហានទី ១ : សំណួរចម្លើយចំពោះអ្នកសុំចុះឈ្មោះបោះឆ្នោត**

ស្មៀនយុំ សង្កាត់ ត្រូវសួរអ្នកសុំចុះឈ្មោះបោះឆ្នោត នូវសំណួរដូចខាងក្រោម ៖

១- តើអ្នកបានបោះឆ្នោតជ្រើសរើសក្រុមប្រឹក្សាយុវជន សង្កាត់ឆ្នាំ ២០០២ ឬបានបោះឆ្នោតជ្រើសរើសតំណាងរាស្ត្រឆ្នាំ ២០០៣ ឬបានបោះឆ្នោតបោះឆ្នោតនៅក្នុងការពិនិត្យបញ្ជីឈ្មោះ និងចុះឈ្មោះបោះឆ្នោតឆ្នាំណាមួយដែរឬទេ ?

- ប្រសិនបើ អ្នកសុំចុះឈ្មោះឆ្លើយថា “ ទេ ” នោះ ស្មៀនយុំ សង្កាត់ត្រូវសួរសំណួរទី ២ ។
- ប្រសិនបើ អ្នកសុំចុះឈ្មោះឆ្លើយថា “ បាទ/ចាស” ” នោះ ស្មៀនយុំ សង្កាត់ត្រូវសួរសំណួរទី ៣ ។

២- តើអ្នកបានចុះឈ្មោះបោះឆ្នោតនៅក្នុងយុវជន សង្កាត់ណាមួយ ឬក្នុងយុវជន សង្កាត់នេះនៅក្នុងការពិនិត្យបញ្ជីឈ្មោះ និងចុះឈ្មោះបោះឆ្នោតឆ្នាំនេះ ហើយឬទេ ?

- ប្រសិនបើ អ្នកសុំចុះឈ្មោះឆ្លើយថា “ ទេ ” ស្មៀនយុំ សង្កាត់ត្រូវបន្តអនុវត្តនីតិវិធីចុះឈ្មោះបោះឆ្នោតដូចកំណត់ក្នុងជំហានទី២ ខាងក្រោម ។
- ប្រសិនបើ អ្នកសុំចុះឈ្មោះឆ្លើយថា “ បាទ/ចាស” ” នោះ ស្មៀនយុំ សង្កាត់ត្រូវសួរសំណួរទី ៣ ។

៣- បើអ្នកបានចុះឈ្មោះបោះឆ្នោតរួចហើយ ហេតុអ្វីបានជាចង់មកចុះឈ្មោះម្តងទៀត ?

- អ្នកសុំចុះឈ្មោះអាចនឹងឆ្លើយថា ៖
  - ក - មិនឃើញមានឈ្មោះរបស់គាត់នៅក្នុងបញ្ជីបោះឆ្នោតចុងក្រោយ ។
  - ខ - ឈ្មោះរបស់គាត់នៅក្នុងបញ្ជីបោះឆ្នោតចុងក្រោយ សរសេរមិនត្រឹមត្រូវ ។
  - គ - បានផ្លាស់ប្តូរទីលំនៅមកក្នុងយុវជន សង្កាត់នេះ ចាប់តាំងពីក្រោយពេលបោះឆ្នោតចុងក្រោយ ។

យ - ឈ្មោះរបស់គាត់មាននៅក្នុងបញ្ជីបោះឆ្នោតចុងក្រោយ នៃការិយាល័យបោះឆ្នោត  
ដែលតាំងនៅឆ្ងាយពេកពីទីលំនៅរបស់គាត់ ។

- ចំពោះករណី “ ក ” ស្មៀនឃុំ សង្កាត់ស្នើសុំឱ្យអ្នកសុំចុះឈ្មោះប្រាប់លេខកូដ  
និងឈ្មោះទីតាំងការិយាល័យបោះឆ្នោត ព្រមទាំងបង្ហាញនូវភស្តុតាងបញ្ជាក់ថាផ្ទះ  
បានចុះឈ្មោះបោះឆ្នោតរួចហើយ រួចបង្ហាញទៅជំនួយការស្មៀនឱ្យផ្ទៀងផ្ទាត់រកមើល  
ឈ្មោះជននោះក្នុងបញ្ជីបោះឆ្នោតចុងក្រោយម្តងទៀត ។ ប្រសិនបើជំនួយការស្មៀន  
រកឃើញឈ្មោះរបស់គាត់ក្នុងបញ្ជីបោះឆ្នោត ត្រូវជំរាបអ្នកសុំចុះឈ្មោះថា គាត់មិន  
ចាំបាច់សុំចុះឈ្មោះម្តងទៀតទេ និងត្រូវកត់ចំណាំលេខកូដ និងឈ្មោះទីតាំងការិ  
យាល័យបោះឆ្នោតរបស់ខ្លួន ហើយប្រសិនបើអោច ឱ្យកត់ចំណាំលេខរៀងនៃ  
ឈ្មោះរបស់គាត់នៅលើបញ្ជីបោះឆ្នោតពាក់ព័ន្ធផង ។ ប៉ុន្តែ ប្រសិនបើជំនួយការ  
ស្មៀនរកមិនឃើញឈ្មោះគាត់ក្នុងបញ្ជីបោះឆ្នោតទេ ត្រូវរាយការណ៍អំពីបញ្ហានេះជូន  
ស្មៀនឃុំ សង្កាត់ និងជំរាបអ្នកសុំចុះឈ្មោះឱ្យគាត់ទៅជួបស្មៀនឃុំ សង្កាត់  
ដើម្បីបំពេញបែបបទចុះឈ្មោះបោះឆ្នោត ដែលត្រូវបន្តអនុវត្តនីតិវិធីនៃជំហានទី ២  
ខាងក្រោម ។

- ចំពោះករណី “ ខ ” ស្មៀនឃុំ សង្កាត់ស្នើសុំឱ្យអ្នកបោះឆ្នោតដែលមានឈ្មោះ  
ក្នុងបញ្ជីបោះឆ្នោត ប៉ុន្តែសរសេរមិនត្រឹមត្រូវនោះ បង្ហាញឯកសារសំគាល់អត្ត  
សញ្ញាណដែលត្រឹមត្រូវ រួចធ្វើការកែតម្រូវដោយគូសរង្វង់ជុំវិញឈ្មោះដែលខុស  
និងបិទក្រហម នៅលើបញ្ជីបោះឆ្នោតពាក់ព័ន្ធ ហើយសរសេរនៅចន្លោះក្បែរនោះ  
នូវឈ្មោះដែលត្រឹមត្រូវ ដូចដែលបានសរសេរនៅលើឯកសារសំគាល់អត្តសញ្ញាណ  
ដែលជននោះនឹងប្រើប្រាស់សម្រាប់ការបោះឆ្នោត ។ ស្មៀនឃុំ សង្កាត់មិនចាំបាច់  
អនុវត្តតាមគ្រប់ចំណុចដូចចែងក្នុងនីតិវិធី ដើម្បីធ្វើការចុះឈ្មោះអ្នកបោះឆ្នោតដែល  
មានឈ្មោះមិនត្រឹមត្រូវក្នុងបញ្ជីបោះឆ្នោតនោះឡើយ ។ នៅពេលដែលបានធ្វើការ  
កែតម្រូវរួចហើយ ស្មៀនឃុំ សង្កាត់ ត្រូវរំលឹកឱ្យអ្នកបោះឆ្នោតកត់ចំណាំលេខកូដ  
និងឈ្មោះទីតាំងការិយាល័យបោះឆ្នោតរបស់ខ្លួន ហើយប្រសិនបើអោច ឱ្យកត់ចំណាំ  
លេខរៀងនៃឈ្មោះរបស់គាត់ នៅលើបញ្ជីបោះឆ្នោតពាក់ព័ន្ធផង ដើម្បីផ្ទៀងផ្ទាត់  
ជាមួយបញ្ជីបោះឆ្នោតដំបូងម្តងទៀត ។ ស្មៀនឃុំ សង្កាត់ត្រូវបង្ហាញទៅជំនួយការ  
របស់ខ្លួនឱ្យចម្លងសេចក្តីកែតម្រូវ ដោយបិទក្រហមនៅលើបញ្ជីបោះឆ្នោតពាក់ព័ន្ធ  
ចំនួនបី ( ០៣ ) ច្បាប់ទៀត ។

- ចំពោះករណី “ គ ” និង “ ឃ ” ចុងក្រោយ ស្មៀនឃុំ សង្កាត់ត្រូវបន្ត  
អនុវត្តនីតិវិធីសម្រាប់ការចុះឈ្មោះបោះឆ្នោត ដូចបានបញ្ជាក់ក្នុងជំហានទី ២ ខាង  
ក្រោម ។

**ជំហានទី ២ : ការពិនិត្យលក្ខខណ្ឌអត្តសញ្ញាណនៃអ្នកសុំចុះឈ្មោះបោះឆ្នោត**

- ស្មៀនឃុំ សង្កាត់ ត្រូវស្នើអ្នកសុំចុះឈ្មោះបោះឆ្នោត ឱ្យ បង្ហាញ ឯកសារដើម្បីបញ្ជាក់ អត្តសញ្ញាណ របស់ខ្លួន ។ ដើម្បីបញ្ជាក់អត្តសញ្ញាណ របស់ខ្លួន អ្នកសុំចុះឈ្មោះបោះ ឆ្នោតត្រូវបង្ហាញ ឯកសារណាមួយ ដូចមានចែងក្រោម ចំណុច ៤.៧.១ ខាងលើ ។
- ក - អត្តសញ្ញាណ ប័ណ្ណ ដែល ផ្តល់អោយ ដោយ រាជរដ្ឋាភិបាល កម្ពុជា ដោយ មាន បិទរូបថត ជាសំគាល់ ។ អត្តសញ្ញាណ ប័ណ្ណនេះរួម មាន ៖

អត្តសញ្ញាណ ប័ណ្ណសញ្ជាតិខ្មែរ ដែល ផ្តល់អោយ ដោយ អនុលោមតាម អនុក្រឹត្យលេខ ៣៦ ចុះថ្ងៃទី ២៦ ខែ កក្កដា ឆ្នាំ ១៩៩៦ ។

អត្តសញ្ញាណ ប័ណ្ណមន្ត្រីរាជការស៊ីវិល ឬ កងយោធពលខេមរភូមិន្ទ ឬ ធនាគារជាតិនៃព្រះរាជាណាចក្រកម្ពុជា ។

ឆាយាគណៈមហានិកាយ ឬសុទ្ធិបត្រគណៈធម្មយុត្តិកនិកាយ ឬសង្ឃ ដឹកនាំបិទរូបថត ដែល ផ្តល់ដោយ ចៅអធិការវត្តតាម ការអនុញ្ញាត និង ការណែនាំរបស់ក្រសួងធម្មការ និងកិច្ចការសាសនា ។

- ខ - លិខិតឆ្លងដែននៃព្រះរាជាណាចក្រកម្ពុជា ។
- គ - សៀវភៅគ្រួសារដែល មានបិទរូបថតរបស់អ្នកសុំចុះឈ្មោះ ។
- ឃ - លិខិតធានាអះអាងរបស់អ្នកមានសិទ្ធិបោះឆ្នោតពីរ ( ២ ) រូប ក្នុងឃុំ សង្កាត់ នោះដែល បញ្ជាក់អំពីអត្តសញ្ញាណ និងអាយុរបស់អ្នកសុំចុះឈ្មោះ គួបផ្សំនឹង ការបញ្ជាក់ទីលំនៅរបស់អ្នកសុំចុះឈ្មោះ ដែល ចេញដោយ មេឃុំ ចៅសង្កាត់ ឬ ជំទប់ ចៅសង្កាត់រង ។

- ស្មៀនឃុំ សង្កាត់មិនអាចសួរដេញដោលទេ ប្រសិនបើ ឯកសារណាមួយ ដែល បង្ហាញដោយ អ្នកសុំចុះឈ្មោះ ត្រូវបានសន្មតថា ត្រឹមត្រូវនិងមានសុពលភាព ។
- កាលណាអ្នកសុំចុះឈ្មោះបា ធីបញ្ជាក់អត្តសញ្ញាណ របស់ខ្លួន ដោយ ឯកសារដូចបាន កំណត់ក្នុងចំណុច ក ខ និង គ ស្មៀនឃុំ សង្កាត់ មិនចាំបាច់ពិនិត្យផ្ទៀង ផ្ទាត់លក្ខខណ្ឌសញ្ជាតិរបស់សាមីជនទៀតទេ ប៉ុន្តែត្រូវបន្តពិនិត្យផ្ទៀងផ្ទាត់លក្ខខណ្ឌ អាយុ និងទីលំនៅរបស់ជននោះ ដូចបានបញ្ជាក់ក្នុងជំហានទី៤ និងជំហានទី៥ រួចត្រូវចុះឈ្មោះជននោះក្នុងបញ្ជីបោះឆ្នោតនៃការិយាល័យ បោះឆ្នោតណាមួយ ដែល ស្ថិតនៅជិតបំផុតនឹងទីលំនៅរបស់សាមីខ្លួន តាមនីតិវិធីដែល បានកំណត់ក្នុងជំហាន ទី៦ ខាងក្រោម ។
- ប្រសិនបើ អ្នកសុំចុះឈ្មោះបា ធីបង្ហាញ អត្តសញ្ញាណ របស់ខ្លួនដោយ សៀវភៅគ្រួសារ ដែល មានបិទរូបថតរបស់សាមីខ្លួន ស្មៀនឃុំ សង្កាត់មិនចាំបាច់ត្រូវពិនិត្យលក្ខខណ្ឌ

សព្វាតិខ្មែរទេ ។ ចម្លែង ប្រសិនបើ អ្នកសុំចុះឈ្មោះបា ធម្មបញ្ញាក៏អត្តសញ្ញាណ របស់ខ្លួន ដោយ ការបង្ហាញលិខិតធានាអះអាងអំពីអត្តសញ្ញាណ ឬ/និង អាយុ, ស្បៀងឈ្នួល, សង្កាត់ចាំបា ចម្រុះពិនិត្យផ្ទៀងផ្ទាត់លក្ខខណ្ឌសព្វាតិរបស់ជននោះ តាម នីតិវិធីដូចបា ធម្មកំណត់នៅក្នុងជំហានទី ៣ ខាងក្រោម ។

- ប្រសិនបើ អ្នកសុំចុះឈ្មោះបា ធម្មបញ្ញា អត្តសញ្ញាណ របស់ខ្លួន ដោយ ស្បៀងឈ្នួល ក្រសួង ដែល មិនមានបិទរូបថតសាមីខ្លួន ហើយ គ្មានឯកសារអត្តសញ្ញាណ អ្វី ផ្សេងទៀតទេ ជននោះត្រូវបញ្ជាក់អត្តសញ្ញាណ របស់ខ្លួន ដោយ លិខិតធានាអះអាង អត្តសញ្ញាណ ឬ/និង អាយុ, ដូចបា ធម្មកំណត់ក្នុងចំណុច ឃ ខាងលើ ។ ស្បៀងឈ្នួល, សង្កាត់ត្រូវប្រាប់អ្នកសុំចុះឈ្មោះ ឱ្យទៅជួបអាជ្ញាធរឃ, សង្កាត់ ដោយ នាំទៅជា មួយ នូវសាក្សីពីររូប ដើម្បីបំពេញទម្រង់បែបបទលិខិតធានាអះអាងអំពីអត្តសញ្ញាណ ឬ/និងអាយុ, ( ទម្រង់លេខ ១០១៨ ) ចំនួន ២ ច្បាប់ ដែល មានត្រៀម សម្រាប់ផ្តល់ និងបញ្ជាក់ជូនដោយ មេឃ, ចៅសង្កាត់ ឬជំទប់ ចៅសង្កាត់រង រួច ត្រូវត្រឡប់មកសុំចុះឈ្មោះបោះឆ្នោតវិញ ។
- ក្នុងករណី ដែល អ្នកសុំចុះឈ្មោះបា ធម្មបញ្ញា ឯកសារបញ្ជាក់អត្តសញ្ញាណ ដូចបា ធម្ម កំណត់ចាប់ពីចំណុច ក ដល់ គ ខាងលើទេ ស្បៀងឈ្នួល, សង្កាត់ត្រូវណែនាំ ជននោះអោយ ទៅយក ឯកសារណាមួយ ក្នុងចំណោម ឯកសារទាំងនេះ ឬលិខិត ធានាអះអាងអត្តសញ្ញាណ ឬ/និងអាយុ, ដូចបា ធម្មកំណត់ក្នុងចំណុច ឃ នៃជំហាន ទី២ នេះ ។ ប្រសិនបើ សាមីខ្លួនមិនអាចមានឯកសារណាមួយពី ក ដល់ គ ទេ ស្បៀងឈ្នួល, សង្កាត់ត្រូវប្រាប់អ្នកសុំចុះឈ្មោះ ឱ្យទៅជួបអាជ្ញាធរឃ, សង្កាត់ ដោយ នាំទៅជាមួយ នូវសាក្សីពីរ(២)រូប ដើម្បីបំពេញទម្រង់បែបបទលិខិតធានាអះ អាងអំពីអត្តសញ្ញាណ ឬ/និងអាយុ, ( ទម្រង់លេខ ១០១៨ ) ចំនួន ២ ច្បាប់ ដែល មានត្រៀមសម្រាប់ផ្តល់ និងបញ្ជាក់ជូនដោយ មេឃ, ចៅសង្កាត់ ឬជំទប់ ចៅសង្កាត់រង រួចត្រូវត្រឡប់មកសុំចុះឈ្មោះបោះឆ្នោតវិញ ។
- ក្នុងករណី ដែល អ្នកសុំចុះឈ្មោះបា ធម្មបញ្ញា ឬទទួលបា ធម្មឯកសារបញ្ជាក់ អត្តសញ្ញាណ ដូចបា ធម្មកំណត់ចាប់ពីចំណុច ក ដល់ ឃ ទេ ការសុំចុះឈ្មោះ របស់ជននោះត្រូវបា ធម្មបដិសេធ ។ ស្បៀងឈ្នួល, សង្កាត់ត្រូវសំរេចបដិសេធ ការសុំ ចុះឈ្មោះរបស់ជននោះ ដោយ អនុវត្តតាមលក្ខខណ្ឌដូចក្នុងចំណុច ៤.៤.២.១១ ខាងលើ ហើយ ត្រូវបំពេញទម្រង់បែបបទបដិសេធ ការសុំចុះឈ្មោះបោះឆ្នោតដោយ ត្រូវអនុវត្តនីតិវិធីដែល បា ធម្មកំណត់ក្នុងជំហានទី ៧ ខាងក្រោម និងបង្ហាញទៅ ជំនួយ ការរបស់ខ្លួន ឱ្យ ជួយ បំពេញប័ណ្ណ ឱ្យ គ្រប់ចំនួនបី(៣)ច្បាប់ រួចដាក់ជូនស្បៀង

យំ, សង្កាត់ចុះហត្ថលេខានិងកាលបរិច្ឆេទ ។ បន្ទាប់មក ស្មៀនយំ, សង្កាត់ត្រូវផ្តល់សេចក្តីសម្រេចបដិសេធការសុំចុះឈ្មោះបោះឆ្នោតមួយច្បាប់ ជូនអ្នកសុំចុះឈ្មោះដោយបញ្ជាក់ថា ការសុំចុះឈ្មោះត្រូវបានបដិសេធដោយមូលហេតុមកពីសាមីខ្លួនគ្មានភស្តុតាង ដែលអាចបង្ហាញអត្តសញ្ញាណរបស់ខ្លួនបាន ។ សេចក្តីសម្រេចបដិសេធច្បាប់ទី២ ត្រូវផ្ញើជូនក្រុមប្រឹក្សាយំ, សង្កាត់ ហើយច្បាប់ទី៣ ត្រូវរក្សាទុកជាឯកសាររបស់ស្មៀនយំ, សង្កាត់ ។

- ក្នុងករណីមានការបដិសេធការសុំចុះឈ្មោះបោះឆ្នោត ស្មៀនយំ, សង្កាត់ត្រូវផ្តល់ព័ត៌មានជូនអ្នកសុំចុះឈ្មោះថា សាមីខ្លួន ឬតំណាងអាចប្តឹងតវ៉ាជាលាយលក្ខណ៍អក្សរទៅនឹងការបដិសេធនេះទៅក្រុមប្រឹក្សាយំ, សង្កាត់របស់ខ្លួន ក្នុងរយៈពេលបី (៣) ថ្ងៃយ៉ាងយូរ បន្ទាប់ពីថ្ងៃបានទទួលសេចក្តីសម្រេចបដិសេធនេះ ។ ស្មៀនយំ, សង្កាត់ត្រូវផ្តល់ជូនអ្នកសុំចុះឈ្មោះដែលត្រូវបដិសេធតាមសំណើសុំ, នូវទម្រង់បែបបទសម្រាប់ប្តឹងតវ៉ាចំនួន(៤)ច្បាប់ ដែលតម្រូវដោយនីតិវិធីរបស់ គណប ។

**ជំហានទី ៣ : ការផ្ញើទង្វាត់លក្ខខណ្ឌសញ្ញាតិខ្មែរនៃអ្នកសុំចុះឈ្មោះបោះឆ្នោត**

- ប្រសិនបើ អ្នកសុំចុះឈ្មោះបានបង្ហាញអត្តសញ្ញាណរបស់ខ្លួន ដោយឯកសារណាមួយដូចចែងក្នុងចំណុច ក ខ និង គ ដែលបានបញ្ជាក់ក្នុងជំហានទី២ ខាងលើ ស្មៀនយំ, សង្កាត់មិនចាំបាច់ពិនិត្យផ្ទៀងផ្ទាត់លក្ខខណ្ឌសញ្ញាតិខ្មែររបស់អ្នកសុំចុះឈ្មោះទៀតទេ ។ ក្នុងករណីនេះ ស្មៀនយំ, សង្កាត់ត្រូវបន្តពិនិត្យផ្ទៀងផ្ទាត់លើលក្ខខណ្ឌអាយុ, និងទីលំនៅរបស់ជននោះ តាមនីតិវិធីសម្រាប់ការចុះឈ្មោះបោះឆ្នោតក្នុងជំហានទី៤ និងជំហានទី៥ បន្ទាប់មក ត្រូវចុះឈ្មោះរបស់ជននោះនៅក្នុងបញ្ជីបោះឆ្នោតនៃការិយាល័យណាមួយ ដែលស្ថិតនៅជិតបំផុត នឹងទីលំនៅរបស់សាមីខ្លួន ដោយអនុវត្តតាមនីតិវិធីក្នុងជំហានទី៦ ខាងក្រោម ។
- ប្រសិនបើ អ្នកសុំចុះឈ្មោះបានបង្ហាញអត្តសញ្ញាណរបស់ខ្លួនដោយសៀវភៅគ្រួសារប្រភេទថាសម័យសុពលភាព ដែលមានបិទរូបថតរបស់សាមីខ្លួន ស្មៀនយំ, សង្កាត់ត្រូវពិនិត្យឱ្យបានប្រាកដថា នៅត្រង់ឈ្មោះរបស់ជននោះក្នុងសៀវភៅគ្រួសារ មានបញ្ជាក់ថា មានសញ្ញាតិខ្មែរ ។ ក្នុងករណីនេះ ចំពោះអ្នកសុំចុះឈ្មោះដែលមានសញ្ញាតិខ្មែរ ស្មៀនយំ, សង្កាត់ត្រូវបន្តពិនិត្យផ្ទៀងផ្ទាត់លក្ខខណ្ឌអាយុ, និងទីលំនៅរបស់ជននោះតាមនីតិវិធីសម្រាប់ការចុះឈ្មោះបោះឆ្នោតក្នុងជំហានទី៤ និងជំហានទី៥ បន្ទាប់មក ត្រូវចុះឈ្មោះរបស់ជននោះ នៅក្នុងបញ្ជីបោះឆ្នោតនៃការិយាល័យណាមួយ ដែលស្ថិតនៅជិតបំផុតនឹងទីលំនៅរបស់សាមីខ្លួន ដោយអនុវត្តតាមនីតិវិធីក្នុងជំហានទី៦ ខាងក្រោម ។

- ប្រសិនបើ អ្នកសុំចុះឈ្មោះបា ធិបញ្ជាក់ភស្តុតាង ដើម្បីសុំចុះឈ្មោះដោយ បង្ហាញ សៀវភៅគ្រួសារ ដែល មានឈ្មោះរបស់ខ្លួនមានសញ្ជាតិខ្មែរក្នុងនោះ តែមិនមាន បទប្បញ្ញត្តិសាមីខ្លួនទេ ស្មៀនយ៉ាង អង្កាត់ត្រូវបានដំណាច់សាមីខ្លួន ឱ្យ បញ្ជាក់អត្តសញ្ញាណ របស់ខ្លួន ដោយ បង្ហាញ បន្ថែមនូវឯកសារណាមួយ ដូចជា ថវិកាក្នុង ចំណុច ក និង ខ ឬលិខិតធានាអះអាងអត្តសញ្ញាណ ឬ/និង អាយុ ដូចជា ថវិកាក្នុង ចំណុច ឃ ដែល បានកំណត់ក្នុងជំហានទី២ ខាងលើ រួចត្រូវត្រឡប់ មកសុំចុះឈ្មោះបោះឆ្នោតវិញ ។

- ប្រសិនបើ អ្នកសុំចុះឈ្មោះបា ធិបញ្ជាក់អត្តសញ្ញាណ របស់ខ្លួន ដោយ លិខិតធានា អះអាងអំពីអត្តសញ្ញាណ ឬ/និង អាយុ ដូចជា ថវិកាក្នុង ចំណុច ឃ ស្មៀនយ៉ាង សង្កាត់ត្រូវស្នើសុំអ្នកសុំចុះឈ្មោះឱ្យ បង្ហាញ ឯកសារណាមួយ ដើម្បីបញ្ជាក់ថា ខ្លួន មានសញ្ជាតិខ្មែរ ។ លិខិតធានាអះអាងអត្តសញ្ញាណ ឬ/និង អាយុរបស់អ្នកសុំចុះ ឈ្មោះ ដូចជា ថវិកាក្នុង ចំណុច ឃ ខាងលើ ឬ/និង សៀវភៅស្នាក់នៅ ( ឯកសារ ក២ ) មិនអាចបញ្ជាក់ និងមិនអាចតម្លៃបញ្ជាក់ពីសញ្ជាតិខ្មែរបានទេ ។ ក្នុងករណីនេះ ដើម្បីបំពេញលក្ខខណ្ឌសញ្ជាតិខ្មែរ សម្រាប់ការចុះឈ្មោះបោះឆ្នោត អ្នកសុំចុះឈ្មោះត្រូវបង្ហាញ ឯកសារដូចជា ថវិកាក្នុង ចំណុច ក ខ និង គ ឬឯកសារណាមួយ ដូចខាងក្រោម ៖

- ង - សំបុត្រកំណើតដែល មានបញ្ជាក់ពីសញ្ជាតិខ្មែររបស់សាមីខ្លួន ។
- ច - លិខិតដែល ចេញដោយ រាជរដ្ឋាភិបាល កម្ពុជាបញ្ជាក់ថាសាមីខ្លួនមានសញ្ជាតិខ្មែរ។
- ឆ - លិខិតបញ្ជាក់ ឬឯកសារ ឬសេចក្តីសម្រេចស្ថាពររបស់តុលាការ ដែល បញ្ជាក់ថា ឪពុក ឬ ម្តាយរបស់សាមីអ្នកសុំចុះឈ្មោះជាប្រជាពលរដ្ឋខ្មែរ និងឯកសារដែល បង្ហាញថា សាមីអ្នកសុំចុះឈ្មោះគឺជាកូនរបស់ឪពុក ឬម្តាយ នោះ ។
- ជ - ឯកសារជាផ្លូវការបញ្ជាក់ថា សាមីអ្នកសុំចុះឈ្មោះបា ធិកើតនៅក្នុងប្រទេស កម្ពុជា ហើយ ឪពុក និងម្តាយ បទទេស របស់ជននោះ ក៏កើតនិងរស់នៅ ស្របច្បាប់ក្នុងប្រទេសកម្ពុជាដែរ និង ឯកសារជាផ្លូវការដែល បង្ហាញថា សាមីអ្នកសុំចុះឈ្មោះគឺជាកូនរបស់ឪពុក និងម្តាយនោះ ។

- ស្មៀនយ៉ាង សង្កាត់មិនអាចស្នើរដេញដោលទេ ប្រសិនបើ ឯកសារណាមួយដែល បានបង្ហាញដោយ អ្នកសុំចុះឈ្មោះ ត្រូវបានសន្មតថាត្រឹមត្រូវនិងមានសុពលភាព ។

- ប្រសិនបើ អ្នកសុំចុះឈ្មោះមិនមានសញ្ជាតិខ្មែរទេ ការចុះឈ្មោះរបស់ជននោះត្រូវ តែបដិសេធ ។ ស្មៀនយ៉ាង សង្កាត់ត្រូវសំរេចបដិសេធ ការសុំចុះឈ្មោះរបស់ជន

នោះ ដោយ អនុវត្តតាមលក្ខខណ្ឌដូចដែលក្នុងចំណុច ៤.៤.២.១១ ខាងលើ ហើយ ត្រូវបំពេញទម្រង់បែបបទបដិសេធការសុំចុះឈ្មោះបោះឆ្នោតដោយ អះអាងពីមូលហេតុនៃការបដិសេធជា សាមីខ្លួនមិនមែនជាសព្វាតិខ្មែរទេ ដែលត្រូវអនុវត្តតាម នីតិវិធីក្នុងជំហានទី៧ ខាងក្រោម ។ ស្មៀនយុំ, សង្កាត់ត្រូវបង្គាប់ទៅជំនួយ ការរបស់ខ្លួនឱ្យបំពេញបន្ថែមឱ្យគ្រប់ចំនួនបី ( ៣ ) ច្បាប់ រួចដាក់ជូនស្មៀនយុំ, សង្កាត់ចុះហត្ថលេខា និងកាលបរិច្ឆេទ បន្ទាប់មក ត្រូវផ្តល់សេចក្តីសម្រេចបដិសេធការសុំចុះឈ្មោះមួយ (១)ច្បាប់ ជូនអ្នកសុំចុះឈ្មោះដែលត្រូវបដិសេធហើយ ត្រូវបញ្ជូនទៅក្រុមប្រឹក្សាយុំ, សង្កាត់មួយ ច្បាប់ និងរក្សាទុកជាឯកសាររបស់ស្មៀនយុំ, សង្កាត់មួយ ច្បាប់ ។

- ប្រសិនបើ អ្នកសុំចុះឈ្មោះប្រកាសថា គាត់មិនមែនជាសព្វាតិខ្មែរ តែមិនអាចផ្តល់ឯកសារផ្លូវការណាមួយ ដូចបានចែងក្នុងម្រងខាងលើជាកស្ថុតាង ការសុំចុះឈ្មោះរបស់ជននោះត្រូវតែបដិសេធជា ។ ស្មៀនយុំ, សង្កាត់ត្រូវសម្រេចបដិសេធការសុំចុះឈ្មោះរបស់ជននោះ ដោយ អនុវត្តតាមលក្ខខណ្ឌដូចដែលក្នុងចំណុច ៤.៤.២.១១ ខាងលើ ហើយ ត្រូវបំពេញទម្រង់បែបបទបដិសេធការសុំចុះឈ្មោះបោះឆ្នោតដោយ បញ្ជាក់ពីមូលហេតុ នៃការបដិសេធជា សាមីខ្លួនមិនមែនជាសព្វាតិខ្មែរ ឯកសារបញ្ជាក់ពីសព្វាតិខ្មែរបាន ដែលត្រូវអនុវត្តតាមនីតិវិធីក្នុងជំហានទី៧ ខាងក្រោម ។ ស្មៀនយុំ, សង្កាត់ត្រូវបង្គាប់ទៅជំនួយ ការរបស់ខ្លួនឱ្យបំពេញទម្រង់បែបបទនេះបន្ថែមឱ្យគ្រប់ចំនួន បី(៣)ច្បាប់ រួចដាក់ជូនស្មៀនយុំ, សង្កាត់ចុះហត្ថលេខា និងកាលបរិច្ឆេទ បន្ទាប់មក ត្រូវផ្តល់សេចក្តីសម្រេចបដិសេធការសុំចុះឈ្មោះមួយ ច្បាប់ជូនអ្នកសុំចុះឈ្មោះដែលត្រូវបដិសេធហើយ ហើយ ត្រូវបញ្ជូនទៅក្រុមប្រឹក្សាយុំ, សង្កាត់មួយ ច្បាប់ និងរក្សាទុកជាឯកសាររបស់ស្មៀនយុំ, សង្កាត់មួយ ច្បាប់ ។
- ក្នុងករណីមានការបដិសេធការសុំចុះឈ្មោះបោះឆ្នោត ស្មៀនយុំ, សង្កាត់ត្រូវផ្តល់ព័ត៌មានជូនអ្នកសុំចុះឈ្មោះថា សាមីខ្លួន ឬតំណាងអាចប្តឹងតវ៉ាជាលាយលក្ខណ៍ អក្សរទៅនឹងការបដិសេធនេះទៅក្រុមប្រឹក្សាយុំ, សង្កាត់របស់ខ្លួន ក្នុងរយៈពេល បី(៣)ថ្ងៃយ៉ាងយូរ បន្ទាប់ពីថ្ងៃបានទទួលសេចក្តីសម្រេចបដិសេធជា ។ ស្មៀនយុំ, សង្កាត់ ត្រូវផ្តល់ជូនអ្នកសុំចុះឈ្មោះដែលត្រូវបដិសេធតាមសំណើសុំ, នូវទម្រង់បែបបទសម្រាប់ប្តឹងតវ៉ាចំនួន(៤)ច្បាប់ ដែលតម្រូវដោយនីតិវិធីរបស់ គ.ជ.ប ។

**ជំហានទី ៤ : ការផ្ញើទម្រង់តម្រូវដោយសម្តីសុំចុះឈ្មោះបោះឆ្នោត**

- ស្មៀនយុំ, សង្កាត់ត្រូវយល់ដឹងឱ្យប្រាកដថា អ្នកសុំចុះឈ្មោះត្រូវតែមានអាយុយ៉ាងតិចដប់ប្រាំបី ( ១៨ ) ឆ្នាំ គិតដល់ថ្ងៃបោះឆ្នោត ក្នុងករណីមានការរៀបចំការបោះ



ឆ្នោតដែលកំណត់ដោយច្បាប់ ឬគិតដល់ថ្ងៃទី ៣១ ខែ ធ្នូ នៃឆ្នាំដែលត្រូវអនុវត្ត  
ការពិនិត្យបញ្ជីឈ្មោះ និងចុះឈ្មោះបោះឆ្នោត ជាប្រចាំឆ្នាំ ទើបមានសិទ្ធិចុះឈ្មោះ  
បោះឆ្នោត ។

- ក្នុងករណី អ្នកសុំចុះឈ្មោះបាត់បង់ឯកសារផ្លូវការ ដែលបញ្ជាក់នូវលក្ខខណ្ឌ  
អត្តសញ្ញាណ និងសញ្ជាតិរួចហើយ និងប្រសិនបើ គ្មានការសង្ស័យថា អ្នកសុំ  
ចុះឈ្មោះមានអាយុតិចជាង ១៨ ឆ្នាំទេ ស្មៀនយុំ សង្កាត់ត្រូវផ្ទៀងផ្ទាត់លក្ខខណ្ឌ  
ទីលំនៅរបស់សាមីខ្លួន តាមនីតិវិធីក្នុងជំហានទី៥ ខាងក្រោម បន្ទាប់មក ត្រូវចុះ  
ឈ្មោះរបស់ជននោះនៅក្នុងបញ្ជីបោះឆ្នោតនៃការិយាល័យណាមួយ ដែលស្ថិតនៅ  
ជិតបំផុតនឹងទីលំនៅរបស់សាមីខ្លួន ឬ នៃការិយាល័យណាមួយ តាមសំណូមពរ  
របស់សាមីខ្លួន ដោយអនុវត្តតាមនីតិវិធីក្នុងជំហានទី ៦ ខាងក្រោម ។
- ក្នុងករណី អ្នកសុំចុះឈ្មោះបាត់បង់ឯកសារផ្លូវការ ដែលបញ្ជាក់នូវលក្ខខណ្ឌ  
អត្តសញ្ញាណ និងសញ្ជាតិរួចហើយ និងប្រសិនបើ មានការសង្ស័យថា អ្នកសុំ  
ចុះឈ្មោះពុំទាន់គ្រប់អាយុស្របច្បាប់ សម្រាប់ការចុះឈ្មោះបោះឆ្នោតទេ ស្មៀនយុំ  
សង្កាត់ត្រូវពិនិត្យផ្ទៀងផ្ទាត់អាយុប្រាកដថា ដោយផ្អែកលើឯកសារបញ្ជាក់អត្ត  
សញ្ញាណណាមួយ ដែលអ្នកសុំចុះឈ្មោះយកមកបង្ហាញ គាត់ត្រូវតែមានអាយុ  
យ៉ាងតិចដប់ប្រាំបី ( ១៨ ) ឆ្នាំ គិតដល់ថ្ងៃបោះឆ្នោត ក្នុងករណីមានការរៀបចំការ  
បោះឆ្នោតដែលកំណត់ដោយច្បាប់ ឬគិតដល់ថ្ងៃទី ៣១ ខែ ធ្នូ នៃឆ្នាំ ដែលត្រូវ  
អនុវត្តការពិនិត្យបញ្ជីឈ្មោះ និងចុះឈ្មោះបោះឆ្នោត ជាប្រចាំឆ្នាំ ។ ប្រសិនបើ  
ឯកសារអត្តសញ្ញាណ ដែលអ្នកសុំចុះឈ្មោះយកមកបង្ហាញនោះគ្មានបញ្ជាក់អំពីអាយុ  
ឬថ្ងៃខែឆ្នាំកំណើតទេនោះ អ្នកសុំចុះឈ្មោះត្រូវបញ្ជាក់អាយុរបស់ខ្លួនដោយបង្ហាញ  
បន្ថែមនូវឯកសារណាមួយផ្សេងទៀត ដែលមានបញ្ជាក់អំពីអាយុ ឬ ឆ្នាំកំណើត  
ឬថ្ងៃខែឆ្នាំកំណើត ក្នុងចំណោមឯកសារដូចបានចែងក្នុងចំណុច ក ខ គ ឃ  
ង ច ឆ និង ជ ដែលបានកំណត់ក្នុងជំហានទី២ និងជំហានទី៣ ខាងលើ ។

ប្រសិនបើ មានឯកសារណាមួយក្នុងចំណោមឯកសារដូចបានចែងក្នុងចំណុច  
ក ខ គ ឃ ង ច ឆ និង ជ ខាងលើ ដែលអ្នកសុំចុះឈ្មោះបោះ  
ឆ្នោតបាត់បង់ មានបញ្ជាក់អំពីអាយុ ឬ ឆ្នាំកំណើត ឬថ្ងៃខែឆ្នាំកំណើត  
របស់សាមីខ្លួនដែលគ្រប់អាយុចុះឈ្មោះបោះឆ្នោត ស្មៀនយុំ សង្កាត់ត្រូវផ្ទៀង  
ផ្ទាត់លក្ខខណ្ឌទីលំនៅរបស់សាមីខ្លួន តាមនីតិវិធីក្នុងជំហានទី៥ ខាងក្រោម  
បន្ទាប់មក ត្រូវចុះឈ្មោះរបស់ជននោះនៅក្នុងបញ្ជីបោះឆ្នោតនៃការិយាល័យណា

មួយ ដែលស្ថិតនៅជិតបំផុតនឹងទីលំនៅរបស់សាមីខ្លួន ឬនៃការិយាល័យ  
ណាមួយ តាមសំណូមពររបស់សាមីខ្លួន ដោយអនុវត្តតាមនីតិវិធីក្នុងជំហានទី  
៦ ខាងក្រោម ។

ប្រសិនបើ ក្នុងចំណោមឯកសារដូចបានចែងក្នុងចំណុច ក ខ គ ឃ ង ច  
ឆ និង ជ ខាងលើ ដែលអ្នកសុំចុះឈ្មោះបោះឆ្នោតបានបង្ហាញ គ្មាន  
ឯកសារណាមួយ មានបញ្ជាក់អំពីអាយុ, ឬ ឆ្នាំកំណើត ឬ ថ្ងៃខែឆ្នាំកំណើត  
របស់សាមីខ្លួនទេនោះ ស្មៀនយ៉ំ, សង្កាត់ត្រូវជំរាបអ្នកសុំចុះឈ្មោះថា គាត់អាច  
បញ្ជាក់អាយុរបស់ខ្លួន ដែលពិតជាមានអាយុយ៉ាងតិចដប់ប្រាំបី ( ១៨ ) ឆ្នាំ  
គិតដល់ថ្ងៃបោះឆ្នោតក្នុងករណីមានការរៀបចំការបោះឆ្នោតដែលកំណត់ដោយ  
ច្បាប់ ឬគិតដល់ថ្ងៃទី ៣១ ខែ ធ្នូ នៃឆ្នាំ ដែលត្រូវអនុវត្តការពិនិត្យបញ្ជីឈ្មោះ  
និងចុះឈ្មោះបោះឆ្នោត ជាប្រចាំឆ្នាំ ដោយការបង្ហាញលិខិតធានាអះអាងអំពី  
អត្តសញ្ញាណ ឬ/និងអាយុ, ដូចចែងក្នុងចំណុច ឃ ក្នុងជំហានទី២ ខាង  
លើ ។ ក្នុងករណីនេះ ស្មៀនយ៉ំ, សង្កាត់ត្រូវប្រាប់អ្នកសុំចុះឈ្មោះឱ្យទៅ  
ជួបអាជ្ញាធរយ៉ំ, សង្កាត់ ដោយនាំទៅជាមួយនូវសាក្សីពីរ(២)រូប ដើម្បីបំពេញ  
ទម្រង់បែបបទលិខិតធានាអះអាងអំពីអត្តសញ្ញាណ ឬ/និងអាយុ, ( ទម្រង់  
លេខ ១០១៨ ) ចំនួន ២ ច្បាប់ ដែលមានត្រៀមសម្រាប់ផ្តល់និងបញ្ជាក់  
ជូនដោយមេឃុំ, ចៅសង្កាត់ ឬជំទប់ ចៅសង្កាត់រង រួចត្រូវត្រឡប់មកសុំចុះ  
ឈ្មោះបោះឆ្នោតវិញ បន្ទាប់ពីទទួលបានលិខិតធានានេះ ។

នៅពេល ដែលអ្នកសុំចុះឈ្មោះបានបង្ហាញលិខិតធានាអះអាង អំពីអាយុរបស់  
សាមីខ្លួនដែលពិតជាគ្រប់អាយុបោះឆ្នោត ស្មៀនយ៉ំ, សង្កាត់ត្រូវផ្ទៀងផ្ទាត់លក្ខ  
ខណ្ឌទីលំនៅរបស់សាមីខ្លួន តាមនីតិវិធីក្នុងជំហានទី៥ ខាងក្រោម បន្ទាប់  
មក ត្រូវចុះឈ្មោះរបស់ជននោះនៅក្នុងបញ្ជីបោះឆ្នោតនៃការិយាល័យ ណាមួយ  
ដែលស្ថិតនៅជិតបំផុតនឹងទីលំនៅរបស់សាមីខ្លួន ឬនៃការិយាល័យ ណាមួយ  
តាមសំណូមពររបស់សាមីខ្លួន ដោយអនុវត្តតាមនីតិវិធីក្នុងជំហានទី ៦ ខាង  
ក្រោម ។

ប្រសិនបើ ក្នុងចំណោមឯកសារដូចបានចែងក្នុងចំណុច ក ខ គ ឃ ង  
ច ឆ និង ជ ខាងលើ ដែលអ្នកសុំចុះឈ្មោះបោះឆ្នោតបានបង្ហាញ គ្មាន  
ឯកសារណាមួយ មានបញ្ជាក់អំពីអាយុ, ឬ ឆ្នាំកំណើត ឬ ថ្ងៃខែឆ្នាំកំណើតរបស់  
សាមីខ្លួនទេ ស្មៀនយ៉ំ, សង្កាត់ត្រូវជំរាបអ្នកសុំចុះឈ្មោះថា ការសុំចុះឈ្មោះ

ត្រូវបានបដិសេធ ។ ស្មៀនយ៉ំ, សង្កាត់ត្រូវសំរេចបដិសេធ ធានាសុំចុះឈ្មោះ របស់ជននោះ ដោយអនុវត្តតាមលក្ខខណ្ឌ ដូចចែងក្នុងចំណុច ៦.៣.២.១ ខាងលើ ហើយត្រូវបំពេញទម្រង់បែបបទបដិសេធ ធានាសុំចុះឈ្មោះបោះឆ្នោត ដោយបញ្ជាក់ពីមូលហេតុនៃការបដិសេធថា សាមីខ្លួនមិនអាចបង្ហាញឯកសារ បញ្ជាក់គ្រប់អាយុបោះឆ្នោតបាន ដែលត្រូវអនុវត្តតាមនីតិវិធីក្នុងជំហានទី ៧ ខាងក្រោម ។ ស្មៀនយ៉ំ, សង្កាត់ត្រូវបង្ហាញទៅជំនួយការរបស់ខ្លួនឱ្យបំពេញ បន្ថែមទម្រង់បែបបទនេះឱ្យគ្រប់ចំនួនបី ( ៣ ) ច្បាប់ រួចដាក់ជូនស្មៀនយ៉ំ, សង្កាត់ ចុះហត្ថលេខា និងកាលបរិច្ឆេទ បន្ទាប់មក ត្រូវផ្តល់សេចក្តីសំរេច បដិសេធ ធានាសុំចុះឈ្មោះមួយច្បាប់ ជូនអ្នកសុំចុះឈ្មោះ ដែលត្រូវបដិសេធ ហើយត្រូវបញ្ជូនទៅក្រុមប្រឹក្សាយុវ, សង្កាត់មួយច្បាប់ និងរក្សាទុកជាឯកសារ របស់ស្មៀនយ៉ំ, សង្កាត់មួយច្បាប់ ។

- ក្នុងករណីមានការបដិសេធ ធានាសុំចុះឈ្មោះបោះឆ្នោត ស្មៀនយ៉ំ, សង្កាត់ត្រូវផ្តល់ ព័ត៌មានជូនអ្នកសុំចុះឈ្មោះថា សាមីខ្លួន ឬតំណាងអាចប្តឹងតវ៉ាជាលាយលក្ខណ៍ អក្សរទៅនឹងការបដិសេធ នេះទៅក្រុមប្រឹក្សាយុវ, សង្កាត់របស់ខ្លួន ក្នុងរយៈពេល បី(៣)ថ្ងៃយ៉ាងយូរ បន្ទាប់ពីថ្ងៃបានទទួលសេចក្តីសំរេចបដិសេធ ។ ស្មៀនយ៉ំ, សង្កាត់ត្រូវផ្តល់ជូនអ្នកសុំចុះឈ្មោះដែលត្រូវបដិសេធ តាមសំណើសុំ នូវទម្រង់បែប បទសម្រាប់ប្តឹងតវ៉ាចំនួន(៤)ច្បាប់ ដែលតម្រូវដោយនីតិវិធីរបស់ គ.ជ.ប ។

**ជំហានទី ៥ : ការផ្ទៀងផ្ទាត់លក្ខខណ្ឌនីតិវិធីរបស់អ្នកសុំចុះឈ្មោះបោះឆ្នោត**

- ស្មៀនយ៉ំ, សង្កាត់ត្រូវយល់ដឹងឱ្យប្រាកដថា អ្នកសុំចុះឈ្មោះត្រូវតែជាប្រជាពលរដ្ឋ មានទីលំនៅក្នុងយុវ, សង្កាត់ ដែលគាត់សុំចុះឈ្មោះបោះឆ្នោត ។
- ក្នុងករណី អ្នកសុំចុះឈ្មោះបានបង្ហាញឯកសារផ្លូវការ ដែលបញ្ជាក់នូវលក្ខខណ្ឌ អត្តសញ្ញាណ សញ្ជាតិ និងអាយុរួចហើយ ស្មៀនយ៉ំ, សង្កាត់ត្រូវបន្តពិនិត្យផ្ទៀង ផ្ទាត់អោយប្រាកដថា អ្នកសុំចុះឈ្មោះមានទីលំនៅក្នុងយុវ, សង្កាត់ ដោយផ្អែកលើ ឯកសារបញ្ជាក់អត្តសញ្ញាណណាមួយ ដែលអ្នកសុំចុះឈ្មោះបានយកមកបង្ហាញ ។ ប្រសិនបើ ឯកសារអត្តសញ្ញាណ ដែលអ្នកសុំចុះឈ្មោះយកមកបង្ហាញនោះគ្មាន ការបញ្ជាក់ទីលំនៅរបស់សាមីខ្លួនទេ អ្នកសុំចុះឈ្មោះត្រូវបញ្ជាក់លក្ខខណ្ឌទីលំនៅ របស់ខ្លួន ដោយបង្ហាញបន្ថែមនូវសៀវភៅស្នាក់នៅ ( ឯកសារ ក២ ) ឬ

ឯកសារណាមួយផ្សេងទៀត ដែល មានបញ្ជាក់ទីលំនៅរបស់សាមីខ្លួន ក្នុងចំណោម  
ឯកសារដូចបានចែងក្នុងចំណុច ក ខ គ ឃ ង ច ឆ និង ជ ដែល  
បានកំណត់ក្នុងជំហានទី២ និងជំហានទី៣ ខាងលើ ។

ប្រសិនបើ សៀវភៅស្នាក់នៅ ( ឯកសារ ក២ ) ឬ ឯកសារណាមួយ ក្នុង  
ចំណោមឯកសារដូចចែងក្នុងចំណុច ក ខ គ ឃ ង ច ឆ និង ជ  
ខាងលើ ដែល អ្នកសុំចុះឈ្មោះបោះឆ្នោតបានបង្ហាញ មានបញ្ជាក់អំពីទីលំនៅ  
របស់សាមីខ្លួនក្នុងយំ, សង្កាត់ ដែល គាត់កំពុងសុំចុះឈ្មោះបោះឆ្នោត ស្បៀន  
យំ, សង្កាត់ត្រូវចុះឈ្មោះរបស់ជននោះ នៅក្នុងបញ្ជីបោះឆ្នោតនៃការិយាល័យ  
ណាមួយ ដែល ស្ថិតនៅជិតបំផុតនឹងទីលំនៅរបស់សាមីខ្លួន ដោយ អនុវត្តតាម  
នីតិវិធីក្នុងជំហានទី៦ ខាងក្រោម ។

ប្រសិនបើ ក្នុងចំណោមឯកសារដូចបានចែងក្នុងចំណុច ក ខ គ ឃ ង  
ច ឆ និង ជ ខាងលើ ឬសៀវភៅស្នាក់នៅ ( ឯកសារ ក២ ) ដែល  
អ្នកសុំចុះឈ្មោះបោះឆ្នោតបានបង្ហាញ គ្មានឯកសារណាមួយ មានបញ្ជាក់អំពី  
ទីលំនៅរបស់សាមីខ្លួនក្នុងយំ, សង្កាត់ទេ ស្បៀនយំ, សង្កាត់ត្រូវជំរាបអ្នកសុំចុះ  
ឈ្មោះថា គាត់អាចបញ្ជាក់ទីលំនៅរបស់ខ្លួនបាន ដោយ លិខិតបញ្ជាក់ទីលំនៅ  
ដែល ចេញដោយ អាជ្ញាធរយំ, សង្កាត់ ដោយ មិនចាំបាច់បង់សោហ៊ុយឡើយ ។  
ផ្អែកតាមសំណើសុំរបស់អ្នកសុំចុះឈ្មោះ ដែល មានទីលំនៅពិតប្រាកដក្នុងយំ,  
សង្កាត់ ព្រមទាំងយោងតាមនីតិវិធីនិង បែបបទកំណត់ដោយ ក្រសួងមហាផ្ទៃ  
អាជ្ញាធរយំ, សង្កាត់ត្រូវបំពេញនិងចេញលិខិតបញ្ជាក់ទីលំនៅក្នុងយំ, សង្កាត់  
( ទម្រង់បែបបទលេខ ១០១៨ ) ចំនួន ២ ច្បាប់ រួចប្រគល់ជូនអ្នកស្នើ  
សុំមួយ ច្បាប់ និងជំរាបគាត់ឱ្យត្រឡប់ទៅជួបស្បៀន ដើម្បីសុំចុះឈ្មោះបោះ  
ឆ្នោតវិញ ។

នៅពេល ដែល អ្នកសុំចុះឈ្មោះបានបង្ហាញលិខិតបញ្ជាក់ទីលំនៅរបស់សាមីខ្លួន  
ក្នុងយំ, សង្កាត់ ស្បៀនយំ, សង្កាត់ត្រូវចុះឈ្មោះរបស់ជននោះ នៅក្នុងបញ្ជី  
បោះឆ្នោត នៃការិយាល័យ ណាមួយ ដែល ស្ថិតនៅជិតបំផុតនឹងទីលំនៅរបស់  
សាមីខ្លួន ដោយ អនុវត្តតាមនីតិវិធីក្នុងជំហានទី៦ ខាងក្រោម ។

ប្រសិនបើ ក្នុងចំណោមឯកសារដូចបានចែងក្នុងចំណុច ក ខ គ ឃ ង  
ច ឆ និង ជ ខាងលើ ឬសៀវភៅស្នាក់នៅ ( ឯកសារ ក២ ) ដែល  
អ្នកសុំចុះឈ្មោះបោះឆ្នោតបានបង្ហាញ គ្មានឯកសារណាមួយ មានបញ្ជាក់អំពី

ទីលំនៅរបស់សាមីខ្លួនក្នុងយំ, សង្កាត់ទេ ហើយ អ្នកសុំចុះឈ្មោះក៏មិនអាច  
 ទទួល និងបង្ហាញលិខិតបញ្ជាក់ទីលំនៅបានទេ ស្មៀនយំ, សង្កាត់ត្រូវជំរាប  
 អ្នកសុំចុះឈ្មោះថា ការសុំចុះឈ្មោះរបស់គាត់ត្រូវបានបដិសេធ ។ ស្មៀនយំ,  
 សង្កាត់ត្រូវសំរេចបដិសេធ ការសុំចុះឈ្មោះរបស់ជននោះ ដោយ អនុវត្តតាម  
 លក្ខខណ្ឌដូចចែងក្នុងចំណុច ៤.៤.២.១១ ខាងលើ និងត្រូវបំពេញទម្រង់  
 បែបបទបដិសេធ ការសុំចុះឈ្មោះបោះឆ្នោត ដោយ បញ្ជាក់ពីមូលហេតុនៃការ  
 បដិសេធថា សាមីខ្លួនមិនអាចបង្ហាញឯកសារបញ្ជាក់ទីលំនៅក្នុងយំ, សង្កាត់  
 បានដែលត្រូវអនុវត្តតាមនីតិវិធីក្នុងជំហានទី ៧ ខាងក្រោម ។ ស្មៀនយំ,  
 សង្កាត់ត្រូវបង្ហាញទៅជំនួយ ការរបស់ខ្លួន ឱ្យបំពេញទម្រង់បែបបទនេះបន្ថែម  
 ឱ្យគ្រប់ចំនួនបី(៣)ច្បាប់ រួចដាក់ជូនស្មៀនយំ, សង្កាត់ចុះហត្ថលេខានិងកាល  
 បរិច្ឆេទ បន្ទាប់មក ត្រូវផ្តល់សេចក្តីសំរេចបដិសេធ ការសុំចុះឈ្មោះមួយច្បាប់  
 ជូនអ្នកសុំចុះឈ្មោះដែលត្រូវបដិសេធ និងត្រូវបញ្ជូនទៅក្រុមប្រឹក្សាយំ, សង្កាត់  
 មួយច្បាប់ និងរក្សាទុកជាឯកសាររបស់ស្មៀនយំ, សង្កាត់មួយច្បាប់ ។

- ក្នុងករណីមានការបដិសេធ ការសុំចុះឈ្មោះបោះឆ្នោត ស្មៀនយំ, សង្កាត់ត្រូវផ្តល់  
 ព័ត៌មានជូនអ្នកសុំចុះឈ្មោះថា សាមីខ្លួន ឬតំណាងអាចប្តឹងតវ៉ាជាលាយលក្ខណ៍  
 អក្សរទៅនឹងការបដិសេធ នេះទៅក្រុមប្រឹក្សាយំ, សង្កាត់របស់ខ្លួន ក្នុងរយៈពេល  
 បី(៣)ថ្ងៃយ៉ាងយូរ បន្ទាប់ពីថ្ងៃបានទទួលសេចក្តីសំរេចបដិសេធ ។ ស្មៀនយំ,  
 សង្កាត់ត្រូវផ្តល់ជូនអ្នកសុំចុះឈ្មោះដែលត្រូវបដិសេធ តាមសំណើសុំ, គូរទម្រង់បែប  
 បទសម្រាប់ប្តឹងតវ៉ាចំនួន(៤)ច្បាប់ ដែលតម្រូវដោយនីតិវិធីរបស់ គជប ។
- ចំពោះអ្នកសុំចុះឈ្មោះជា កម្មករ សិស្ស និស្សិត មន្ត្រីរាជការ ប៉ូលីស  
 និងយោធា ដែលមានទីលំនៅជាប់ជាមួយនោះអាសន្នក្នុងយំ, សង្កាត់ ប្រសិនបើ  
 អ្នកសុំចុះឈ្មោះទាំងនោះបានបំពេញលក្ខខណ្ឌអត្តសញ្ញាណ សញ្ជាតិ និងអាយុរួច  
 ហើយ គាត់ចាំបាច់ត្រូវមានការបញ្ជាក់ទីលំនៅរបស់ខ្លួនក្នុងយំ, សង្កាត់ ដើម្បីមាន  
 សិទ្ធិចុះឈ្មោះបោះឆ្នោត ។ នៅពេលដែល អ្នកសុំចុះឈ្មោះបានបំពេញលក្ខខណ្ឌ  
 ទីលំនៅក្នុងយំ, សង្កាត់ ស្មៀនយំ, សង្កាត់ត្រូវចុះឈ្មោះរបស់គាត់ក្នុងបញ្ជីបោះ  
 ឆ្នោតណាមួយ តាមលំដាប់ដូចគ្នានឹងការចុះឈ្មោះអ្នកសុំចុះឈ្មោះទូទៅដែរ ។ ក្នុង  
 ករណីនេះ ប្រសិនបើ អ្នកសុំចុះឈ្មោះធ្លាប់បានចុះឈ្មោះបោះឆ្នោតចុងក្រោយរួច  
 ហើយ ឬទើបនឹងបានចុះឈ្មោះលើកនេះ នៅក្នុងយំ, សង្កាត់ដទៃទៀត ដែលជន  
 នោះរស់នៅជាអចិន្ត្រៃយ៍ ស្មៀនយំ, សង្កាត់មិនត្រូវភ្លេចបំពេញនិងអោយអ្នកសុំចុះ  
 ឈ្មោះផ្ដិតមេដៃលើទម្រង់បែបបទលុបឈ្មោះចេញពីបញ្ជីបោះឆ្នោត ( ១០១៧ )

ដើម្បីអោយ គឺជប លុបឈ្មោះជននោះចេញពីបញ្ជីបោះឆ្នោតនៅក្នុងយំ, សង្កាត់ ផ្សេងនោះ ឬការិយាល័យបោះឆ្នោតដទៃទៀត ដែលអ្នកសុំចុះឈ្មោះនោះបានចុះ ឈ្មោះពីមុន ។

អ្នកសុំចុះឈ្មោះជា កម្មករ សិស្ស និស្សិត មន្ត្រីរាជការ ប៉ូលីស និង យោធា ដែលមានទីលំនៅជាប់ជាប់ណោះអាសន្នក្នុងយំ, សង្កាត់ ហើយមាន បំណងស្នើសុំលិខិតបញ្ជាក់ទីលំនៅក្នុងយំ, សង្កាត់ ត្រូវទៅជួបស្នើសុំពីមេឃុំ, ចៅសង្កាត់ ឬ ជំទប់ ចៅសង្កាត់រង ដែលបានប្រគល់សិទ្ធិ ដោយត្រូវ អនុវត្តតាមនីតិវិធី និងបែបបទណែនាំរបស់ក្រសួងមហាផ្ទៃ ។

ប្រសិនបើ អ្នកស្នើសុំលិខិតបញ្ជាក់ទីលំនៅបានឆ្លើយតបគ្រប់គ្រាន់តាមបែប បទកំណត់របស់ក្រសួងមហាផ្ទៃហើយ អាជ្ញាធរយំ, សង្កាត់ត្រូវចេញលិខិត បញ្ជាក់ទីលំនៅក្នុងយំ, សង្កាត់ជូនសាមីជន ឱ្យបានឆាប់រហ័ស តាមដែល អាចធ្វើបាន ។

អាជ្ញាធរយំ, សង្កាត់ត្រូវចេញលិខិតបញ្ជាក់ទីលំនៅក្នុងយំ, សង្កាត់ ដោយត្រូវ បំពេញទម្រង់បែបបទលេខ ១០១៧ ចំនួនពីរ(២)ច្បាប់ រួចប្រគល់ជូនសាមី ខ្លួនមួយច្បាប់ និងរក្សាទុកជាឯកសារមួយច្បាប់ ។

**ជំហានទី ៦ : ការបំពេញការងារបែបបទចុះឈ្មោះបោះឆ្នោត**

- ស្បៀងយំ, សង្កាត់ គ្មានសិទ្ធិ / ឆន្ទានុសិទ្ធិ ក្នុងចុះការឈ្មោះជនណាម្នាក់ដែលមិន បានបង្ហាញឯកសារផ្លូវការណាមួយ ដូចបានកំណត់ក្នុងនីតិវិធីសម្រាប់ការចុះឈ្មោះ បោះឆ្នោត ឬបានបង្ហាញឯកសារណាមួយ ឬច្រើន ដែលមិនបានឆ្លើយតបគ្រប់ គ្រាន់ទៅនឹងលក្ខណៈវិនិច្ឆ័យសម្រាប់ការចុះឈ្មោះបោះឆ្នោតនោះឡើយ ។
- ស្បៀងយំ, សង្កាត់ គ្មានសិទ្ធិ / ឆន្ទានុសិទ្ធិ បដិសេធមិនចុះឈ្មោះជនណាម្នាក់ ដែលបានបង្ហាញឯកសារផ្លូវការណាមួយ ឬច្រើន ក្នុងចំណោមឯកសារ ដូចបាន កំណត់ក្នុងនីតិវិធីសម្រាប់ការចុះឈ្មោះបោះឆ្នោត ហើយដែលបានឆ្លើយតបគ្រប់ គ្រាន់ទៅនឹងលក្ខណៈវិនិច្ឆ័យសម្រាប់ការចុះឈ្មោះបោះឆ្នោតនោះឡើយ ។
- នៅពេលដែលអ្នកសុំចុះឈ្មោះបានបង្ហាញឯកសារផ្លូវការមួយ ឬច្រើន ក្នុងចំណោម ឯកសារដូចបានកំណត់ក្នុងនីតិវិធីសម្រាប់ការចុះឈ្មោះបោះឆ្នោត ហើយដែលបាន ឆ្លើយតបគ្រប់គ្រាន់ទៅនឹងលក្ខណៈវិនិច្ឆ័យសម្រាប់ការចុះឈ្មោះបោះឆ្នោត ស្បៀង យំ, សង្កាត់ត្រូវចុះឈ្មោះជូនសាមីខ្លួន ដោយត្រូវបំពេញទម្រង់បែបបទចុះឈ្មោះ បោះឆ្នោត/សង្កាត់ដែលពាក់ការចុះឈ្មោះបោះឆ្នោត ។

ជាដំបូង ស្មៀនយំ, សង្កាត់ត្រូវកំណត់លេខកូដនិងឈ្មោះទីតាំងការិយាល័យ  
បោះឆ្នោត ដែលត្រូវចុះឈ្មោះអ្នកសុំចុះឈ្មោះ និងដែលស្ថិតនៅជិតបំផុតនឹង  
ទីលំនៅរបស់សាមីអ្នកសុំចុះឈ្មោះ ។

ស្មៀនយំ, សង្កាត់ត្រូវបំពេញទម្រង់បែបបទនេះនៅលើផ្នែកទាំងពីរ ( ផ្នែក  
ទម្រង់បែបបទចុះឈ្មោះបោះឆ្នោត និងផ្នែកបង្កាន់ដៃបញ្ជាក់ការចុះឈ្មោះបោះ  
ឆ្នោត ) ដោយសរសេរឱ្យបានច្បាស់លាស់នូវលេខកូដនិងឈ្មោះទីតាំងការិយា  
ល័យបោះឆ្នោត ឈ្មោះ និងទិន្នន័យពាក់ព័ន្ធរបស់អ្នកសុំចុះឈ្មោះផ្នែកលើឯក  
សារអត្តសញ្ញាណ ដែលត្រូវប្រើនៅពេលបោះឆ្នោត ព្រមទាំងត្រូវគូសសញ្ញា  
សំគាល់ឯកសារ ដែលអ្នកសុំចុះឈ្មោះបានបង្ហាញ និងដែលឆ្លើយតបនឹង  
លក្ខណៈវិនិច្ឆ័យសម្រាប់ការចុះឈ្មោះបោះឆ្នោត ។

ស្មៀនយំ, សង្កាត់ត្រូវចុះហត្ថលេខា កាលបរិច្ឆេទ និងបោះត្រាការិយាល័យ  
ចុះឈ្មោះបោះឆ្នោតនៅលើផ្នែកទាំងពីរនៃទម្រង់បែបបទចុះឈ្មោះបោះឆ្នោត /  
បង្កាន់ដៃបញ្ជាក់ការចុះឈ្មោះបោះឆ្នោត បន្ទាប់មក ត្រូវហែកផ្នែកបង្កាន់ដៃ  
បញ្ជាក់ការចុះឈ្មោះបោះឆ្នោត រួចប្រគល់បង្កាន់ដៃនេះជូនអ្នកសុំចុះឈ្មោះ និង  
ជំរាបគាត់ឱ្យចងចាំលេខកូដ និងឈ្មោះទីតាំងការិយាល័យបោះឆ្នោតរបស់ខ្លួន  
ដែលមានសរសេរក្នុងបង្កាន់ដៃនេះ ។ មកដល់ដំណាក់កាលនេះ អ្នកសុំចុះ  
ឈ្មោះអាចកំណត់បានថា ត្រូវបានចុះឈ្មោះជាអ្នកបោះឆ្នោត និងអាចចេញពី  
ការិយាល័យចុះឈ្មោះបោះឆ្នោតបាន ។

ស្មៀនយំ, សង្កាត់ត្រូវសរសេរឈ្មោះរបស់អ្នកដែលត្រូវបានយល់ព្រមឱ្យចុះ  
ឈ្មោះ និងទិន្នន័យពាក់ព័ន្ធ នៅលើបញ្ជីបោះឆ្នោតបន្ថែម ដែលមានបំរុង  
ស្រាប់សម្រាប់បំពេញ ដោយចម្លងចេញពីផ្នែកគល់សន្លឹកនៃទម្រង់បែបបទចុះ  
ឈ្មោះបោះឆ្នោត/បង្កាន់ដៃបញ្ជាក់ការចុះឈ្មោះបោះឆ្នោត ក្នុងនោះ ត្រូវកត់ត្រា  
លេខទម្រង់បែបបទចុះឈ្មោះ / បង្កាន់ដៃបញ្ជាក់ការចុះឈ្មោះបោះឆ្នោតផង ។

ស្មៀនយំ, សង្កាត់ត្រូវបង្ហាញទៅជំនួយការរបស់ខ្លួន ឱ្យចម្លងបញ្ជីបោះឆ្នោត  
បន្ថែម ដើម្បីបង្កប់ចំនួនបួន(៤)ច្បាប់ ។ ប្រសិនបើ អ្នកសុំចុះឈ្មោះមាន  
វត្តមានច្រើន ស្មៀនយំ, សង្កាត់និងជំនួយការស្មៀនអាចបំពេញការងារសរសេរ  
ចម្លងឈ្មោះក្នុងបញ្ជីបោះឆ្នោតបន្ថែម នៅចន្លោះពេលទំនេរ ដែលគ្មានវត្តមាន  
អ្នកសុំចុះឈ្មោះបោះឆ្នោត ។

ក្នុងរាល់ករណី ស្មៀនយំ, សង្កាត់យល់ព្រមចុះឈ្មោះជូនអ្នកសុំចុះឈ្មោះណា  
ម្នាក់ ស្មៀនយំ, សង្កាត់ និងជំនួយការស្មៀនត្រូវបំពេញការងារជាសង្វាក់តាម  
លំនាំការណែនាំ ដូចបានចែងក្នុងចំណុចនានានៃជំហានទី៦ នេះ ។

- ប្រសិនបើ ស្មៀនយំ, សង្កាត់មានកំហុស ក្នុងការបំពេញទម្រង់បែបបទចុះឈ្មោះ បោះឆ្នោត/បង្កាន់ដៃបញ្ជាក់ការចុះឈ្មោះបោះឆ្នោត ស្មៀនយំ, សង្កាត់ត្រូវបដិសេធចោលសន្តិកទម្រង់បែបបទដែលខុស ដោយសរសេរពាក្យថា “ លុបចោល ” លើទម្រង់ទាំងមូល ( រួមទាំងបង្កាន់ដៃផង ) ហើយត្រូវបំពេញទម្រង់បែបបទថ្មីមួយទៀត ។

- ក្នុងករណី ដែលអ្នកសុំចុះឈ្មោះបោះឆ្នោត បានចុះឈ្មោះក្នុងបញ្ជីបោះឆ្នោត នៃការិយាល័យ បោះឆ្នោតណាមួយ ក្នុងយំ, សង្កាត់ ឬនាយំ, សង្កាត់ផ្សេងទៀតហើយ ស្មៀនយំ, សង្កាត់មិនត្រូវតែចំពេញ និងតម្រូវអោយសាមីខ្លួនផ្តិតមេដៃ លើទម្រង់បែបបទ លុបឈ្មោះចេញពីបញ្ជីបោះឆ្នោត ( ១០១៧ ) ចំនួនពីរ(២)ច្បាប់ ដើម្បីអោយ គជប លុបឈ្មោះជននោះចេញពីបញ្ជីបោះឆ្នោតនៃការិយាល័យ បោះឆ្នោតផ្សេង ឬ នៃយំ, សង្កាត់ផ្សេង ដែលអ្នកសុំចុះឈ្មោះនោះបានចុះឈ្មោះកាលពីមុន ។ ស្មៀនយំ, សង្កាត់ត្រូវចាត់ចែងទម្រង់បែបបទលុបឈ្មោះចេញពីបញ្ជីបោះឆ្នោតដូចខាងក្រោម ៖

ទម្រង់បែបបទលុបឈ្មោះអ្នកដែល បានចុះឈ្មោះក្នុងបញ្ជីបោះឆ្នោត នៃការិយាល័យ បោះឆ្នោតផ្សេងណាមួយ ក្នុងយំ, សង្កាត់ ត្រូវធ្វើជូន គជប មួយច្បាប់ ដែលត្រូវដាក់ក្នុងកញ្ចប់ ក នៃការិយាល័យ បោះឆ្នោតពាក់ព័ន្ធ និងរក្សាទុកជាឯកសាររបស់ស្មៀនយំ, សង្កាត់មួយច្បាប់ ។

ទម្រង់បែបបទលុបឈ្មោះអ្នកដែល បានចុះឈ្មោះក្នុងបញ្ជីបោះឆ្នោត នៃការិយាល័យ បោះឆ្នោតណាមួយ នៃយំ, សង្កាត់ផ្សេង ត្រូវធ្វើជូន គជប មួយច្បាប់ ដែលត្រូវច្រកស្រោមសំបុត្រដាក់ក្នុងកញ្ចប់ ខ នៃយំ, សង្កាត់ពាក់ព័ន្ធ និងរក្សាទុកជាឯកសាររបស់ស្មៀនយំ, សង្កាត់មួយច្បាប់ ។

- ចំពោះករណី អ្នកសុំចុះឈ្មោះដែល បានចុះឈ្មោះរួចហើយ នៅក្នុងបញ្ជីបោះឆ្នោត នៃយំ, សង្កាត់តែមួយ តែនៅការិយាល័យ បោះឆ្នោតផ្សេងគ្នា បន្ទាប់ពីពេល ដែល បានចុះឈ្មោះក្នុងបញ្ជីបោះឆ្នោតនៃការិយាល័យ ថ្មីរួចហើយ ស្មៀនយំ, សង្កាត់ត្រូវ បង្ការកុំអោយ មានការចុះឈ្មោះ ២ ដង ដោយត្រូវគូសបន្ទាត់លុបឈ្មោះអ្នកបោះ ឆ្នោតនោះចេញពីបញ្ជីបោះឆ្នោតនៃការិយាល័យ បោះឆ្នោតពាក់ព័ន្ធ ដែល បានចុះឈ្មោះ លើកមុន ។ ស្មៀនយំ, សង្កាត់ត្រូវបង្កាប់ទៅជំនួយ ការរបស់ខ្លួនឱ្យ គូសបន្ទាត់ លុបឈ្មោះតាមលំដាប់ដូចគ្នានេះ នៅលើបញ្ជីបោះឆ្នោតបី ( ៣ ) ច្បាប់ផ្សេងទៀតនៃ ការិយាល័យ បោះឆ្នោតពាក់ព័ន្ធ ។ ស្មៀនយំ, សង្កាត់អាចលុបឈ្មោះអ្នកបោះឆ្នោត ចេញពីបញ្ជីបោះឆ្នោតបាន តែក្នុងករណីមានទម្រង់បែបបទលុបឈ្មោះចេញពីបញ្ជី បោះឆ្នោត ដែល មានស្នាមផ្តិតមេដៃរបស់អ្នកសុំចុះឈ្មោះជាសំគាល់តែប៉ុណ្ណោះ ។



**ជំហានទី ៧ : នីតិវិធីក្នុងការបដិសេធការសុំចុះឈ្មោះបោះឆ្នោត**

- ស្មៀនយុំ, សង្កាត់មិនត្រូវចុះឈ្មោះជនណាម្នាក់ដែល មិនបានបង្ហាញឯកសារផ្លូវការណាមួយ ដូចបានចែងក្នុងជំហានទី២ និងជំហានទី៣ ខាងលើ ដើម្បីកំណត់លក្ខណៈវិនិច្ឆ័យ សម្រាប់ការចុះឈ្មោះបោះឆ្នោត ឬ ដែលបានបង្ហាញឯកសារមួយ ឬច្រើន ប៉ុន្តែមិនបានឆ្លើយតបគ្រប់គ្រាន់ ទៅនឹងលក្ខណៈវិនិច្ឆ័យ សម្រាប់ការចុះឈ្មោះបោះឆ្នោតនោះឡើយ ។
- ស្មៀនយុំ, សង្កាត់ត្រូវបដិសេធមិនចុះឈ្មោះអ្នកសុំចុះឈ្មោះផងដែរ ប្រសិនបើ មានភស្តុតាងជាក់ស្តែងបញ្ជាក់ថា ឯកសាររបស់អ្នកសុំចុះឈ្មោះនោះ គឺជាឯកសារក្លែងក្លាយ ឬបានមកដោយការបន្លំ ។
- ក្នុងករណី អ្នកសុំចុះឈ្មោះមិនបានឆ្លើយតបគ្រប់គ្រាន់ ទៅនឹងលក្ខណៈវិនិច្ឆ័យ សម្រាប់ការចុះឈ្មោះបោះឆ្នោត ឬ មានភស្តុតាងជាក់ស្តែងបញ្ជាក់ថាឯកសារដែលអ្នកសុំចុះឈ្មោះបានបង្ហាញ គឺជាឯកសារក្លែងក្លាយ ឬបានមកដោយការបន្លំនោះ នៅមុនពេលដែលស្មៀនយុំ, សង្កាត់សំរេចបដិសេធការសុំចុះឈ្មោះបោះឆ្នោតរបស់សាមីខ្លួន ស្មៀនយុំ, សង្កាត់ត្រូវសុំសេចក្តីសំរេចអំពីបញ្ហានេះពីសមាជិកក្រុមប្រឹក្សាយុវជន សង្កាត់ដែលប្រចាំការពិនិត្យមើលការខុសត្រូវលើការងាររបស់ខ្លួន ។ ស្មៀនយុំ, សង្កាត់ត្រូវសំរេចបដិសេធការសុំចុះឈ្មោះរបស់ជននោះដោយអនុវត្តតាមលក្ខខណ្ឌដូចចែងក្នុងចំណុច ៤.៤.២.១១ ខាងលើ ហើយត្រូវធានាឱ្យប្រាកដថាការសំរេចរបស់ខ្លួនត្រូវបានធ្វើដោយផ្អែកលើលក្ខខណ្ឌនៃច្បាប់ និងបទបញ្ជា និងនីតិវិធីរបស់គណបក្ស ។
- ស្មៀនយុំ, សង្កាត់អាចសំរេចបដិសេធការសុំចុះឈ្មោះបោះឆ្នោត តែក្នុងករណីមានមូលហេតុដូចខាងក្រោម ៖

អ្នកសុំចុះឈ្មោះគ្មាន ឬ/និង មិនបានបង្ហាញឯកសារបញ្ជាក់អត្តសញ្ញាណដែលមានសុពលភាព ដូចចែងចាប់ពីចំណុច ក ដល់ យ ដែលបានកំណត់ក្នុងជំហានទី ២ ខាងលើ ។

អ្នកសុំចុះឈ្មោះគ្មានភស្តុតាងបញ្ជាក់អំពីសញ្ជាតិខ្មែរ ដែលបានតំរូវ និងដែលបានចែងក្នុងចំណុច ក ខ គ ង ច ឆ និង ជ ដែលបានកំណត់ក្នុងជំហានទី២ និងជំហានទី៣ ខាងលើ ។

អ្នកសុំចុះឈ្មោះគ្មានភស្តុតាងបញ្ជាក់អំពីអាយុមានសិទ្ធិបោះឆ្នោត ដែលបានតំរូវ និងដែលបានកំណត់ក្នុងជំហានទី៤ ខាងលើ ។

អ្នកសុំចុះឈ្មោះគ្មានភស្តុតាងបញ្ជាក់អំពីទីលំនៅក្នុងយុំ សង្កាត់ ដែលបានតំរូវ និងដែលបានកំណត់ក្នុងជំហានទី៥ ខាងលើ ។

អ្នកសុំចុះឈ្មោះមានការយឺតយ៉ាវ ក្នុងការសុំចុះឈ្មោះ ដែលត្រូវបានធ្វើនៅ ក្រោយរយៈពេលនៃការពិនិត្យបញ្ជីឈ្មោះនិងចុះឈ្មោះបោះឆ្នោតបានបញ្ចប់ ។

អ្នកសុំចុះឈ្មោះមិនមានសិទ្ធិក្នុងការចុះឈ្មោះ ដោយមូលហេតុរីកលថវិត ឬ ស្ថិតក្រោមអាណាព្យាបាលដោយមានលិខិតបញ្ជាក់ពីមន្ទីរពេទ្យ ឬស្ថាប័នសុខាភិបាល ឬអាជ្ញាធរមានសមត្ថកិច្ច ។

អ្នកសុំចុះឈ្មោះគ្មានសិទ្ធិចុះឈ្មោះ ដោយសារតែត្រូវបានកាត់ទោសអោយជាប់ ពន្ធនាគារ ឬត្រូវបានសំរេចព្យួរទោស ដែលមិនទាន់បានអនុវត្តទោសរួច និងមិនទាន់មាននីតិសម្បទាឡើងវិញ ។

- ស្មៀនយុំ សង្កាត់មិនត្រូវបដិសេធការសុំចុះឈ្មោះបោះឆ្នោតរបស់អ្នកសុំចុះឈ្មោះណាម្នាក់ដោយមូលហេតុណាមួយ ក្រៅពីមូលហេតុ ដែលបានកំណត់សម្រាប់ការបដិសេធដូចចែងខាងលើឡើយ ។

- ប្រសិនបើ អ្នកសុំចុះឈ្មោះណាម្នាក់មិនបានឆ្លើយតបគ្រប់គ្រាន់ ទៅនឹងលក្ខណៈវិនិច្ឆ័យសម្រាប់ការចុះឈ្មោះបោះឆ្នោត ដោយមូលហេតុណាមួយ ក្នុងចំណោមមូលហេតុដែលត្រូវបដិសេធការសុំចុះឈ្មោះដូចបញ្ជាក់ខាងលើ ស្មៀនយុំ សង្កាត់ត្រូវសំរេចបដិសេធការសុំចុះឈ្មោះរបស់ជននោះ ដោយអនុវត្តតាមលក្ខខណ្ឌដូចចែងក្នុងចំណុច ៨.៤.២.១១ ខាងលើ ហើយត្រូវបំពេញទម្រង់បែបបទបដិសេធការសុំចុះឈ្មោះ (១០០៧) ដោយបញ្ជាក់ច្បាស់ពីមូលហេតុណាមួយ ក្នុងចំណោមមូលហេតុនៃការបដិសេធដូចបានកំណត់ខាងលើ ។ ស្មៀនយុំ សង្កាត់ត្រូវបង្ហាញទៅជំនួយការរបស់ខ្លួនឱ្យបំពេញបន្ថែមឱ្យគ្រប់ចំនួនបី(៣)ច្បាប់ រួចដាក់ជូនស្មៀនយុំ សង្កាត់ចុះហត្ថលេខា កាលបរិច្ឆេទ និងបោះត្រាការិយាល័យចុះឈ្មោះបោះឆ្នោត បន្ទាប់មក ត្រូវផ្តល់សេចក្តីសំរេចបដិសេធការសុំចុះឈ្មោះមួយច្បាប់ជូនអ្នកសុំចុះឈ្មោះដែលត្រូវបដិសេធការសុំចុះឈ្មោះទៅក្រុមប្រឹក្សាយុំ សង្កាត់មួយច្បាប់ និងរក្សាទុកជាឯកសាររបស់ស្មៀនយុំ សង្កាត់មួយច្បាប់ ។

គជប ត្រូវធានាថា ស្មៀនយុំ សង្កាត់បានរៀបចំ និងបញ្ជូនរាល់ទម្រង់បែបបទបដិសេធការសុំចុះឈ្មោះ ដែលបានរក្សាទុកមួយរយៈកាលឯកសាររបស់ស្មៀនយុំ សង្កាត់មក គជប បន្ទាប់ពីការដោះស្រាយបណ្តឹងតវ៉ាពាក់ព័ន្ធនឹងការបដិសេធការសុំចុះឈ្មោះបោះឆ្នោតនៅក្រុមប្រឹក្សាយុំ សង្កាត់ ត្រូវបានបញ្ចប់ ។

- ក្នុងករណីមានការបដិសេធការសុំចុះឈ្មោះបោះឆ្នោត ស្មៀនយុំ, សង្កាត់ត្រូវផ្តល់ព័ត៌មានជូនអ្នកសុំចុះឈ្មោះថា សាមីខ្លួន ឬតំណាងអាចប្តឹងតវ៉ាជាលាយលក្ខណ៍ អក្សរទៅនឹងការបដិសេធនេះទៅក្រុមប្រឹក្សាយុំ, សង្កាត់របស់ខ្លួន ក្នុងរយៈពេល បី(៣)ថ្ងៃយ៉ាងយូរ បន្ទាប់ពីថ្ងៃបាទទទួលសេចក្តីសំរេចបដិសេធនេះ ។ ស្មៀនយុំ, សង្កាត់ត្រូវផ្តល់ជូនអ្នកសុំចុះឈ្មោះដែលត្រូវបដិសេធតាមសំណើសុំ, នូវទម្រង់បែបបទសម្រាប់ប្តឹងតវ៉ាចំនួន(៤)ច្បាប់ ដែលតម្រូវដោយនីតិវិធីរបស់ គ.ជ.ប ។
- ក្រុមប្រឹក្សាយុំ, សង្កាត់ត្រូវដោះស្រាយបណ្តឹងតវ៉ា ក្នុងរយៈពេលបី(៣)ថ្ងៃ បន្ទាប់ពីបាទទទួលពាក្យបណ្តឹងតវ៉ា ។ ក្រុមប្រឹក្សាយុំ, សង្កាត់ត្រូវសំរេចបដិសេធឬយល់ព្រមតាមបណ្តឹងតវ៉ា ដោយការប្រជុំសម្រេចជាសាធារណៈ និងផ្អែកតាមសម្តែងភាគច្រើនដាច់ខាតនៃសមាជិកក្រុមប្រឹក្សាយុំ, សង្កាត់ ។ ការប្រជុំសម្រេចលើបណ្តឹងតវ៉ានេះ ត្រូវអនុវត្តតាមលំនាំដូចគ្នានឹងការប្រជុំសម្រេចសម្រាប់ក្រុមប្រឹក្សាយុំ, សង្កាត់ដែរ ។

៤.១១.២ ក្នុងរយៈពេលនៃការពិនិត្យបញ្ជីឈ្មោះ និងចុះឈ្មោះបោះឆ្នោត ប្រសិនបើ ពិនិត្យឃើញថា អាចនឹងមានការខ្វះសម្ភារៈឯកសារបំរើការចុះឈ្មោះ ស្មៀនយុំ, សង្កាត់ត្រូវធ្វើសំណើសុំជាមុនមកមន្ត្រីលេខាធិការដ្ឋានខេត្ត ក្រុងរៀបចំការបោះឆ្នោត ។ មន្ត្រីលេខាធិការដ្ឋានខេត្ត ក្រុងរៀបចំការបោះឆ្នោតត្រូវពិនិត្យសំណើសុំ, និងត្រូវបើកជូនសម្ភារៈឯកសារក្នុងចំនួនមួយសមស្រប ។ ក្នុងករណី ដែលមានសម្ភារៈឯកសារចុះឈ្មោះបោះឆ្នោតសំខាន់ៗ ដូចជា ទម្រង់បែបបទចុះឈ្មោះបោះឆ្នោត / បង្កាត់ដៃបញ្ជាក់ការចុះឈ្មោះ ឬ ត្រាការិយាល័យចុះឈ្មោះត្រូវបាទបើកបន្ថែមមន្ត្រីលេខាធិការដ្ឋានខេត្ត ក្រុងរៀបចំការបោះឆ្នោតត្រូវបំពេញលិខិតបញ្ជាក់សុពលភាពនៃការប្រើប្រាស់សម្ភារៈឯកសារចុះឈ្មោះបោះឆ្នោតបំរុង ដែលផ្គត់ផ្គង់បន្ថែម ( ទម្រង់បែបបទលេខ ១០១៥ ) ហើយត្រូវប្រគល់ទម្រង់បែបបទនេះមួយច្បាប់ទៅស្មៀនយុំ, សង្កាត់ ធ្វើមួយច្បាប់ទៅមជ្ឈមណ្ឌលកុំព្យូទ័រនៃ គ.ជ.ប និងរក្សាទុកមួយច្បាប់ជាឯកសារ ។

**ការបំពេញ / ការបញ្ជូនលិខិតធានារ៉ាប់រងអំពីអត្តសញ្ញាណ ឬ/និងរាយបញ្ជីសម្ភារៈចុះឈ្មោះ អបដោយការបញ្ជូនលិខិតបញ្ជាក់ទីលំនៅក្នុងឃុំ សង្កាត់ ប្រសិនបើចាំបាច់**

ប្រការ៤.១២ អ្នកសុំចុះឈ្មោះ ដែលមិនទាន់បាទឆ្លើយតបទៅនឹងលក្ខខណ្ឌអត្តសញ្ញាណ ឬ/និងអាយុសម្រាប់ការសុំចុះឈ្មោះបោះឆ្នោត មានសិទ្ធិបញ្ជាក់អត្តសញ្ញាណ ឬ/និង អាយុរបស់ខ្លួនដល់ស្មៀនយុំ,

សង្កាត់ តាមរយៈការបង្ហាញលិខិតធានាអះអាងពីអត្តសញ្ញាណ ឬ/និង អាយុ ដែលត្រូវធ្វើ ឡើង ដោយសាក្សីជាអ្នកមានសិទ្ធិបោះឆ្នោតក្នុងយុំ សង្កាត់ពីរ(២)នាក់ នៅចំពោះមុខអាជ្ញាធរ រយៈ សង្កាត់ ( មេឃុំ ចៅសង្កាត់ ឬជំទប់ ចៅសង្កាត់រងដែលត្រូវបានប្រគល់សិទ្ធិ ) ។

៤.១២.១ មេឃុំ ចៅសង្កាត់ ឬជំទប់ ចៅសង្កាត់រង មិនអាចបដិសេធមិនព្រមបញ្ជាក់ និងចេញលិខិតធានាអះអាងពីអត្តសញ្ញាណ ឬ/និង អាយុជូនអ្នកសុំចុះឈ្មោះបោះ ឆ្នោតដែលធ្វើឡើងស្របតាមច្បាប់ និងបទបញ្ជា និងនីតិវិធីរបស់ គណប ប្រធាន ឡើយ ។ មេឃុំ ចៅសង្កាត់ ឬជំទប់ ចៅសង្កាត់រង ដែលមិនព្រមបញ្ជាក់ និងចេញលិខិតធានាអះអាងពីអត្តសញ្ញាណ ឬ/និង អាយុជូនអ្នកសុំចុះឈ្មោះបោះ ឆ្នោត នឹងត្រូវទទួលទោសទៅតាមច្បាប់ ។

៤.១២.២ អាជ្ញាធររយៈ សង្កាត់ ( មេឃុំ ចៅសង្កាត់ ឬជំទប់ ចៅសង្កាត់រង ) ត្រូវ បញ្ជាក់ និងចេញលិខិតធានាអះអាងពីអត្តសញ្ញាណ ឬ/និង អាយុជូនអ្នកសុំចុះ ឈ្មោះបោះឆ្នោតតាមការស្នើសុំស្របតាមច្បាប់ ដោយមិនតម្រូវឱ្យបង់ថ្លៃឡើយ ។

៤.១២.២.១ ជនណាក៏ដោយ ដែលបានបង្ខំដកហូតបណ្តឹងគាល់ ឬ ឯកសារ ឬ លិខិតបញ្ជាក់អត្តសញ្ញាណពីប្រជាពលរដ្ឋដែលបានចុះឈ្មោះ និង មានឈ្មោះក្នុងបញ្ជីបោះឆ្នោតរួចហើយ នឹងត្រូវទទួលទោសទៅតាម ច្បាប់ ។

៤.១២.៣ លិខិតធានាអះអាងពីអត្តសញ្ញាណ ឬ/និង អាយុនេះ ត្រូវធ្វើឡើងនៅចំពោះមុខមេឃុំ ចៅសង្កាត់ ឬជំទប់ ចៅសង្កាត់រង ដោយមានវត្តមានសាក្សីពីររូបគាំទ្រការធានា អះអាងរបស់អ្នកសុំចុះឈ្មោះបោះឆ្នោត ។ សាក្សីម្នាក់ៗត្រូវមានលក្ខណៈណាត់ ដូចខាងក្រោម ៖

៤.១២.៣.១ មានទីលំនៅក្នុងយុំ សង្កាត់ ដែលសាមីខ្លួនត្រូវបោះឆ្នោតដូចអ្នកសុំ ចុះឈ្មោះដែរ ។

៤.១២.៣.២ បានចុះឈ្មោះបោះឆ្នោតក្នុងបញ្ជីបោះឆ្នោតនៃយុំ សង្កាត់នោះ ឬមាន សិទ្ធិចុះឈ្មោះជាអ្នកបោះឆ្នោតនៅក្នុងយុំ សង្កាត់នោះ ។

៤.១២.៣.៣ យល់ព្រមបង្ហាញឯកសារផ្សេងៗ ដែលអាចសន្មតថា សាក្សីបាន ចុះឈ្មោះបោះឆ្នោតរួចហើយ ឬមានលក្ខណៈគ្រប់គ្រាន់ឆ្លើយតបទៅ នឹងលក្ខណៈវិនិច្ឆ័យសម្រាប់ការចុះឈ្មោះបោះឆ្នោត តាមការទាមទារ របស់មេឃុំ ចៅសង្កាត់ ឬជំទប់ ចៅសង្កាត់រង ។

៤.១២.៣.៤ យល់ព្រមចុះហត្ថលេខា ឬផ្ដិតមេដៃ គាំទ្រការធានាអះអាងអំពីអត្តសញ្ញាណ ឬ/និង អាយុរបស់អ្នកសុំចុះឈ្មោះ នៅលើទម្រង់បែបបទលិខិតធានាអះអាងពីអត្តសញ្ញាណ ឬ/និង អាយុ ។

៤.១២.៤ ជនដែលមិនបំពេញបា ធនលក្ខខណ្ឌកំណត់ ដូចចែងក្រោមចំណុច ៤.១២.៣ ខាងលើ មិនអាចធ្វើជាសាក្សីគាំទ្រការធានាអះអាងអំពីអត្តសញ្ញាណ ឬ/និង អាយុរបស់អ្នកសុំចុះឈ្មោះបា ធនឡើយ ។

៤.១២.៥ ដោយ មានវត្តមានសាក្សីពីររូប អដំណើរមកជាមួយ ស្ថិតនៅចំពោះមុខមេឃុំ ចៅសង្កាត់ ឬជំទប់ ចៅសង្កាត់រង អ្នកសុំចុះឈ្មោះត្រូវបំពេញ បិទរូបថត និងផ្ដិតមេដៃលើទម្រង់បែបបទលិខិតធានាអះអាងពីអត្តសញ្ញាណ ឬ/និង អាយុ ( ១០១៨ ) ចំនួនពីរ(២)ច្បាប់ រួចអញ្ជើញសាក្សីទាំងពីររូបចុះហត្ថលេខា ឬ ផ្ដិតមេដៃគាំទ្រការធានាអះអាងអំពីអត្តសញ្ញាណ ឬ/និង អាយុរបស់អ្នកសុំចុះឈ្មោះ ។

៤.១២.៥.១ ការបំពេញ និងចេញលិខិតធានាអះអាងអំពីអត្តសញ្ញាណ ឬ/និង អាយុ សម្រាប់បំពេញតែគោលបំណងសុំចុះឈ្មោះបោះឆ្នោត រូបថតរបស់សាមីអ្នកសុំចុះឈ្មោះ ដែលត្រូវបិទនៅលើលិខិតធានាអះអាងពីអត្តសញ្ញាណ ឬ/និង អាយុ ពុំមែនជាការតម្រូវ ត្រូវតែមានដោយខាងមិនបា ធននោះទេ ។

៤.១២.៥.២ អ្នកសុំចុះឈ្មោះបោះឆ្នោតដែលគ្មានឯកសារបញ្ជាក់អត្តសញ្ញាណ ឬ មួយផ្សេង ហើយ ដែលត្រូវការលិខិតធានាអះអាងកំពុងស្នើសុំសំរាប់ប្រើប្រាស់ក្នុងការបោះឆ្នោត នៅថ្ងៃបោះឆ្នោត ចាំបាច់ត្រូវតែមានរូបថតចំនួនពីរ(២)សន្លឹក សម្រាប់បិទនៅផ្នែកខាងលើ ចំហៀងខាងស្តាំនៃទម្រង់បែបបទលិខិតធានាអះអាងពីអត្តសញ្ញាណ ឬ/និង អាយុ ទាំងពីរ(២)ច្បាប់ ។ រូបថតត្រូវមានគុណភាពល្អ ដែលអាចបញ្ជាក់អត្តសញ្ញាណរបស់អ្នកសុំចុះឈ្មោះ,អ្នកបោះឆ្នោតបា ធនត្រឹមត្រូវ និងត្រូវមានទំហំ ៤គុណ៦ ថតចំពីមុខ ដែលបង្ហាញមុខនិងស្មារបស់អ្នកសុំចុះឈ្មោះ ។

៤.១២.៦ មេឃុំ ចៅសង្កាត់ ឬជំទប់ ចៅសង្កាត់រងត្រូវបញ្ជាក់ថា ការធានាអះអាងនេះពិតជាបា ធនឡើងនៅចំពោះមុខខ្លួន ហើយ អ្នកសុំចុះឈ្មោះពិតជាមានឈ្មោះ និង

អោយត្រឹមត្រូវតាមការធានាអះអាង ព្រមទាំងមានទីលំនៅក្នុងយំ, សង្កាត់ប្រាកដ មែន បន្ទាប់មក ត្រូវចុះហត្ថលេខា ចុះកាលបរិច្ឆេទនិងបោះត្រារបស់យំ, សង្កាត់ លើលិខិតធានាអះអាងអំពីអត្តសញ្ញាណ ឬ/និងអាយុ, និងត្រូវបោះត្រាយំ, សង្កាត់នៅ លើផ្នែកពាក់កណ្តាលខាងក្រោមនៃរូបថតផង ប្រសិនបើមាន ។

៤.១២.៦.១ ប្រសិនបើ មេឃុំ, ចៅសង្កាត់ ឬជំទប់ ចៅសង្កាត់រងយល់ថាមិន ចាំបាច់តម្រូវអោយធ្វើការបញ្ជាក់ អំពីទីលំនៅរបស់អ្នកសុំចុះឈ្មោះ ទេ មេឃុំ, ចៅសង្កាត់ ឬជំទប់ ចៅសង្កាត់រង អាចគូសលុប ពាក្យដែលពាក់ព័ន្ធ ចេញពីទម្រង់បែបបទសម្រាប់បំពេញលិខិតធានា អះអាង ។

៤.១២.៧ លិខិតធានាអះអាងអំពីអត្តសញ្ញាណ ឬ/និងអាយុ, ត្រូវបានទទួលស្គាល់ថា ជាឯកសារ មានសុពលភាព ដែលអាចបញ្ជាក់អត្តសញ្ញាណ និងអាយុ, ក្នុងការសុំចុះឈ្មោះបោះ ឆ្នោត ឬបញ្ជាក់អត្តសញ្ញាណនៃអ្នកបោះឆ្នោតក្នុងការបោះឆ្នោតនៅថ្ងៃបោះឆ្នោត ។

៤.១២.៨ មេឃុំ, ចៅសង្កាត់ ឬជំទប់ ចៅសង្កាត់រង ត្រូវប្រគល់លិខិតធានាអះអាងអំពីអត្ត សញ្ញាណ ឬ/និងអាយុ, ជូនអ្នកសុំចុះឈ្មោះមួយច្បាប់ និងរក្សាទុកជាឯកសារ របស់យំ, សង្កាត់មួយច្បាប់ ។

៤.១២.៩ ដោយមានលិខិតធានាអះអាងអំពីអត្តសញ្ញាណ ឬ/និងអាយុ, ដែលទើបនឹងទទួលបាន អ្នកសុំចុះឈ្មោះត្រូវត្រឡប់ទៅជួបស្មៀនយំ, សង្កាត់វិញ និងបង្ហាញលិខិតធានានេះ ដើម្បីសុំចុះឈ្មោះបោះឆ្នោត ។ ទោះបីជាលិខិតធានានេះ មានបិទរូបថតក្តីឬមិនមាន បិទរូបថតក្តី ស្មៀនយំ, សង្កាត់អាចពិនិត្យឯកសារនេះបានដើម្បីកំណត់លក្ខខណ្ឌ អត្តសញ្ញាណ និងអាយុ, សម្រាប់ការចុះឈ្មោះបោះឆ្នោត ប៉ុន្តែត្រូវប្រគល់លិខិតធានា អះអាងនេះជូនអ្នកសុំចុះឈ្មោះវិញ ។

៤.១២.១០ ប្រសិនបើ អ្នកសុំចុះឈ្មោះមិនបានបំពេញទៅតាមលក្ខខណ្ឌ ដូចចែងក្នុងចំណុច ៤.១២.៣ ៤.១២.៤ និង ៤.១២.៥ ខាងលើទេ មេឃុំ, ចៅសង្កាត់ ឬជំទប់ ចៅសង្កាត់រងមិនត្រូវបញ្ជាក់ និងចេញលិខិតធានាអះអាងអំពីអត្តសញ្ញាណ ឬ/និង អាយុ, ជូនអ្នកសុំចុះឈ្មោះទេ ។ ក្នុងករណីនេះ មេឃុំ, ចៅសង្កាត់ ឬជំទប់ ចៅសង្កាត់រងត្រូវប្រាកដថា អ្នកសុំចុះឈ្មោះ អោយទៅជួបស្មៀនយំ, សង្កាត់ ដែល គាត់នឹងចេញសេចក្តីសម្រេចបដិសេធការសុំចុះឈ្មោះបោះឆ្នោតជាផ្លូវការ ។

៤.១២.១០.១ ស្មៀនយំ, សង្កាត់ត្រូវបំពេញទម្រង់បែបបទបដិសេធការសុំចុះឈ្មោះបោះឆ្នោត ( ១០០៩ ) ដោយបញ្ជាក់ច្បាស់ពីមូលហេតុនៃការបដិសេធហើយ ត្រូវបង្ហាញទៅជំនួយការរបស់ខ្លួនឱ្យបំពេញបន្ថែមឱ្យគ្រប់ចំនួនបី(៣)ច្បាប់ រួចដាក់ជូនស្មៀនយំ, សង្កាត់ចុះហត្ថលេខាកាលបរិច្ឆេទ និងបោះត្រាការិយាល័យចុះឈ្មោះបោះឆ្នោត ។

៤.១២.១០.២ ស្មៀនយំ, សង្កាត់ ត្រូវផ្តល់សេចក្តីសម្រេចបដិសេធការសុំចុះឈ្មោះមួយច្បាប់ជូនអ្នកសុំចុះឈ្មោះដែលត្រូវបដិសេធហើយ ត្រូវបញ្ជូនទៅក្រុមប្រឹក្សាយំ, សង្កាត់មួយច្បាប់ និងរក្សាទុកជាឯកសាររបស់ស្មៀនយំ, សង្កាត់មួយច្បាប់ ។

៤.១២.១០.៣ ស្មៀនយំ, សង្កាត់ត្រូវផ្តល់ព័ត៌មានជូនអ្នកសុំចុះឈ្មោះថា សាមីខ្លួនឬតំណាងអាចប្តឹងតវ៉ាជាលាយលក្ខណ៍អក្សរ ទៅនឹងការបដិសេធនេះទៅក្រុមប្រឹក្សាយំ, សង្កាត់របស់ខ្លួន ក្នុងរយៈពេលបី(៣)ថ្ងៃយ៉ាងយូរ បន្ទាប់ពីថ្ងៃបានទទួលសេចក្តីសម្រេចបដិសេធហើយ ។ ស្មៀនយំ, សង្កាត់ត្រូវផ្តល់ជូនអ្នកសុំចុះឈ្មោះដែលត្រូវបដិសេធតាមសំណើសុំ, នូវទម្រង់បែបបទសម្រាប់ប្តឹងតវ៉ាចំនួន (៤) ច្បាប់ ដែលតម្រូវដោយនីតិវិធីរបស់ គជប ។

**ការស្នើសុំ និងការចេញលិខិតបញ្ជាក់ទីលំនៅក្នុងឃុំ សង្កាត់ សម្រាប់គោលដៅនៃការចុះឈ្មោះបោះឆ្នោត**

ប្រការ ៤.១៣ អ្នកសុំចុះឈ្មោះ ដែល បានឆ្លើយតបទៅនឹងលក្ខខណ្ឌអត្តសញ្ញាណ សញ្ជាតិ និងអាយុរួចហើយ ប៉ុន្តែពុំមានភស្តុតាងបង្ហាញដោយឯកសារណាមួយរបស់អ្នកសុំចុះឈ្មោះ ដែលបញ្ជាក់អំពីទីលំនៅរបស់សាមីខ្លួន មានសិទ្ធិស្នើសុំលិខិតបញ្ជាក់ទីលំនៅក្នុងឃុំ, សង្កាត់សម្រាប់ប្រើប្រាស់ក្នុងគោលដៅនៃការសុំចុះឈ្មោះបោះឆ្នោត ពីអាជ្ញាធរឃុំ, សង្កាត់ ដោយត្រូវអនុវត្តតាមនីតិវិធីនិងបែបបទណែនាំរបស់ក្រសួងមហាផ្ទៃ ។

៤.១៣.១ អាជ្ញាធរឃុំ, សង្កាត់ ដែលបដិសេធដោយមិនស្របច្បាប់ មិនព្រមចេញលិខិតបញ្ជាក់ទីលំនៅជូនជនដែលពិតជាមានទីលំនៅក្នុងឃុំ, សង្កាត់នោះ ដូចបានកំណត់នៅក្នុងច្បាប់បោះឆ្នោត និងបទបញ្ជា និងនីតិវិធីរបស់ គជប នឹងត្រូវផ្តន្ទាទោសទៅតាមច្បាប់ ។

៤.១៣.២ ស្មៀនយំ, សង្កាត់អាចទាមទារលិខិតបញ្ជាក់ទីលំនៅរបស់អ្នកសុំចុះឈ្មោះ តែនៅពេលណាដែលរាល់ឯកសារដែលបានបង្ហាញ មិនមានបញ្ជាក់ថា សាមីអ្នកសុំចុះឈ្មោះមានទីលំនៅក្នុងឃុំ, សង្កាត់ ដែលគាត់មានបំណងសុំចុះឈ្មោះ ។

៤.១៣.២.១ ពលរដ្ឋខ្មែរណាម្នាក់ ដែល មានទីលំនៅច្រើនជាងមួយ កន្លែងក្នុងព្រះ  
រាជាណាចក្រកម្ពុជា ត្រូវជ្រើសរើស យកកន្លែងតែមួយ គត់សម្រាប់  
ការចុះឈ្មោះបោះឆ្នោត ។

៤.១៣.២.២ ទីលំនៅរបស់ជនណាម្នាក់នៅក្នុងយំ, សង្កាត់ត្រូវបានកំណត់ថា ជា  
កន្លែងដែលជននោះរស់នៅធម្មតា នៅក្នុងរយៈពេលនៃការចុះឈ្មោះ  
បោះឆ្នោត ។ ទីលំនៅរបស់ជនណាម្នាក់អាចជាអគារ ផ្ទះល្វែង  
បន្ទប់ សំណង់ ឬមួយផ្នែកនៃសំណង់ ឬទីកន្លែងជាក់លាក់ណា  
មួយ ដែលគេអាចរកជននោះឃើញជាធម្មតា ឬដោយទៀងទាត់ ។

៤.១៣.២.៣ អ្នកសុំចុះឈ្មោះអាចមានទីលំនៅក្នុងយំ, សង្កាត់មួយ នៅថ្ងៃដែល  
ខ្លួនសុំចុះឈ្មោះបោះឆ្នោត ។ ស្មៀនយំ, សង្កាត់មិនអាចតម្រូវឱ្យ  
អ្នកសុំចុះឈ្មោះត្រូវតែរស់នៅ ក្នុងពេលវេលាកំណត់ណាមួយ មុន  
ការសុំចុះឈ្មោះបោះឆ្នោតនោះទេ ។ ទោះជាយ៉ាងណាក៏ដោយ ជន  
ដែលគ្រាន់តែធ្វើដំណើរឆ្លងកាត់ ឬគ្រាន់តែមកធ្វើទស្សនកិច្ចនៅក្នុង  
យំ, សង្កាត់នោះ មិនអាចចុះឈ្មោះបោះឆ្នោតក្នុងយំ, សង្កាត់នោះ  
បានឡើយ ។ ជននោះត្រូវទៅចុះឈ្មោះបោះឆ្នោតនៅក្នុងយំ, សង្កាត់  
ដែលខ្លួនកំពុងរស់នៅជាធម្មតា ។

៤.១៣.២.៤ កម្មករ សិស្ស និស្សិត មន្ត្រីរាជការស៊ីវិល នគរបាល និងយោធា  
មានសិទ្ធិចុះឈ្មោះបោះឆ្នោតក្នុងបញ្ជីបោះឆ្នោតនៃយំ, សង្កាត់ ដែល  
ខ្លួនកំពុងរស់នៅជាប្រចាំបណ្តោះអាសន្ន ។ ក្នុងករណីនេះ ប្រសិន  
បើ អ្នកសុំចុះឈ្មោះបានចុះឈ្មោះបោះឆ្នោតនៅក្នុងយំ, សង្កាត់ ដែល  
ខ្លួនមានទីលំនៅជាអចិន្ត្រៃយ៍រួចហើយ ស្មៀនយំ, សង្កាត់មិនត្រូវតែច  
ប់ពេញទម្រង់បែបបទលុបឈ្មោះចេញពីបញ្ជីបោះឆ្នោត ( ១០១៧ )  
និង ឱ្យជននោះផ្តិតមេដៃជាសំគាល់ផង ដើម្បីអនុញ្ញាតឱ្យ គេជប អាច  
លុបឈ្មោះជននោះចេញពីបញ្ជីបោះឆ្នោត នៃការិយាល័យ បោះឆ្នោត  
ផ្សេង ឬនៃយំ, សង្កាត់ផ្សេងដែលជននោះបានចុះឈ្មោះកន្លងមក ។

៤.១៣.៣ ផ្អែកតាមសំណើរបស់អ្នកសុំចុះឈ្មោះ អាជ្ញាធរយំ, សង្កាត់ត្រូវផ្តល់លិខិតបញ្ជាក់  
ទីលំនៅក្នុងយំ, សង្កាត់ជូនសាមីជន ដែល មានទីលំនៅពិតប្រាកដនៅក្នុងយំ, សង្កាត់  
នោះ ដោយ ផ្អែកតាមនីតិវិធី និងបែបបទកំណត់របស់ក្រសួងមហាផ្ទៃ ព្រមទាំង  
បទបញ្ជានិងនីតិវិធីរបស់ គណៈអនុលោមតាមច្បាប់បោះឆ្នោត ។



៤.១៣.៣.១ អាជ្ញាធរយំ, សង្កាត់ គឺមេឃុំ, ចៅសង្កាត់ ឬ ជំទប់ ចៅសង្កាត់ រង ដែលត្រូវបានប្រគល់សិទ្ធិអំណាចជំនួសមេឃុំ, ចៅសង្កាត់ ។

៤.១៣.៣.២ អាជ្ញាធរយំ, សង្កាត់ ត្រូវចេញលិខិតបញ្ជាក់ទីលំនៅ សម្រាប់គោល បំណងនៃការសុំចុះឈ្មោះបោះឆ្នោត ឱ្យបានឆាប់បំផុតតាមដែលអាច ធ្វើទៅបានយ៉ាងយូរ ៤៨ ម៉ោង បន្ទាប់ពីបានទទួលការស្នើសុំពីអ្នក សុំចុះឈ្មោះ ។

៤.១៣.៣.៣ អាជ្ញាធរយំ, សង្កាត់ អាចប្រើប្រាស់បណ្តាញរដ្ឋបាលណាមួយ ក៏បាន រួមបញ្ចូលទាំងព័ត៌មាន ដែលទទួលបានពីគណនីបណ្តាញសង្កាត់ រដ្ឋបាល ដើម្បីបញ្ជាក់ទីលំនៅរបស់អ្នកសុំចុះឈ្មោះ ។

៤.១៣.៣.៤ អាជ្ញាធរយំ, សង្កាត់ត្រូវសន្មតជឿជាក់លើបំណងល្អនៃជនដែលស្នើ សុំលិខិតបញ្ជាក់ទីលំនៅ ។ លិខិតបញ្ជាក់ទីលំនៅក្នុងយំ, សង្កាត់ត្រូវ តែបានចេញជូនជនដែលស្នើសុំ, លើកលែងតែអាជ្ញាធរយំ, សង្កាត់ ជឿជាក់យ៉ាងច្បាស់លាស់ថា ជនដែលស្នើសុំនោះមិនមានទីលំនៅ ក្នុងយំ, សង្កាត់នោះទេ ។

៤.១៣.៣.៥ អាជ្ញាធរយំ, សង្កាត់ ត្រូវចេញលិខិតបញ្ជាក់ទីលំនៅនេះ ដោយគ្មាន ការបង់ថ្លៃ ដូចបានកំណត់នៅក្នុងបទបញ្ជានិងនីតិវិធីរបស់ គណប ។

៤.១៣.៣.៦ អាជ្ញាធរយំ, សង្កាត់ត្រូវបំពេញទម្រង់បែបបទលិខិតបញ្ជាក់ទីលំនៅ ( ១០១៧ ) ចំនួនពីរ(២)ច្បាប់ រួចត្រូវចុះហត្ថលេខា កាល បរិច្ឆេទ និងបោះត្រារបស់យំ, សង្កាត់ ដែលក្នុងនោះ ត្រូវប្រគល់ ជូនអ្នកសុំចុះឈ្មោះមួយច្បាប់ និងត្រូវរក្សាទុកមួយច្បាប់ជាឯកសារ របស់យំ, សង្កាត់ ។

៤.១៣.៣.៧ បន្ទាប់មក អ្នកសុំចុះឈ្មោះអាចត្រឡប់ទៅជួបស្មៀនយំ, សង្កាត់ ដើម្បីសុំចុះឈ្មោះបោះឆ្នោត ដោយការបញ្ជាក់លិខិតបញ្ជាក់ទីលំនៅ ក្នុងយំ, សង្កាត់ ដែលទើបនឹងបានទទួលពីអាជ្ញាធរយំ, សង្កាត់ ។ ស្មៀនយំ, សង្កាត់ត្រូវពិនិត្យលិខិតបញ្ជាក់ទីលំនៅនេះរួចហើយ ត្រូវ ប្រគល់ជូនអ្នកសុំចុះឈ្មោះវិញ ។

៤.១៣.៤ ប្រសិនបើ អាជ្ញាធរយំ, សង្កាត់មានការជឿជាក់ប្រាកដថា ជនដែលស្នើសុំលិខិត បញ្ជាក់ទីលំនៅពិតជាមិនមានទីលំនៅក្នុងយំ, សង្កាត់នោះទេ មេឃុំ, ចៅសង្កាត់ ឬ ជំទប់ ចៅសង្កាត់រងមិនត្រូវចេញលិខិតបញ្ជាក់ទីលំនៅក្នុងយំ, សង្កាត់ជូនឡើយ ។

៤.១៣.៤.១ ក្នុងករណីនេះ មេឃុំ ចៅសង្កាត់ ឬជំទប់ ចៅសង្កាត់រងត្រូវ  
ណែនាំអ្នកសុំចុះឈ្មោះ ឱ្យទៅជួបស្មៀនយំ សង្កាត់ ។ ក្នុងពេល  
នោះ ស្មៀនយំ សង្កាត់ត្រូវណែនាំដល់អ្នកសុំចុះឈ្មោះអំពីនីតិវិធី  
នៃការប្តឹងតវ៉ា ឬណែនាំគាត់ឱ្យទៅសុំចុះឈ្មោះនៅឃុំ សង្កាត់ដែល  
ខ្លួនមានទីលំនៅ ។

៤.១៣.៤.២ ស្មៀនយំ សង្កាត់ត្រូវបំពេញទម្រង់បែបបទបដិសេធការសុំចុះឈ្មោះ  
បោះឆ្នោត ( ១០០៧ ) ដោយបញ្ជាក់ច្បាស់ពីមូលហេតុនៃការ  
បដិសេធដោយសារគាត់មិនមានភស្តុតាងបញ្ជាក់ថា គាត់ពិតជាមាន  
ទីលំនៅក្នុងឃុំ សង្កាត់នោះ ហើយត្រូវបង្ហាញទៅជំនួយការរបស់ខ្លួន  
ឱ្យបំពេញបន្ថែមឱ្យគ្រប់ចំនួនបី( ៣ ) ច្បាប់ រួចដាក់ជូនស្មៀនយំ  
សង្កាត់ចុះហត្ថលេខា កាលបរិច្ឆេទ និងបោះត្រាការិយាល័យចុះ  
ឈ្មោះបោះឆ្នោត ។

៤.១៣.៤.៣ ស្មៀនយំ សង្កាត់ ត្រូវផ្តល់សេចក្តីសម្រេចបដិសេធការសុំចុះឈ្មោះ  
មួយ ច្បាប់ជូនអ្នកសុំចុះឈ្មោះដែលត្រូវបដិសេធដោយហើយត្រូវបញ្ជូន  
ទៅក្រុមប្រឹក្សាយំ សង្កាត់មួយ ច្បាប់ និងរក្សាទុកជាឯកសាររបស់  
ស្មៀនយំ សង្កាត់មួយ ច្បាប់ ។

៤.១៣.៤.៤ ស្មៀនយំ សង្កាត់ត្រូវផ្តល់ព័ត៌មានជូនអ្នកសុំចុះឈ្មោះថា សាមីខ្លួន  
ឬតំណាងអាចប្តឹងតវ៉ាជាលាយលក្ខណ៍អក្សរ ទៅនឹងការបដិសេធនេះ  
ទៅក្រុមប្រឹក្សាយំ សង្កាត់របស់ខ្លួន ក្នុងរយៈពេលបី(៣)ថ្ងៃយ៉ាងយូរ  
បន្ទាប់ពីថ្ងៃបានទទួលសេចក្តីសម្រេចបដិសេធដោយ ។ ស្មៀនយំ សង្កាត់  
ត្រូវផ្តល់ជូនអ្នកសុំចុះឈ្មោះដែលត្រូវបដិសេធដោយ តាមសំណើសុំ នូវ  
ទម្រង់បែបបទសម្រាប់ប្តឹងតវ៉ាចំនួន(៤)ច្បាប់ ដែលបានតម្រូវដោយ  
នីតិវិធីរបស់ គ.ជ.ប ។

**ការធ្វើបច្ចុប្បន្នភាពបញ្ជីបោះឆ្នោត យោងតាមទម្រង់បែបបទសុំចុះឈ្មោះបញ្ជីបោះឆ្នោត**

ប្រការ៤.១៤ ស្មៀនយំ សង្កាត់ ដែលជាមន្ត្រីចុះឈ្មោះទទួលបន្ទុកការពិនិត្យបញ្ជីឈ្មោះ និងចុះឈ្មោះបោះ  
ឆ្នោតក្នុងឃុំ សង្កាត់ ត្រូវធានាថា អ្នកបោះឆ្នោតដែលបានស្នើសុំ ដែលបានបាត់បង់សិទ្ធិបោះ  
ឆ្នោតដោយមូលហេតុរីកលចរិត ឬស្ថិតក្រោមអណាព្យាបាល ឬត្រូវកាត់ទោសឱ្យជាប់  
ពន្ធនាគារ ដែលបានផ្តាសទីលំនៅចេញទៅឃុំ សង្កាត់ផ្សេង ដែលគ្មានទីលំនៅអចិន្ត្រៃយ៍ ឬ  
បណ្តោះអាសន្នក្នុងឃុំ សង្កាត់ ដែលមានឈ្មោះស្នូលក្នុងបញ្ជីបោះឆ្នោតនៃការិយាល័យបោះឆ្នោត

តែមួយ ឬការិយាល័យ ផ្សេងគ្នាក្នុងយំ, សង្កាត់តែមួយ ឬការិយាល័យ ផ្សេងគ្នាក្នុងយំ, សង្កាត់ ផ្សេង និងដែល បានចុះឈ្មោះប្តូរការិយាល័យ បោះឆ្នោតផ្សេងក្នុងយំ, សង្កាត់តែមួយ ត្រូវតែ បានលុបឈ្មោះចេញពីបញ្ជីបោះឆ្នោតដោយ យោងតាមទម្រង់បែបបទលុបឈ្មោះចេញពីបញ្ជីបោះ ឆ្នោត ( ១០១៦ ឬ ១០១៧ ) ដែល បានបំពេញទុកជាកស្តុតាំង និងយោងតាមបែបបទដែល គជប បានណែនាំដោយ ទៀតសម្រាប់ករណីនីមួយៗ ។ ស្មៀនយំ, សង្កាត់ត្រូវធ្វើបច្ចុប្បន្ន ភាពលុបឈ្មោះអ្នកទាំងនោះ ក្នុងរយៈពេល នៃការពិនិត្យបញ្ជីឈ្មោះ និងចុះឈ្មោះបោះឆ្នោតទាំង មូល ដោយ ផ្អែកតាមបទបញ្ជា និងនីតិវិធីរបស់ គជប ។

៤.១៤.១ ស្មៀនយំ, សង្កាត់ត្រូវគូស បន្ទាត់លុបឈ្មោះចេញពីបញ្ជីបោះឆ្នោត នៃការិយាល័យ បោះឆ្នោតពាក់ព័ន្ធក្នុងយំ, សង្កាត់ ចំពោះអ្នកបោះឆ្នោត ដែល មានឯកសារជា ភស្តុតាងបញ្ជាក់ថា បានចូល មរណភាព ឬបានបាត់បង់សិទ្ធិបោះឆ្នោត ដោយ មូលហេតុរីកល ចរិត ឬ ស្ថិតក្រោមអារាមព្យាបាល ឬត្រូវកាត់ទោស ឱ្យ ជាប់ ពន្ធនាគារ ឬបានផ្តាសទីលំនៅចេញទៅយំ, សង្កាត់ផ្សេង ឬគ្មានទីលំនៅអចិន្ត្រៃយ៍ ឬបណ្តោះអាសន្នក្នុងយំ, សង្កាត់ ។

៤.១៤.១.១ ក្នុងករណីដូច ចែងក្នុងចំណុច ៤.១៤.១ ខាងលើ ស្មៀនយំ, សង្កាត់ ត្រូវបំពេញ និងចុះហត្ថលេខាលើទម្រង់បែបបទលុបឈ្មោះចេញពី បញ្ជីបោះឆ្នោត( ១០១៦ ) ចំនួនពីរ(២)ច្បាប់ ដោយ បញ្ជាក់មូលហេតុ ដែល តម្រូវឱ្យ លុបឈ្មោះនិងយោងឯកសារជាកស្តុតាំងពាក់ព័ន្ធផង ។

៤.១៤.១.២ ផ្អែកលើទម្រង់បែបបទលុបឈ្មោះចេញពីបញ្ជីបោះឆ្នោត ( ១០១៦ ) ដែល បានបំពេញ និងចុះហត្ថលេខារួចហើយ ខាងលើនេះ ស្មៀនយំ, សង្កាត់ត្រូវគូស បន្ទាត់លុបឈ្មោះអ្នកបោះឆ្នោតនោះ ចេញពីបញ្ជីបោះ ឆ្នោតនៃការិយាល័យ បោះឆ្នោតពាក់ព័ន្ធ និងចារបញ្ជាក់ទន្ទឹមនឹងជួរ ឈ្មោះនោះ ដោយ យោងមូលហេតុថា " ស្លាប់ " ឬ " បាត់សិទ្ធិ " ឬ " ផ្តាសទីលំនៅ " ឬ " គ្មានទីលំនៅក្នុងយំ, សង្កាត់ " រួចបង្គាប់ ជំនួយ ការរបស់ខ្លួនឱ្យ លុបឈ្មោះតាមលំនាំដូចគ្នានេះ នៅលើបញ្ជីបោះ ឆ្នោតទាំងអស់គ្រប់ជា ៤ ច្បាប់ ។

៤.១៤.១.៣ ស្មៀនយំ, សង្កាត់ត្រូវធានាថា ទម្រង់បែបបទលុបឈ្មោះចេញពីបញ្ជី បោះឆ្នោត( ១០១៦ ) មួយ ច្បាប់ៗ ត្រូវបានច្រកក្នុងស្រោមសំបុត្រ ដាក់អម ជាមួយ បញ្ជីបោះឆ្នោត ដែល បានធ្វើបច្ចុប្បន្នភាពរួចទៅក្នុង កញ្ចប់ " ក " នៃការិយាល័យ បោះឆ្នោតពាក់ព័ន្ធផ្ញើជូន គជប និង ត្រូវរក្សាទុកមួយ ច្បាប់ជាឯកសារ ដែល ភ្ជាប់ជាមួយ នឹងរាល់ឯកសារ ជាកស្តុតាំងពាក់ព័ន្ធ ។

៤.១៤.២ ចំពោះករណីអ្នកដែល បានផ្តល់ទិលនៅចេញពីយំ, សង្កាត់ ឬគ្មានទិលនៅអចិន្ត្រៃយ៍ ឬបណ្តោះអាសន្នក្នុងយំ, សង្កាត់ ស្បៀងយំ, សង្កាត់ចាំបាច់ត្រូវមានភស្តុតាងជា ឯកសារផ្លូវការពីអាជ្ញាធរយំ, សង្កាត់ឬពីបុរសិវដ្ឋបាលយំ, សង្កាត់ ឬ/និងត្រូវផ្អែក លើបែបបទឯកសារណែនាំអនុវត្តដោយ គជប ដែលមានការបញ្ជាក់ឯកភាពពី អាជ្ញាធរយំ, សង្កាត់ ។

៤.១៤.៣ ស្បៀងយំ, សង្កាត់ត្រូវផ្ទៀងផ្ទាត់ និងធានាបង្ការកុំឱ្យមានអ្នកសុំចុះឈ្មោះណាម្នាក់ ចុះឈ្មោះបោះឆ្នោត ២ ដងក្នុងយំ, សង្កាត់របស់ខ្លួន ។ ក្នុងករណី អ្នកបោះឆ្នោត បានសុំចុះឈ្មោះថ្មី ដោយ ប្តូរពីការិយាល័យបោះឆ្នោតមួយ ដែលស្ថិតនៅឆ្ងាយ ពេកពីទិលនៅរបស់គាត់ ទៅការិយាល័យបោះឆ្នោតមួយទៀតនៅក្នុងយំ, សង្កាត់ ដដែល ស្បៀងយំ, សង្កាត់ត្រូវបំពេញ និងចុះហត្ថលេខាលើទម្រង់បែបបទលុប ឈ្មោះចេញពីបញ្ជីបោះឆ្នោត ( ១០១៧ ) ចំនួនពីរ(២)ច្បាប់ ដែលក្នុងនោះ ត្រូវ ឱ្យសាមីអ្នកសុំចុះឈ្មោះផ្តិតមេដៃជាភស្តុតាងផង ។

៤.១៤.៣.១ ផ្អែកលើទម្រង់បែបបទលុបឈ្មោះចេញពីបញ្ជីបោះឆ្នោត (១០១៧) ដូចចែងក្នុងចំណុច ៤.១៤.៣ ខាងលើ ស្បៀងយំ, សង្កាត់ត្រូវគូស បន្ទាត់លុបឈ្មោះអ្នកបោះឆ្នោតនោះ ចេញពីបញ្ជីបោះឆ្នោតនៃការិយា ល័យបោះឆ្នោតពាក់ព័ន្ធ និងត្រូវចារបញ្ជាក់ទន្ទឹមនឹងជួរឈ្មោះនោះថា " ប្តូរការិ. " រួចបង្ហាញជំនួយការរបស់ខ្លួន ឱ្យលុបឈ្មោះតាមលំដាប់ ដូចគ្នានេះ នៅលើបញ្ជីបោះឆ្នោតទាំងអស់គម្របជា ៤ ច្បាប់ ។

៤.១៤.៣.២ ស្បៀងយំ, សង្កាត់ត្រូវធានាថា ទម្រង់បែបបទលុបឈ្មោះចេញពីបញ្ជី បោះឆ្នោត(១០១៧)មួយ ច្បាប់ៗ ត្រូវបានច្រកក្នុងស្រោមសំបុត្រដាក់ អមជាមួយបញ្ជីបោះឆ្នោតដែលបានធ្វើបច្ចុប្បន្នភាពរួច ទៅក្នុងកញ្ចប់ " ក " នៃការិយាល័យបោះឆ្នោតពាក់ព័ន្ធផ្ញើជូន គជប និងត្រូវរក្សា ទុកមួយច្បាប់ជាឯកសារ ។

៤.១៤.៤ ស្បៀងយំ, សង្កាត់ត្រូវរួមចំណែកជួយដល់ គជប ក្នុងការបង្ការកុំឱ្យមានអ្នកសុំ ចុះឈ្មោះណាម្នាក់ ចុះឈ្មោះបោះឆ្នោត ២ ដង ក្នុងព្រះរាជាណាចក្រកម្ពុជា ។ ក្នុងករណី អ្នកសុំចុះឈ្មោះជាអ្នកដែល បានផ្តល់ទិលនៅចូលក្នុងយំ, សង្កាត់នោះ ប៉ុន្តែធ្លាប់បានចុះឈ្មោះបោះឆ្នោតនៅយំ, សង្កាត់ផ្សេង ក្នុងព្រះរាជាណាចក្រកម្ពុជា រួចហើយ ស្បៀងយំ, សង្កាត់ត្រូវបំពេញ និងចុះហត្ថលេខាលើទម្រង់បែបបទ

ល,បឈ្មោះចេញពីបញ្ជីបោះឆ្នោត ( ១០១៧ ) ចំនួនពីរ(២)ច្បាប់ ដែលក្នុងនោះ ត្រូវកត់ត្រាឱ្យច្បាស់លាស់ នូវលេខកូដការិយាល័យបោះឆ្នោត យំ, សង្កាត់ និង ខេត្ត ក្រុង ដែលគាត់ធ្លាប់បានចុះឈ្មោះ និងត្រូវឱ្យសាមីអ្នកសុំចុះឈ្មោះផ្ដិតមេដៃ ជាកស្ថតាំងផង ។

៤.១៤.៤.១ ស្មៀនយំ, សង្កាត់ត្រូវធានាថា ទម្រង់បែបបទល,បឈ្មោះចេញពីបញ្ជី បោះឆ្នោត(១០១៧)មួយច្បាប់ៗ ត្រូវបានច្រកក្នុងស្រោមសំបុត្រនិង ដាក់ក្នុងកញ្ចប់ " ខ១ " ដែលត្រូវផ្ទុកកញ្ចប់ដាក់គល់សន្លឹកទម្រង់ បែបបទចុះឈ្មោះ/បង្កាន់ដៃ ដែលបានប្រើ និងនៅសល់ក្នុងយំ, សង្កាត់ ធ្វើជូន គជប និងត្រូវរក្សាទុកមួយច្បាប់ជាឯកសារដែល ភ្ជាប់ជាមួយនឹងរាល់ឯកសារជាកស្ថតាំងពាក់ព័ន្ធ ។

៤.១៤.៤.២ ផ្អែកលើទិន្នន័យដែលបានបំពេញ ក្នុងទម្រង់បែបបទល,បឈ្មោះ ចេញពីបញ្ជីបោះឆ្នោត ( ១០១៧ ) ដូចចែងក្នុងចំណុច ៤.១៤.៤ ខាងលើ មជ្ឈមណ្ឌលកុំព្យូទ័រនៃ គជប ត្រូវល,បឈ្មោះអ្នកបោះឆ្នោត នោះចេញពីបញ្ជីបោះឆ្នោត នៃការិយាល័យបោះឆ្នោតក្នុងយំ, សង្កាត់ ពាក់ព័ន្ធ ។

៤.១៤.៥ ក្នុងករណី មានឈ្មោះស្នូលក្នុងបញ្ជីបោះឆ្នោតនៃការិយាល័យបោះឆ្នោតតែមួយ ឬ ការិយាល័យផ្សេងគ្នាក្នុងយំ, សង្កាត់តែមួយ ឬការិយាល័យផ្សេងគ្នាក្នុងយំ, សង្កាត់ ផ្សេង ស្មៀនយំ, សង្កាត់ត្រូវចាត់ចែងអនុវត្តការល,បឈ្មោះអ្នកបោះឆ្នោត ដែល មានឈ្មោះស្នូល ដោយផ្អែកតាមការណែនាំដោយទ្រឹកររបស់ គជប សម្រាប់ ករណីនីមួយៗ ។ ស្មៀនយំ, សង្កាត់ត្រូវស្រាវជ្រាវឱ្យប្រាកដថា ឈ្មោះស្នូលក្នុង បញ្ជីបោះឆ្នោត ជាមនុស្សតែម្នាក់ ឬជាមនុស្សពីរនាក់ ឬច្រើននាក់ផ្សេងគ្នា ។

៤.១៤.៥.១ ស្មៀនយំ, សង្កាត់ត្រូវស្រង់ឈ្មោះអ្នកបោះឆ្នោតដែលមានឈ្មោះស្នូល ក្នុងបញ្ជីមួយដោយទ្រឹក ដោយត្រូវកត់ត្រាច្បាស់នូវលេខកូដការិយាល័យ បោះឆ្នោតដែលត្រូវល,បឈ្មោះចេញ និងលេខកូដការិយាល័យ បោះឆ្នោតមួយដែលត្រូវរក្សាទុកឈ្មោះតែមួយគត់ តាមសំណូមពរ របស់សាមីខ្លួន ។ ស្មៀនយំ, សង្កាត់ត្រូវដាក់បញ្ជីនេះជូនក្រុមប្រឹក្សាយំ, សង្កាត់ ដើម្បីសុំការបញ្ជាក់ឯកភាព ។

៤.១៤.៥.២ ផ្អែកតាមបញ្ជីស្រង់ឈ្មោះអ្នកបោះឆ្នោតស្នូល ដែលក្រុមប្រឹក្សាយំ, សង្កាត់បានបញ្ជាក់ឯកភាពរួចហើយ ស្មៀនយំ, សង្កាត់ត្រូវគូសបន្ទាត់ ល,បឈ្មោះអ្នកបោះឆ្នោតនោះ ឬទាំងនោះ ចេញពីបញ្ជីបោះឆ្នោតនៃ

ការិយាល័យ បោះឆ្នោតដែលត្រូវលុប និងត្រូវបានបញ្ជាក់ទន្ទឹមនឹងជួរ  
ឈ្មោះនោះថា " សួន " រួចបង្ហាញជំនួយ ការស្នើឱ្យលុបឈ្មោះ  
តាមលំដាប់ដូចគ្នានេះ នៅលើបញ្ជីបោះឆ្នោតគម្របជា ៤ ច្បាប់ ។

៤.១៤.៥.៣ ស្នើឈ្មោះ, សង្កាត់ត្រូវធានាថា បញ្ជីស្រង់ឈ្មោះអ្នកបោះឆ្នោតសួន  
ដែល មានការបញ្ជាក់ឯកភាពពីក្រុមប្រឹក្សាយុវ, សង្កាត់មួយច្បាប់ ត្រូវ  
បានដាក់ជាមួយរាល់ទម្រង់បែបបទលេខ ១០១៧ ដូចចែងក្នុង  
ចំណុច ៤.១៤.៤.១ ខាងលើ ទៅក្នុងស្រោមសំបុត្រតែមួយ រួច  
ដាក់ក្នុងកញ្ចប់" ១១ " ដែលត្រូវផ្ទុកកញ្ចប់ដាក់គល់សន្លឹកទម្រង់បែប  
បទចុះឈ្មោះ/បង្កាន់ដៃ ដែលបានប្រើ និងនៅសល់ក្នុងយុវ, សង្កាត់  
ដើម្បីផ្ញើជូន គជប និងត្រូវរក្សាទុកមួយច្បាប់ជាឯកសារ ។

៤.១៤.៥.៤ ផ្អែកលើបញ្ជីស្រង់ឈ្មោះសួន ដែលមានការបញ្ជាក់ឯកភាពពីក្រុម  
ប្រឹក្សាយុវ, សង្កាត់ ដូចចែងក្នុងចំណុច ៤.១៤.៥.៣ ខាងលើ  
មជ្ឈមណ្ឌលកុំព្យូទ័រនៃ គជប ត្រូវលុបឈ្មោះអ្នកបោះឆ្នោតនោះ  
ឬទាំងនោះ ចេញពីបញ្ជីបោះឆ្នោតនៃការិយាល័យ បោះឆ្នោតដែលត្រូវ  
លុប និងត្រូវរក្សាទុកឈ្មោះពាក់ព័ន្ធតែមួយក្នុងបញ្ជីបោះឆ្នោតនៃការិ  
យាល័យតែមួយគត់ តាមសំណូមពររបស់សាមីខ្លួន ។

៤.១៤.៦ ស្នើឈ្មោះ, សង្កាត់ពុំមានសិទ្ធិលុបឈ្មោះជនណាម្នាក់ចេញពីបញ្ជីបោះឆ្នោត ដោយ  
សារហេតុផលផ្សេងក្រៅអំពីហេតុផលដូចបានបញ្ជាក់ក្នុងប្រការ ៤.១៤ ឡើយ ។

**ការពិនិត្យផ្ទៀងផ្ទាត់ និងការផ្តល់ព័ត៌មានបោះឆ្នោតដែលត្រូវបានធ្វើបច្ចុប្បន្នភាពរួម**

ប្រការ ៤.១៥ នៅពេលបន្ទាប់ពីរយៈពេលនៃការពិនិត្យបញ្ជីឈ្មោះ និងចុះឈ្មោះបោះឆ្នោតត្រូវបានបញ្ជាក់ ស្នើឈ្មោះ  
យុវ, សង្កាត់ត្រូវត្រួតពិនិត្យឡើងវិញ និងត្រូវផ្តល់បញ្ជីបោះឆ្នោតដែលបានធ្វើបច្ចុប្បន្នភាពរួច ឱ្យបាន  
ត្រឹមត្រូវនៅមន្ទីរការធ្វើបាយការណ៍លទ្ធផល នៃការពិនិត្យបញ្ជីឈ្មោះ និងចុះឈ្មោះបោះឆ្នោត  
និងការវេចខ្ចប់បញ្ជីនកញ្ចប់" ក " ទៅ គជប តាមរយៈលេខាធិការដ្ឋានខេត្ត ក្រុងរៀបចំការ  
បោះឆ្នោត ។

៤.១៥.១ យុវ, សង្កាត់ត្រូវធានាថា បញ្ជីបោះឆ្នោតចុងក្រោយទាំងបួន(៤)ច្បាប់ត្រូវបានពិនិត្យ  
ផ្ទៀងផ្ទាត់ និងលុបឈ្មោះអ្នកបោះឆ្នោតចេញពីបញ្ជីបោះឆ្នោត ដោយយោងទម្រង់  
បែបបទលុបឈ្មោះចេញពីបញ្ជីបោះឆ្នោត ( ១០១៦ ឬ/និង ១០១៧ ) ឬ/និង  
ផ្អែកលើបែបបទឯកសារលុបឈ្មោះចេញពីបញ្ជីបោះឆ្នោត ដែលមានការបញ្ជាក់  
ឯកភាពពីអាជ្ញាធរយុវ, សង្កាត់ ហើយដែលត្រូវអនុវត្តតាមនីតិវិធី ដូចចែងក្រោម  
ប្រការ ៤.១៤ ខាងលើ ។

៤.១៥.១.១ ស្មៀនយំ, សង្កាត់ត្រូវចារបញ្ជាក់នៅលើសន្លឹកខាងចុងបង្អស់នៃបញ្ជីបោះឆ្នោតចុងក្រោយទាំងបួន(៤)ច្បាប់ ដូចជំនួសសរុបនៃឈ្មោះអ្នកបោះឆ្នោតដែលត្រូវបានគូសលុបចេញ និងជំនួសសរុបនៃឈ្មោះអ្នកបោះឆ្នោតដែលបានក្សាទុកដដែលក្នុងបញ្ជីបោះឆ្នោត ព្រមទាំងត្រូវសរសេររបញ្ជាក់ជំនួសនិមិត្តនៃបញ្ជីបោះឆ្នោតបន្ថែម ដែលត្រូវដាក់ភ្ជាប់ទៅនឹងបញ្ជីបោះឆ្នោតនៃការិយាល័យបោះឆ្នោតពាក់ព័ន្ធផង ។

៤.១៥.១.២ ស្មៀនយំ, សង្កាត់ត្រូវចុះហត្ថលេខា ចុះកាលបរិច្ឆេទ និងបោះត្រាការិយាល័យ ចុះឈ្មោះបោះឆ្នោតនៅលើសន្លឹកចុងក្រោយ ព្រមទាំងត្រូវបោះត្រានៅលើគ្របសន្លឹកនៃបញ្ជីបោះឆ្នោតពាក់ព័ន្ធ ។

៤.១៥.២ ស្រដៀងគ្នានេះដែរ ស្មៀនយំ, សង្កាត់ត្រូវធានាថា ការកែតម្រូវឈ្មោះអ្នកបោះឆ្នោតនៅលើបញ្ជីបោះឆ្នោតនៃការិយាល័យបោះឆ្នោតពាក់ព័ន្ធក្នុងយំ, សង្កាត់ ដោយប្រើប៊ិចក្រហម ត្រូវបានធ្វើលើបញ្ជីបោះឆ្នោតទាំងបួន(៤)ច្បាប់ និងត្រូវអនុវត្តតាមនីតិវិធី ដូចចែងក្នុងជំហានទី១ នៃការចុះឈ្មោះបោះឆ្នោតខាងលើ ។

៤.១៥.៣ នៅក្នុងរយៈពេល និងបន្ទាប់ពីរយៈពេល នៃការពិនិត្យបញ្ជីឈ្មោះនិងចុះឈ្មោះបោះឆ្នោតត្រូវបានបញ្ចប់ភ្លាម ស្មៀនយំ, សង្កាត់ ដោយមានជំនួយការជាន់ជួយ ត្រូវចម្លងចូលឱ្យបានឆាប់រហ័សលើទម្រង់បែបបទបញ្ជីបោះឆ្នោតបន្ថែមជំនួសបួន (៤) ច្បាប់ សម្រាប់ការិយាល័យបោះឆ្នោតនីមួយៗ ដូចឈ្មោះអ្នកសុំចុះឈ្មោះ ដែលបានទទួលយល់ព្រមឱ្យចុះឈ្មោះបោះឆ្នោត និងព័ត៌មានពាក់ព័ន្ធ ដោយត្រូវស្រង់ចេញពីគល់សន្លឹកទម្រង់បែបបទចុះឈ្មោះបោះឆ្នោត / បង្កាន់ដៃបញ្ជាក់ការចុះឈ្មោះបោះឆ្នោត ។

៤.១៥.៣.១ ស្មៀនយំ, សង្កាត់ត្រូវចារបញ្ជាក់នៅលើសន្លឹកខាងចុងបង្អស់នៃបញ្ជីបោះឆ្នោតបន្ថែមតាមការិយាល័យនីមួយៗទាំងបួន(៤)ច្បាប់ ដូចជំនួសសរុបនៃឈ្មោះអ្នកសុំចុះឈ្មោះ ដែលត្រូវបានយល់ព្រមឱ្យចុះឈ្មោះបោះឆ្នោត និងត្រូវសរសេររបញ្ជាក់ជំនួសនិមិត្តនៃបញ្ជីបោះឆ្នោតបន្ថែម ដែលត្រូវដាក់ភ្ជាប់ទៅនឹងបញ្ជីបោះឆ្នោតនៃការិយាល័យបោះឆ្នោតពាក់ព័ន្ធ ដូចចែងក្នុងចំណុច ៤.១៥.១.២ ខាងលើ ។

៤.១៥.៣.២ ស្មៀនយំ, សង្កាត់ត្រូវចុះហត្ថលេខា ចុះកាលបរិច្ឆេទ និងបោះត្រាការិយាល័យ ចុះឈ្មោះបោះឆ្នោតនៅលើសន្លឹកចុងក្រោយ ព្រមទាំងត្រូវបោះត្រានៅលើគ្របសន្លឹកនៃបញ្ជីបោះឆ្នោតបន្ថែមពាក់ព័ន្ធ ។

៤.១៥.៤ ស្មៀនយំ, សង្កាត់ត្រូវធានាថា បញ្ជីបោះឆ្នោតទាំងបួន(៤)ច្បាប់នៃការិយាល័យ បោះ ឆ្នោតនីមួយៗ ដូចតែងក្នុងចំណុច ៤.១៥.១ និងបញ្ជីបោះឆ្នោតបន្ថែម ចំនួនបួន(៤) ច្បាប់នៃការិយាល័យ បោះឆ្នោតនីមួយៗ ដូចតែងក្នុងចំណុច ៤.១៥.៣ ខាងលើ ត្រូវបានផ្តល់ គ្នាទៅជាបញ្ជីបោះឆ្នោតដែល បានធ្វើបច្ចុប្បន្នភាពរួច សម្រាប់ការិយា ល័យ បោះឆ្នោតនីមួយៗក្នុងយំ, សង្កាត់ ។

៤.១៥.៥ នៅពេល ដែល បញ្ជីបោះឆ្នោតដែល បានធ្វើបច្ចុប្បន្នភាពរួចទាំងបួន (៤) ច្បាប់ ត្រូវ បានផ្តុំគ្នាតាម ការិយាល័យ បោះឆ្នោតនីមួយៗរួចហើយ ស្មៀនយំ, សង្កាត់ត្រូវផ្ទៀង ផ្ទាត់ឡើងវិញ ដើម្បីឱ្យ បានប្រាកដថា ៖

៤.១៥.៥.១ ចំនួនឈ្មោះអ្នកបោះឆ្នោតសរុប ដែល បានលុបចេញពីបញ្ជីបោះឆ្នោត សរុប ភ្នាក់គ្នាទៅនឹងទម្រង់បែបបទលុបឈ្មោះចេញពីបញ្ជីបោះឆ្នោត ( ១០១៦ និង ១០១៧ ) និងបែបបទឯកសារលុបឈ្មោះចេញពី បញ្ជីបោះឆ្នោតដែល មានការបញ្ជាក់ឯកភាពពីអាជ្ញាធរយំ, សង្កាត់ ។

៤.១៥.៥.២ ចំនួនឈ្មោះសរុបដែល មាននៅក្នុងបញ្ជីបោះឆ្នោតបន្ថែម សរុប ភ្នាក់ គ្នាទៅនឹងគល់សន្លឹកទម្រង់បែបបទចុះឈ្មោះបោះឆ្នោត / បង្កាន់ដៃ បញ្ជាក់ការចុះឈ្មោះបោះឆ្នោត ។

៤.១៥.៦ ស្មៀនយំ, សង្កាត់ត្រូវធ្វើរបាយការណ៍លទ្ធផល នៃការពិនិត្យបញ្ជីឈ្មោះនិងចុះឈ្មោះ បោះឆ្នោត មុនជាបណ្តឹងៗចំពោះការិយាល័យ បោះឆ្នោតណាដែល គ្មានការបដិសេធ ការសុំចុះឈ្មោះ ។ ស្មៀនយំ, សង្កាត់ត្រូវបំពេញរបាយការណ៍សម្រាប់ការិយា ល័យ បោះឆ្នោតនីមួយៗ ដោយ ទៀងទាត់ ដោយ ប្រើទម្រង់បែបបទលេខ ១០១១ តាមនីតិវិធី ដូចតែងក្រោមប្រការ ៤.១៧ ខាងក្រោម ។

៤.១៥.៧ ស្មៀនយំ, សង្កាត់ត្រូវរង់ចាំរយៈពេល បី(៣)ថ្ងៃ បន្ទាប់ពីថ្ងៃបញ្ចប់ការពិនិត្យបញ្ជី ឈ្មោះ និងចុះឈ្មោះបោះឆ្នោត ដើម្បីអោយដឹងប្រាកដថា ពុំមានការប្តឹងតវ៉ាទៅ នឹងសេចក្តីសម្រេចបដិសេធ ការសុំចុះឈ្មោះបោះឆ្នោតណាមួយ ត្រូវបានដាក់ប្តឹងទៅ ក្រុមប្រឹក្សាយំ, សង្កាត់ទេ ។ ប្រសិនបើ គ្មានការប្តឹងតវ៉ាទេ ស្មៀនយំ, សង្កាត់ ត្រូវធ្វើរបាយការណ៍លទ្ធផល នៃការពិនិត្យបញ្ជីឈ្មោះនិងចុះឈ្មោះបោះឆ្នោត ហើយ ត្រូវរង់ចាំខ្ទប់បញ្ជីកញ្ចប់ " ក " មក គជប តាមរយៈលេខាធិការដ្ឋានខេត្ត ក្រុង រៀបចំការបោះឆ្នោត ។ ក្នុងករណីនេះ ការបញ្ជូនបញ្ជីបោះឆ្នោត ដែល បានធ្វើ បច្ចុប្បន្នភាពរួច ត្រូវអនុវត្តនៅថ្ងៃទីបួន បន្ទាប់ពីថ្ងៃបញ្ចប់ការចុះឈ្មោះបោះឆ្នោត ។



៤.១៥.៨ ប្រសិនបើ មាឌបណ្ឌិតវ៉ានីងការបដិសេធការសុំចុះឈ្មោះបោះឆ្នោតណាមួយ ត្រូវបានដាក់ប្តឹងទៅក្រុមប្រឹក្សាយុវិជ្ជាស្ម័គ្រ ស្ម័គ្រ ស្ម័គ្រ ត្រូវរង់ចាំការសម្រេចរបស់ក្រុមប្រឹក្សាយុវិជ្ជាស្ម័គ្រ ស្ម័គ្រ ដោះស្រាយបណ្ឌិតបដិសេធច្រើនបាយ ការណ៍សរុបលទ្ធផលនៃការពិនិត្យបញ្ជីឈ្មោះ និងចុះឈ្មោះបោះឆ្នោតក្នុងយុវិជ្ជាស្ម័គ្រ ស្ម័គ្រ និងវេចខ្ចប់បញ្ជីកញ្ចប់ " ក " មក គជប តាមរយៈលេខាធិការដ្ឋានខេត្ត ក្រុង រៀបចំការបោះឆ្នោត ។ ក្នុងករណីនេះ ប្រសិនបើក្រុមប្រឹក្សាយុវិជ្ជាស្ម័គ្រ ស្ម័គ្រ ស្ម័គ្រ យល់ព្រមតាមបណ្ឌិតវ៉ានីង ស្ម័គ្រ ស្ម័គ្រ ត្រូវចុះបន្ថែមឈ្មោះដែលពាក់ព័ន្ធនឹងបណ្ឌិតវ៉ានីងទៅក្នុងបញ្ជីបោះឆ្នោតបន្ថែមទាំងបួន(៤)ច្បាប់ នៃការិយាល័យ បោះឆ្នោតពាក់ព័ន្ធ ដោយយោងតាមសេចក្តីសម្រេចរបស់ក្រុមប្រឹក្សាយុវិជ្ជាស្ម័គ្រ ស្ម័គ្រ ស្ម័គ្រ លើបណ្ឌិតវ៉ានីងនោះ ។

៤.១៥.៩ ស្ម័គ្រ ស្ម័គ្រ ត្រូវត្រៀមចាត់ចែងប្រើប្រាស់បញ្ជីបោះឆ្នោត តាមការិយាល័យបោះឆ្នោត ដែលបានធ្វើបច្ចុប្បន្នភាពរួច ទាំងបួន(៤)ច្បាប់ ដូចខាងក្រោម ៖

៤.១៥.៩.១ ធ្វើជូន គជប មួយច្បាប់ ដោយដាក់អមជាមួយនូវរាល់ឯកសារចុះឈ្មោះនៃការិយាល័យ បោះឆ្នោតពាក់ព័ន្ធ ក្នុងកញ្ចប់ " ក " ។

៤.១៥.៩.២ រក្សាទុកមួយច្បាប់ ជាបញ្ជីបោះឆ្នោតនៃយុវិជ្ជាស្ម័គ្រ ស្ម័គ្រ ស្ម័គ្រ ជាបណ្តោះអាសន្នសម្រាប់ជាកម្មវត្ថុបំរើសាធារណជន ។

៤.១៥.៩.៣ បិទផ្សាយមួយច្បាប់ជាបញ្ជីបោះឆ្នោតដំបូង នៅសាលាយុវិជ្ជាស្ម័គ្រ ស្ម័គ្រ ស្ម័គ្រ ដើម្បីបំរើគោលដៅនៃការប្តឹងតវ៉ា ឬ/និង ប្តឹងជំទាស់ ។

៤.១៥.៩.៤ បិទផ្សាយមួយច្បាប់ជាបញ្ជីបោះឆ្នោតដំបូងនៅតាមទីតាំងការិយាល័យបោះឆ្នោតនីមួយៗ ក្នុងយុវិជ្ជាស្ម័គ្រ ស្ម័គ្រ ស្ម័គ្រ ដើម្បីបំរើគោលដៅនៃការប្តឹងតវ៉ា ឬ/និង ប្តឹងជំទាស់ ។

៤.១៥.១០ នៅពេលដែលបណ្ឌិតវ៉ានីងការបដិសេធការសុំចុះឈ្មោះបោះឆ្នោត ( ប្រសិនបើមាឌ ) ត្រូវបានដោះស្រាយចប់សព្វគ្រប់ នៅក្រុមប្រឹក្សាយុវិជ្ជាស្ម័គ្រ ស្ម័គ្រ ស្ម័គ្រ ហើយស្ម័គ្រ ស្ម័គ្រ ត្រូវចាត់ចែងវេចខ្ចប់បញ្ជីកញ្ចប់ " ក " ដាក់បញ្ជីបោះឆ្នោតដែលបានធ្វើបច្ចុប្បន្នភាពរួច និងរាល់ឯកសារចុះឈ្មោះពាក់ព័ន្ធ នៃការិយាល័យ បោះឆ្នោតទាំងអស់ក្នុងយុវិជ្ជាស្ម័គ្រ ស្ម័គ្រ ស្ម័គ្រ គជប តាមរយៈលេខាធិការដ្ឋានខេត្ត ក្រុង រៀបចំការបោះឆ្នោត ។ កាលបរិច្ឆេទកំណត់សម្រាប់ការបញ្ជូនបញ្ជីបោះឆ្នោតនេះ ពីយុវិជ្ជាស្ម័គ្រ ស្ម័គ្រ ស្ម័គ្រ ទៅខេត្ត ក្រុង និង គជប គឺមានរយៈពេលប្រាំបួន(៩)ថ្ងៃ ដែលត្រូវចាប់ផ្តើមនៅថ្ងៃទី៤ នៅក្រោយការបញ្ចប់រយៈពេលនៃការពិនិត្យបញ្ជីឈ្មោះ និងចុះឈ្មោះបោះឆ្នោត ។

**ការដាក់ពាក្យបណ្តឹងតវ៉ានឹងការបដិសេធការសុំចុះឈ្មោះបោះឆ្នោត និង ការប្រជុំសម្រេចរបស់ក្រុមប្រឹក្សាយុវសន្តតំ ក្នុងការដោះស្រាយបណ្តឹងតវ៉ា**

**ប្រការ ៤.១៦** អ្នកសុំចុះឈ្មោះបោះឆ្នោត ដែលត្រូវបានស្នើសុំ ឬ អង្កាត់បដិសេធការសុំចុះឈ្មោះបោះឆ្នោត ឬ តំណាង មានសិទ្ធិប្តឹងតវ៉ានឹងការបដិសេធការសុំចុះឈ្មោះបោះឆ្នោត ទៅក្រុមប្រឹក្សាយុវសន្តតំ សង្កាត់ ក្នុងរយៈពេលយ៉ាងយូររហូត (៣) ថ្ងៃ បន្ទាប់ពីថ្ងៃបានទទួលលិខិតជូនដំណឹងបដិសេធការ ។

៤.១៦.១ អ្នកសុំចុះឈ្មោះ ឬ តំណាង ដែលមានបំណងប្តឹងតវ៉ានឹងការបដិសេធការសុំចុះឈ្មោះបោះឆ្នោតត្រូវបំពេញពាក្យបណ្តឹងតវ៉ា (ទម្រង់បែបបទលេខ ១២០២) ចំនួនបួន(៤)ច្បាប់ រួចដាក់ពាក្យបណ្តឹងនេះ នៅក្រុមប្រឹក្សាយុវសន្តតំ សង្កាត់ ។

៤.១៦.២ អ្នកសុំចុះឈ្មោះ ដែលត្រូវបានស្នើសុំ ឬ អង្កាត់បដិសេធការសុំចុះឈ្មោះបោះឆ្នោតរបស់ខ្លួន ហើយ ដែលបានទទួលទម្រង់បែបបទលេខ ១២០២ សម្រាប់បំពេញបណ្តឹងតវ៉ារួចហើយ ដូចចែងក្នុងជំហានទី ៧ ក្រោមប្រការ ៤.១១ ខាងលើ បន្ថែមនឹងបានមកដាក់ពាក្យបណ្តឹងតវ៉ានៅក្រុមប្រឹក្សាយុវសន្តតំ សង្កាត់ តាមពេលវេលាកំណត់ដូចចែងក្នុងប្រការ ៤.១៦ ខាងលើ ត្រូវបានចាត់ទុកថា មិនប្តឹងតវ៉ា ។

៤.១៦.៣ ប្រសិនបើ អ្នកប្តឹងតវ៉ា ឬ តំណាងបានមកដាក់ពាក្យបណ្តឹងរបស់ខ្លួន បន្ថែមនឹងទាន់ពេលវេលា តាមការកំណត់ដូចបានបញ្ជាក់ក្នុងប្រការ ៤.១៦ ខាងលើ មេឃុំ ចៅសង្កាត់ ឬ ជំទប់ ចៅសង្កាត់រង ឬ សមាជិកក្រុមប្រឹក្សា ដែលបានប្រគល់សិទ្ធិ ត្រូវសរសេរលើពាក្យបណ្តឹងត្រង់ច្បាប់ថា “ ពាក្យបណ្តឹងបានទទួល ក្រោយថ្ងៃកំណត់នៅថ្ងៃទី ( កាលបរិច្ឆេទនៃការទទួលពាក្យបណ្តឹង ) ” ។ បន្ទាប់មក ត្រូវប្រគល់ត្រឡប់ទៅអ្នកប្តឹងតវ៉ា ឬ តំណាងវិញនូវពាក្យបណ្តឹងតវ៉ាមួយច្បាប់ ហើយត្រូវរក្សាទុកពីរច្បាប់ជាឯកសារយុំ សង្កាត់ និងផ្ញើជូន គណៈប្រឹក្សា មួយច្បាប់ តាមរយៈលេខាធិការដ្ឋានខេត្ត ក្រុង រៀបចំការបោះឆ្នោត ។

៤.១៦.៤ បន្ទាប់ពីការពិនិត្យបញ្ជីឈ្មោះ និងចុះឈ្មោះបោះឆ្នោតបានចាប់ផ្តើមដំណើរការ ក្រុមប្រឹក្សាយុវសន្តតំ សង្កាត់ត្រូវធានាថា រាល់បណ្តឹងតវ៉ានឹងការសុំចុះឈ្មោះបោះឆ្នោតរបស់ស្នើសុំ ឬ អង្កាត់ ត្រូវបានក្រុមប្រឹក្សាយុវសន្តតំ ប្រជុំសម្រេចជាសាធារណៈ ក្នុងអំឡុងពេលយ៉ាងយូររហូត ( ៣ ) ថ្ងៃ បន្ទាប់ពីថ្ងៃបានទទួលពាក្យបណ្តឹងតវ៉ាទាំងនោះ ។

៤.១៦.៤.១ ដើម្បីបង្កលក្ខណសម្បត្តិសម្រាប់ការប្រជុំសម្រេចរបស់ក្រុមប្រឹក្សា  
យុវជន សង្កាត់ដោះស្រាយលើបណ្តឹងតវ៉ា ត្រូវប្រមូលផ្តុំរាល់ទម្រង់  
បែបបទបដិសេធការសុំចុះឈ្មោះបោះឆ្នោត ដែលពាក់ព័ន្ធនឹងពាក្យ  
បណ្តឹងតវ៉ា ហើយដែលស្ងៀមស្ងាត់ សង្កាត់បានប្រគល់ជូនក្រុម  
ប្រឹក្សាយុវជន សង្កាត់ ដូចចែងក្នុងជំហានទី៧ ក្រោមប្រការ ៤.១១  
ខាងលើ ។

៤.១៦.៤.២ នៅពេលទទួលពាក្យបណ្តឹងតវ៉ា មេឃុំ ចៅសង្កាត់ ឬ ជំទប់  
ចៅសង្កាត់រង ឬសមាជិកក្រុមប្រឹក្សាដែលបានប្រគល់សិទ្ធិ ត្រូវ  
បំពេញលើពាក្យបណ្តឹងតវ៉ាទាំងមូល(៤)ច្បាប់ នូវពេលវេលា និង  
កាលបរិច្ឆេទនៃការទទួលពាក្យបណ្តឹង ព្រមទាំងពេលវេលា កាល  
បរិច្ឆេទ និងទីកន្លែងដែលនឹងត្រូវប្រជុំសម្រេចលើបណ្តឹងតវ៉ា រួច  
ប្រគល់ឱ្យអ្នកបណ្តឹងតវ៉ា ឬ តំណាងមួយច្បាប់ ហើយត្រូវបិទផ្សាយ  
សេចក្តីជូនដំណឹងនេះជាសាធារណៈ នៅសាលាយុវជន សង្កាត់ មួយ  
ច្បាប់ និងត្រៀមបំពេញការងារសម្រាប់ការប្រជុំសម្រេច ។

៤.១៦.៥ ការប្រជុំសម្រេចជាសាធារណៈរបស់ក្រុមប្រឹក្សាយុវជន សង្កាត់ ដើម្បីដោះស្រាយ  
បណ្តឹងតវ៉ានឹងការបដិសេធការសុំចុះឈ្មោះបោះឆ្នោត ត្រូវអនុវត្តតាមបទបញ្ជាដូចគ្នា  
នឹងការប្រជុំសមាជិកក្រុមប្រឹក្សាយុវជន សង្កាត់ដែរ ។ ក្រុមប្រឹក្សាយុវជន សង្កាត់  
ត្រូវធ្វើការសម្រេចយល់ព្រម ឬ បដិសេធលើបណ្តឹងតវ៉ានេះ ដោយសម្រេចភាគ  
ច្រើនជាចំនួននៃសមាជិកក្រុមប្រឹក្សាយុវជន សង្កាត់ទាំងមូល ។

៤.១៦.៦ លក្ខណៈវិនិច្ឆ័យដែលក្រុមប្រឹក្សាយុវជន សង្កាត់ ត្រូវប្រកាសយកជាមូលដ្ឋានសម្រាប់  
ធ្វើការសម្រេចលើបណ្តឹងតវ៉ា ទៅនឹងការបដិសេធការសុំចុះឈ្មោះបោះឆ្នោត គឺត្រូវ  
ផ្អែកលើលក្ខណៈវិនិច្ឆ័យដែលកំណត់អំពីភាពមានសិទ្ធិចុះឈ្មោះបោះឆ្នោតរបស់អ្នក  
សុំចុះឈ្មោះ ដូចមានចែងក្រោមប្រការ ៤.៨ នៃបទបញ្ជា និង នីតិវិធីរបស់  
គណៈ និងផ្នែកលើមូលហេតុទាំងឡាយសម្រាប់ការបដិសេធការសុំចុះឈ្មោះបោះ  
ឆ្នោត ដូចមានចែងក្នុងជំហានទី៧ ក្រោមប្រការ ៤.១១ ខាងលើ ។ ក្រុមប្រឹក្សា  
យុវជន សង្កាត់មិនមានសិទ្ធិអំណាចអ្វីក្នុងការសម្រេច ដោយផ្អែកតាមលក្ខណៈវិនិច្ឆ័យ  
និងមូលហេតុផ្សេងៗអំពីអ្វីដែលបានចែងក្នុងច្បាប់បោះឆ្នោត និងបទបញ្ជានិងនីតិវិធី  
របស់គណៈ ឡើយ ។

៤.១៦.៦.១ នៅមុនពេល ដែល ក្រុមប្រឹក្សាយុវ, សង្កាត់សំរេចបដិសេធ បណ្តឹងតវ៉ា គប្បីពិនិត្យពិចារណាអំពីមូលហេតុបដិសេធ ដែល បញ្ជាក់ក្នុងសេចក្តីសំរេចបដិសេធ ការសុំចុះឈ្មោះរបស់ស្មៀនយុវ, សង្កាត់ ដោយប្រៀបធៀបទៅនឹងមូលហេតុបដិសេធ នៃសេចក្តីសំរេចរបស់ខ្លួន ។

៤.១៦.៧ នៅក្នុងការប្រជុំសម្រេចជាសាធារណៈរបស់ក្រុមប្រឹក្សាយុវ, សង្កាត់លើបណ្តឹងតវ៉ា អ្នកប្តឹងតវ៉ា ឬតំណាងមានសិទ្ធិបង្ហាញភស្តុតាងជាឯកសារផ្សេងៗ ប្រសិនបើមាន ដែល បញ្ជាក់អំពីភាពមានសិទ្ធិចុះឈ្មោះបោះឆ្នោតរបស់អ្នកប្តឹងតវ៉ាសុំចុះឈ្មោះស្រប តាមច្បាប់ និងបទបញ្ជានិងនីតិវិធីរបស់ គជប ។

៤.១៦.៨ ក្នុងករណី ក្រុមប្រឹក្សាយុវ, សង្កាត់សម្រេចបដិសេធលើបណ្តឹងតវ៉ា មេឃុំ ចៅ សង្កាត់ ឬជំទប់ ចៅសង្កាត់រង ឬសមាជិកក្រុមប្រឹក្សាដែលធ្វើជាអធិបតីក្នុង ការប្រជុំសម្រេចជាសាធារណៈនោះ ត្រូវ ៖

៤.១៦.៨.១ ចារបដិសេធ ចុះហត្ថលេខា និងកាលបរិច្ឆេទលើបណ្តឹងតវ៉ានោះ រួចប្រគល់ឱ្យអ្នកប្តឹងតវ៉ា ឬ តំណាងមួយច្បាប់ និងរក្សាទុកជា ឯកសារមួយច្បាប់ ។

៤.១៦.៨.២ ចាត់ចែងឱ្យបំពេញសេចក្តីសម្រេចបដិសេធលើបណ្តឹងតវ៉ា ( ទម្រង់ បែបបទលេខ ១២០៣ ) ចំនួនបីច្បាប់ ដោយបញ្ជាក់ច្បាស់ពីមូល ហេតុនៃការបដិសេធនោះផង ។

៤.១៦.៨.៣ ចុះហត្ថលេខា កាលបរិច្ឆេទ និងបោះត្រាយុវ, សង្កាត់លើសេចក្តី សម្រេចដែលបានបំពេញ រួចប្រគល់ឱ្យអ្នកប្តឹងតវ៉ាឬតំណាងមួយ ច្បាប់ ប្រគល់ឱ្យស្មៀនយុវ, សង្កាត់សម្រាប់ផ្ញើជូន គជប មួយច្បាប់ និងរក្សាទុកជាឯកសារមួយច្បាប់ ។

៤.១៦.៨.៤ ប្រគល់ឱ្យអ្នកប្តឹងតវ៉ា ឬតំណាង នូវទម្រង់បែបបទលេខ ១២០២ ចំនួនពីរ(២)ច្បាប់ តាមសំណើសុំ, សម្រាប់បំពេញបណ្តឹងតវ៉ាទៅ នឹងសេចក្តីសម្រេចបដិសេធរបស់ក្រុមប្រឹក្សាយុវ, សង្កាត់ ទៅ គជប និងជម្រាបគាត់ថា គាត់មានសិទ្ធិប្តឹងតវ៉ា អំពីករណីនេះ ទៅ គជប យ៉ាងយូរព្រំ(៥)ថ្ងៃ បន្ទាប់ពីថ្ងៃបាទទទួលសេចក្តីសម្រេចបដិសេធលើ បណ្តឹងតវ៉ា ។

៤.១៦.៩ ក្នុងករណី ក្រុមប្រឹក្សាយុវិទ្យាល័យ សង្កាត់ សម្រេចយល់ព្រមលើបណ្តឹងតវ៉ា មេឃុំ ចៅសង្កាត់ ឬជំទប់ ចៅសង្កាត់រង ឬសមាជិកក្រុមប្រឹក្សាដែលធ្វើជាអធិបតីក្នុង ការប្រជុំសម្រេចជាសាធារណៈនោះ ត្រូវ ៖

៤.១៦.៩.១ ចារយល់ព្រម ចុះហត្ថលេខា និងកាលបរិច្ឆេទលើបណ្តឹងតវ៉ានោះ រួចប្រគល់ឱ្យអ្នកប្តឹងតវ៉ាឬតំណាងមួយច្បាប់ និងរក្សាទុកជាឯកសារ មួយច្បាប់ ។

៤.១៦.៩.២ ចាត់ចែងឱ្យបំពេញសេចក្តីសម្រេចយល់ព្រមលើបណ្តឹងតវ៉ា (ទម្រង់ បែបបទលេខ ១២០៣ ) ជាបី (៣) ច្បាប់ ។

៤.១៦.៩.៣ ចុះហត្ថលេខា កាលបរិច្ឆេទ និងបោះត្រាយុវិទ្យាល័យ សង្កាត់លើសេចក្តី សម្រេចដែលបានបំពេញ រួចប្រគល់ឱ្យអ្នកប្តឹងតវ៉ា ឬតំណាងមួយ ច្បាប់ ប្រគល់ឱ្យស្មៀនយុត្តិធម៌ សង្កាត់មួយច្បាប់ ដែលក្រោយមកត្រូវ ធ្វើជូន គជប និងរក្សាទុកជាឯកសារមួយច្បាប់ ។

៤.១៦.១០ ផ្អែកតាមសេចក្តីសម្រេចរបស់ក្រុមប្រឹក្សាយុវិទ្យាល័យ សង្កាត់លើបណ្តឹងតវ៉ា ដូចបានចែង ក្រោមចំណុច ៤.១៦.៩.៣ ខាងលើ ស្មៀនយុត្តិធម៌ សង្កាត់ត្រូវចុះឈ្មោះបោះឆ្នោតជូន អ្នកប្តឹងតវ៉ាសុំចុះឈ្មោះបោះឆ្នោត ដោយត្រូវ ៖

៤.១៦.១០.១ ណាត់ជាមួយអ្នកប្តឹងតវ៉ាសុំចុះឈ្មោះជាមុន អំពីទីកន្លែង កាល បរិច្ឆេទ និងពេលវេលា ដើម្បីទៅចុះឈ្មោះបោះឆ្នោត ដោយផ្អែក តាមសេចក្តីសម្រេចរបស់ក្រុមប្រឹក្សាយុវិទ្យាល័យ សង្កាត់លើបណ្តឹងតវ៉ា ។

៤.១៦.១០.២ បំពេញឈ្មោះអ្នកប្តឹងតវ៉ាសុំចុះឈ្មោះបោះឆ្នោត និងទិន្នន័យពាក់ព័ន្ធ លើទម្រង់បែបបទចុះឈ្មោះបោះឆ្នោត / បង្កាន់ដៃបញ្ជាក់ការចុះឈ្មោះ នៅផ្នែកទាំងពីរ ដូចចែងក្នុងជំហានទី៦ ក្នុងប្រការ ៤.១១ ខាង លើ ។

៤.១៦.១០.៣ ហែកផ្នែកបង្កាន់ដៃបញ្ជាក់ការចុះឈ្មោះបោះឆ្នោត រួចប្រគល់ជូនអ្នក ប្តឹងតវ៉ាសុំចុះឈ្មោះបោះឆ្នោត និងរំលឹកគាត់អំពីលេខកូដ និងឈ្មោះ ទីតាំងការិយាល័យបោះឆ្នោត ដែលមាននៅក្នុងបង្កាន់ដៃស្រាប់ ។

៤.១៦.១០.៤ សរសេរ បំពេញឈ្មោះនិងទិន្នន័យនៃអ្នកប្តឹងតវ៉ាសុំចុះឈ្មោះ នៅក្នុង បញ្ជីបោះឆ្នោតបន្ថែមនៃការិយាល័យបោះឆ្នោតពាក់ព័ន្ធ ដោយយោង តាមគល់ស្លឹកទម្រង់បែបបទចុះឈ្មោះបោះឆ្នោត / បង្កាន់ដៃបញ្ជាក់ ការចុះឈ្មោះ ។

៤.១៦.១១ ស្មៀនយំ, សង្កាត់ត្រូវធានាថា រាល់សេចក្តីសម្រេចបដិសេធ ដូចថែងក្នុងចំណុច ៤.១៦.៨.៣ ឬ សេចក្តីសម្រេចយល់ព្រមចុះឈ្មោះក្នុងបញ្ជីបោះឆ្នោត ដូចថែង ក្នុងចំណុច ៤.១៦.៩.៣ ខាងលើ ត្រូវតែបានដាក់ធ្វើស្របពេលនឹងការវេចខ្ចប់ បញ្ជូនកញ្ចប់ " ក " ជូន គជប តាមរយៈលេខាធិការដ្ឋានខេត្ត ក្រុងរៀបចំការ បោះឆ្នោត ។

៤.១៦.១២ ស្មៀនយំ, សង្កាត់ ត្រូវធានាថា គល់សន្លឹកទម្រង់បែបបទចុះឈ្មោះបោះឆ្នោត / បង្កាន់ដៃបញ្ជាក់ការចុះឈ្មោះ ដូចបានថែងក្នុងចំណុច ៤.១៦.១០.២ និងបញ្ជីបោះ ឆ្នោតបន្ថែម ដូចថែងក្នុងចំណុច ៤.១៦.១០.៤ ខាងលើ ត្រូវតែបានវេចខ្ចប់ ដាក់អមជាមួយកញ្ចប់ " ក " ទៅក្នុងកញ្ចប់ " ខ " ធ្វើជូន គជប តាមរយៈ លេខាធិការដ្ឋានខេត្ត ក្រុងរៀបចំការបោះឆ្នោត ។

**ការបំពេញរបាយការណ៍លទ្ធផលនៃការពិនិត្យបញ្ជីឈ្មោះនិងចុះឈ្មោះបោះឆ្នោត តាមការិយាល័យនីមួយៗ**

**ប្រការ ៤.១៧** នៅពេលដែល ការពិនិត្យបញ្ជីឈ្មោះនិងចុះឈ្មោះបោះឆ្នោតត្រូវបានបញ្ចប់ ស្មៀនយំ, សង្កាត់ត្រូវ បំពេញរបាយការណ៍លទ្ធផលនៃការពិនិត្យបញ្ជីឈ្មោះនិងចុះឈ្មោះបោះឆ្នោត តាមការិយាល័យ បោះឆ្នោត ជាបណ្តើរៗ ចំពោះការិយាល័យបោះឆ្នោតដែលមិនមានអ្នកសុំចុះឈ្មោះណាម្នាក់ ត្រូវបានបដិសេធការសុំចុះឈ្មោះ ។ ស្មៀនយំ, សង្កាត់ត្រូវធានាថា របាយការណ៍លទ្ធផលនៃ ការពិនិត្យបញ្ជីឈ្មោះ និងចុះឈ្មោះបោះឆ្នោតតាមការិយាល័យបោះឆ្នោត ដែលមានអ្នកសុំចុះ ឈ្មោះម្នាក់ ឬច្រើននាក់ ត្រូវបានបដិសេធការសុំចុះឈ្មោះ ត្រូវបានបំពេញរួចរាល់ មុនពេល វេចខ្ចប់បញ្ជូនកញ្ចប់ " ក " ទៅ គជប តាមរយៈលេខាធិការដ្ឋានខេត្ត ក្រុងរៀបចំការបោះ ឆ្នោត ។

៤.១៧.១ ប្រសិនបើ គ្មានបណ្តឹងតវ៉ាត្រូវបានដាក់ប្តឹងទៅក្រុមប្រឹក្សាយំ, សង្កាត់ ក្នុងរយៈ ពេល បី(៣)ថ្ងៃ បន្ទាប់ពីថ្ងៃបញ្ចប់ការពិនិត្យបញ្ជីឈ្មោះ និងចុះឈ្មោះបោះឆ្នោតទេ ស្មៀនយំ, សង្កាត់ ត្រូវធ្វើរបាយការណ៍លទ្ធផលនៃការពិនិត្យបញ្ជីឈ្មោះ និងចុះ ឈ្មោះបោះឆ្នោតតាមការិយាល័យ ឱ្យរួចរាល់ នៅមុនពេលត្រូវវេចខ្ចប់បញ្ជូនកញ្ចប់ " ក " ដែលនឹងត្រូវអនុវត្តនៅថ្ងៃទី៤ បន្ទាប់ពីថ្ងៃបញ្ចប់ការចុះឈ្មោះបោះឆ្នោត ។

៤.១៧.២ ប្រសិនបើ មានបណ្តឹងតវ៉ានឹងការបដិសេធការសុំចុះឈ្មោះបោះឆ្នោតមួយ ឬច្រើន ត្រូវបានដាក់ប្តឹងទៅក្រុមប្រឹក្សាយំ, សង្កាត់ ស្មៀនយំ, សង្កាត់ត្រូវធ្វើរបាយការណ៍ លទ្ធផលនៃការពិនិត្យបញ្ជីឈ្មោះ និងចុះឈ្មោះបោះឆ្នោតតាមការិយាល័យ ពាក់ព័ន្ធ ក្នុងយំ, សង្កាត់ បន្ទាប់ពីក្រុមប្រឹក្សាយំ, សង្កាត់បានសម្រេចដោះស្រាយបណ្តឹងចប់ និងនៅមុនពេលវេចខ្ចប់បញ្ជូនកញ្ចប់ " ក " ដែលអាចនឹងត្រូវអនុវត្តនៅថ្ងៃទី៧ បន្ទាប់ពីថ្ងៃបញ្ចប់ការចុះឈ្មោះបោះឆ្នោត ។

៤.១៧.៣ ស្មៀនយំ, សង្កាត់ ត្រូវចំពេញរបាយការណ៍សម្រាប់ការិយាល័យនីមួយៗ ដោយ ឡែកពីគ្នាចំនួនបួន(៤)ច្បាប់ ដោយប្រើទម្រង់បែបបទលេខ ១០១១ ។ របាយ ការណ៍លទ្ធផលនៃការពិនិត្យបញ្ជីឈ្មោះ និងចុះឈ្មោះបោះឆ្នោតតាមការិយាល័យ ត្រូវមានបញ្ជាក់ចំណុចសំខាន់ៗ ដូចខាងក្រោម ៖

៤.១៧.៣.១ លេខកូដ និងឈ្មោះទីតាំងការិយាល័យបោះឆ្នោត យំ, សង្កាត់ និងខេត្ត ក្រុង ។

៤.១៧.៣.២ រយៈពេលនៃការពិនិត្យបញ្ជីឈ្មោះ និងចុះឈ្មោះបោះឆ្នោត ។

៤.១៧.៣.៣ ចំនួនឈ្មោះអ្នកបោះឆ្នោតមានក្នុងបញ្ជីបោះឆ្នោតចុងក្រោយ ។

៤.១៧.៣.៤ ចំនួនឈ្មោះដែលបានលុបចេញពីបញ្ជីបោះឆ្នោតចុងក្រោយ ។

៤.១៧.៣.៥ ចំនួនឈ្មោះដែលរក្សាទុកក្នុងបញ្ជីបោះឆ្នោតចុងក្រោយ ។

៤.១៧.៣.៦ ចំនួនឈ្មោះអ្នកចុះឈ្មោះថ្មីក្នុងបញ្ជីបោះឆ្នោតបន្ថែម ។

៤.១៧.៣.៧ ចំនួនគល់សន្លឹកទម្រង់បែបបទចុះឈ្មោះបោះឆ្នោត / បង្កាន់ដៃបញ្ជាក់ ការចុះឈ្មោះ ដែលបានចេញសម្រាប់ការិយាល័យនេះ ។

៤.១៧.៣.៨ សរុបចំនួនអ្នកបោះឆ្នោតក្នុងបញ្ជីបោះឆ្នោត ដែលបានធ្វើបច្ចុប្បន្នភាព រួច ដោយយោងការផ្ទៀងផ្ទាត់តាមរយៈធ្វើប្រមាណវិធីតាមរូបមន្ត ៖ សរុបចំនួនអ្នកបោះឆ្នោតក្នុងបញ្ជីបោះឆ្នោត ដែលបានធ្វើបច្ចុប្បន្នភាព រួច ស្មើនឹង ចំនួនឈ្មោះដែលរក្សាទុកក្នុងបញ្ជីបោះឆ្នោតចុងក្រោយ បូកនឹង ចំនួនឈ្មោះអ្នកចុះឈ្មោះថ្មីក្នុងបញ្ជីបោះឆ្នោតបន្ថែម ។

៤.១៧.៣.៩ ចំនួនសេចក្តីសម្រេចបដិសេធការសុំចុះឈ្មោះបោះឆ្នោត សម្រាប់ការិយា ល័យនេះ ដែលបានចេញ ។

៤.១៧.៣.១០ ហត្ថលេខារបស់ស្មៀនយំ, សង្កាត់ កាលបរិច្ឆេទ និងត្រាការិយា ល័យ ចុះឈ្មោះបោះឆ្នោត ។

៤.១៧.៣.១១ ការចូលរួមចុះហត្ថលេខាឬផ្តិតមេដៃជាសាក្សីរបស់តំណាងគណបក្ស នយោបាយ ។

៤.១៧.៤ របាយការណ៍លទ្ធផលនៃការពិនិត្យបញ្ជីឈ្មោះ និងចុះឈ្មោះបោះឆ្នោតតាមការិយា ល័យ ( ទម្រង់បែបបទលេខ ១០១១ ) ទាំងបួន(៤)ច្បាប់ ដែលស្មៀនយំ, សង្កាត់បានចំពេញ ត្រូវចាត់ចែងប្រើប្រាស់ និងបញ្ជូន ដូចខាងក្រោម ៖

៤.១៧.៤.១ ច្រកស្រាមសំបុត្រដាក់ក្នុងកញ្ចប់ " ក " មួយច្បាប់ ។

៤.១៧.៤.២ កិច្ចសន្យាទៅនឹងផ្នែកខាងក្រៅនៃកញ្ចប់ " ក " ពីរច្បាប់ ។

៤.១៧.៤.៣ រក្សាទុកជាឯកសាររបស់ស្មៀនយំ, សង្កាត់ មួយច្បាប់ ។





៤.១៨.១.៤ ស្រោមសំបុត្រដាក់របាយការណ៍លទ្ធផល នៃការពិនិត្យបញ្ជីឈ្មោះ និងចុះឈ្មោះបោះឆ្នោតតាមការិយាល័យ ( ទម្រង់បែបបទលេខ ១០១១ ) ចំនួនមួយ(១)ច្បាប់ ។

៤.១៨.២ ស្នៀងយំ, សង្កាត់ត្រូវធានាថា មិនត្រូវឱ្យ មាននៅសល់សម្ភារៈឯកសារណាមួយ ដូចចែងក្រោមចំណុច ៤.១៨.១ ខាងលើ ដែលត្រូវតែចម្លងទានដាក់ក្នុងកញ្ចប់ " ក " នីមួយៗនោះឡើយ ។ ស្នៀងយំ, សង្កាត់ត្រូវធានាថា ៖

៤.១៨.២.១ សម្ភារៈឯកសារដូចចែងក្រោមចំណុច ៦.១៨.១ ខាងលើ ត្រូវបានដាក់ចូលក្នុងកញ្ចប់ " ក " និងបិទឱ្យជិតនៅចំពោះមុខជំនួយការស្នៀង សមាជិកក្រុមប្រឹក្សាដែលប្រចាំការពិនិត្យមើលការងារស្នៀងតំណាងគណបក្សនយោបាយ និងអ្នកសង្កេតការណ៍ ដែលមានវត្តមាន ។

៤.១៨.២.២ របាយការណ៍លទ្ធផល នៃការពិនិត្យបញ្ជីឈ្មោះ និងចុះឈ្មោះបោះឆ្នោតតាមការិយាល័យ ( ទម្រង់បែបបទលេខ ១០១១ ) ចំនួនពីរ (២)ច្បាប់ ត្រូវកិច្ចភ្ជាប់ទៅនឹងផ្នែកខាងក្រៅនៃកញ្ចប់ " ក " ។

៤.១៨.២.៣ កញ្ចប់ " ក " ដែលទើបបានបិទភ្ជិតរួច ត្រូវបានសរសេរសំគាល់ដោយហ្វិតលបមិនជ្រុះ នូវលេខកូដខេត្ត ក្រុង យំ, សង្កាត់ និងការិយាល័យបោះឆ្នោតយ៉ាងត្រឹមត្រូវ នៅត្រង់ចន្លោះទំនេរនៅផ្នែកខាងក្រៅនៃកញ្ចប់ " ក " ។

៤.១៨.២.៤ កញ្ចប់ " ក " ដែលបានដាក់បញ្ជីបោះឆ្នោត និងសម្ភារៈឯកសារចុះឈ្មោះនៃការិយាល័យបោះឆ្នោតនីមួយៗរួចហើយ ត្រូវបានថែរក្សាសុវត្ថិភាព មុនពេលផ្តល់ក្នុងកញ្ចប់ " ខ " ដើម្បីបញ្ជូនទៅលេខាធិការដ្ឋានខេត្ត ក្រុងរៀបចំការបោះឆ្នោត ។

៤.១៨.៣ ស្នៀងយំ, សង្កាត់ត្រូវធានាថា បន្ទាប់ពីកញ្ចប់ " ក " នៃការិយាល័យបោះឆ្នោតទាំងអស់ក្នុងយំ, សង្កាត់ ត្រូវបានផ្តល់ និងបិទភ្ជិតរួចរាល់ហើយ ត្រូវបន្តធ្វើរបាយការណ៍សរុបលទ្ធផលនៃការពិនិត្យបញ្ជីឈ្មោះ និងចុះឈ្មោះបោះឆ្នោតក្នុងយំ, សង្កាត់ និងរៀបចំផ្តល់កញ្ចប់ " ក " ទាំងនោះ និងសម្ភារៈឯកសារពាក់ព័ន្ធនឹងការចុះឈ្មោះផ្សេងទៀត ទៅក្នុងកញ្ចប់ " ខ " ដើម្បីបញ្ជូនទៅលេខាធិការដ្ឋានខេត្ត ក្រុងរៀបចំការបោះឆ្នោត ។

៤.១៨.៤ ស្មៀនយំ, សង្កាត់ត្រូវរក្សាទុកបញ្ជីបោះឆ្នោត ដែល បានធ្វើបច្ចុប្បន្នភាពរួចហើយ នៅសល់បី(៣)ច្បាប់ទៀត សម្រាប់បំរើការបិទផ្សាយ បញ្ជីដំបូងពីរ(២)ច្បាប់ និង រក្សាទុកជាបញ្ជីបោះឆ្នោតជាបណ្តោះអាសន្នមួយ (១)ច្បាប់នៅសាលាយំ, សង្កាត់ ។

**ការបំពេញរបាយការណ៍សរុបលទ្ធផលនៃការពិនិត្យបញ្ជីឈ្មោះ និងចុះឈ្មោះបោះឆ្នោតក្នុងឃុំ សង្កាត់ និង ការចេញបញ្ជីបោះឆ្នោត " ក " ដាក់ក្នុងកញ្ចប់ " ខ " ដើម្បីបញ្ជូន និងប្រគល់ជូនលេខាធិការដ្ឋានខេត្ត ក្រុង ឡើងបំពេញការបោះឆ្នោត**

ប្រការ៤.១៩ នៅពេល ដែល ដំណើរការនៃការដាក់ពាក្យ និង ការដោះស្រាយ បណ្តឹងតវ៉ាទៅនឹងការបដិសេធ ការសុំចុះឈ្មោះបោះឆ្នោត នៅក្រុមប្រឹក្សាយំ, សង្កាត់ ត្រូវបានបញ្ចប់ ស្មៀនយំ, សង្កាត់ត្រូវ ធ្វើរបាយការណ៍សរុបលទ្ធផល នៃការពិនិត្យបញ្ជីឈ្មោះ និងចុះឈ្មោះបោះឆ្នោតក្នុងឃុំ, សង្កាត់ ដោយ ផ្អែកលើរបាយការណ៍លទ្ធផល នៃការពិនិត្យបញ្ជីឈ្មោះ និងចុះឈ្មោះបោះឆ្នោតតាមការិយាល័យ បោះឆ្នោតទាំងអស់ និងតួលេខមួយ ចំនួនទៀត ដែល ទាក់ទងទៅនឹង ចំនួនការិយាល័យ បោះឆ្នោតសរុប និងចំនួនទម្រង់បែបបទចុះឈ្មោះបោះឆ្នោត/បង្កាន់ដៃបញ្ជាក់ការចុះឈ្មោះ ដែល បានទទួលសរុប បានប្រើប្រាស់ និងនៅសល់ ។

៤.១៩.១ ប្រសិនបើ គ្មានបណ្តឹងតវ៉ាត្រូវបានដាក់ប្តឹងទៅក្រុមប្រឹក្សាយំ, សង្កាត់ ក្នុងរយៈ ពេល បី(៣)ថ្ងៃ បន្ទាប់ពីថ្ងៃបញ្ចប់ការពិនិត្យបញ្ជីឈ្មោះ និងចុះឈ្មោះបោះឆ្នោតទេ ស្មៀនយំ, សង្កាត់ ត្រូវធ្វើរបាយការណ៍សរុបលទ្ធផល នៃការពិនិត្យបញ្ជីឈ្មោះ និងចុះឈ្មោះបោះឆ្នោតក្នុងឃុំ, សង្កាត់ ឱ្យរួចរាល់ នៅមុនពេលត្រូវវេចខ្ចប់កញ្ចប់ " ក " ដាក់ក្នុងកញ្ចប់ " ខ " ។

៤.១៩.២ ប្រសិនបើ មានបណ្តឹងតវ៉ានឹងការបដិសេធ ការសុំចុះឈ្មោះបោះឆ្នោតមួយ ឬច្រើន ត្រូវបានដាក់ប្តឹងទៅក្រុមប្រឹក្សាយំ, សង្កាត់ ស្មៀនយំ, សង្កាត់ត្រូវធ្វើរបាយការណ៍ សរុបលទ្ធផល នៃការពិនិត្យបញ្ជីឈ្មោះ និងចុះឈ្មោះបោះឆ្នោតក្នុងឃុំ, សង្កាត់ បន្ទាប់ពីក្រុមប្រឹក្សាយំ, សង្កាត់បានសម្រេចដោះស្រាយបណ្តឹងចប់ និងនៅមុនពេល វេចខ្ចប់កញ្ចប់ " ក " ដាក់ក្នុងកញ្ចប់ " ខ " ។

៤.១៩.៣ ស្មៀនយំ, សង្កាត់ ត្រូវបំពេញរបាយការណ៍សរុបលទ្ធផល នៃការពិនិត្យបញ្ជីឈ្មោះ និងចុះឈ្មោះបោះឆ្នោតក្នុងឃុំ, សង្កាត់ ចំនួនបី(៣)ច្បាប់ ដោយប្រើទម្រង់បែបបទលេខ ១០១២ ។ របាយការណ៍នេះ ត្រូវមានបញ្ជាក់តួលេខលទ្ធផល ដែល បានមកពីការបូកសរុបបញ្ចូលគ្នា នូវតួលេខក្នុងរបាយការណ៍លទ្ធផល នៃការពិនិត្យ បញ្ជីឈ្មោះ និងចុះឈ្មោះបោះឆ្នោតនៃការិយាល័យ បោះឆ្នោតទាំងអស់ក្នុងឃុំ, សង្កាត់

ដូច្នោះក្នុងចំណុច ៤.១៧.៣ និងដែល បានចងក្រងទុកជាឯកសាររបស់ស្មៀន យ៉ូ ស ឌីភី ដូច្នោះក្នុងចំណុច ៤.១៧.៤.៣ ខាងលើ ។ របាយការណ៍រួម មានចំណុចសំខាន់ៗ ដូចខាងក្រោម ៖

៤.១៧.៣.១ លេខកូដ និងឈ្មោះទីតាំងការិយាល័យ បោះឆ្នោត យ៉ូ ស ឌីភី និងខេត្ត ក្រុង ។

៤.១៧.៣.២ ចំនួនការិយាល័យ បោះឆ្នោតសរុបមុនចុះឈ្មោះ ចំនួនការិយាល័យ បិទមិនចុះឈ្មោះ និងចំនួនការិយាល័យ បង្កើតថ្មី ។

៤.១៧.៣.៣ ចំនួន និងឈ្មោះទីតាំងការិយាល័យ ចុះឈ្មោះ ។

៤.១៧.៣.៤ ចំនួន និងឈ្មោះមន្ត្រីចុះឈ្មោះ ( ស្មៀនយ៉ូ ស ឌីភី និងជំនួយការ ស្មៀន ) ។

៤.១៧.៣.៥ រយៈពេល នៃការពិនិត្យបញ្ជីឈ្មោះ និងចុះឈ្មោះបោះឆ្នោត ។

៤.១៧.៣.៦ សរុបចំនួនឈ្មោះអ្នកបោះឆ្នោតមានក្នុងបញ្ជីបោះឆ្នោតចុងក្រោយ នៃ ការិយាល័យទាំងអស់ ។

៤.១៧.៣.៧ សរុបចំនួនឈ្មោះដែល បានលុបចេញពីបញ្ជីបោះឆ្នោតចុងក្រោយ នៃ ការិយាល័យទាំងអស់ ។

៤.១៧.៣.៨ សរុបចំនួនឈ្មោះដែល រក្សាទុកក្នុងបញ្ជីបោះឆ្នោតចុងក្រោយ នៃការិ យាល័យទាំងអស់ ។

៤.១៧.៣.៩ សរុបចំនួនឈ្មោះអ្នកចុះឈ្មោះថ្មីក្នុងបញ្ជីបោះឆ្នោតបន្ថែម នៃការិយា ល័យទាំងអស់ ។

៤.១៧.៣.១០ សរុបចំនួនអ្នកបោះឆ្នោតក្នុងបញ្ជីបោះឆ្នោត ដែល បានធ្វើបច្ចុប្បន្ន ភាពរួច នៃការិយាល័យទាំងអស់ក្នុងយ៉ូ ស ឌីភី ។

៤.១៧.៣.១១ ចំនួនទម្រង់បែបបទចុះឈ្មោះបោះឆ្នោត / បង្កាន់ដៃបញ្ជាក់ការចុះ ឈ្មោះសរុបដែល បានទទួលសម្រាប់យ៉ូ ស ឌីភី ។

៤.១៧.៣.១២ សរុបចំនួនគល់សន្លឹកទម្រង់បែបបទចុះឈ្មោះបោះឆ្នោត / បង្កាន់ដៃ បញ្ជាក់ការចុះឈ្មោះដែល បានចេញសម្រាប់ការិយាល័យទាំងអស់ ។

៤.១៧.៣.១៣ ចំនួនទម្រង់បែបបទចុះឈ្មោះបោះឆ្នោត / បង្កាន់ដៃបញ្ជាក់ការចុះ ឈ្មោះ ដែល នៅសល់មិនទាន់ប្រើក្នុងយ៉ូ ស ឌីភី ។

៤.១៧.៣.១៤ សរុបចំនួនសេចក្តីសម្រេចបដិសេធការសុំចុះឈ្មោះបោះឆ្នោត ដែល បានចេញក្នុងយ៉ូ ស ឌីភី ។

៤.១៧.៣.១៥ ហត្ថលេខារបស់ស្មៀនយ៉ូ ស ឌីភី កាលបរិច្ឆេទ និងត្រាការិយា ល័យ ចុះឈ្មោះបោះឆ្នោត ។

៤.១៩.៤ របាយការណ៍សរុបលទ្ធផលនៃការពិនិត្យបញ្ជីឈ្មោះ និងចុះឈ្មោះបោះឆ្នោត ក្នុង ឃុំ សង្កាត់ ( ទម្រង់បែបបទលេខ ១០១២ ) ទាំងបី(៣)ច្បាប់ ដែលស្នើសុំ ឃុំ សង្កាត់បានបំពេញ ត្រូវចាត់ចែងប្រើប្រាស់ និងបញ្ជូន ដូចខាងក្រោម ៖

៤.១៩.៤.១ ច្រកស្រោមសំបុត្រដាក់ក្នុងកញ្ចប់ " ខ " ចំនួនពីរ( ២ )ច្បាប់ ដែលត្រូវផ្ញើជូនលេខាធិការដ្ឋានខេត្ត ក្រុងរៀបចំការបោះឆ្នោត មួយ ច្បាប់ និងផ្ញើជូន គណប មួយ ច្បាប់ ។

៤.១៩.៤.២ រក្សាទុកជាឯកសាររបស់ស្នើសុំ ឃុំ សង្កាត់ មួយ ច្បាប់ ។

៤.១៩.៥ នៅក្រោយពេលបានបំពេញរបាយការណ៍សរុបលទ្ធផលនៃការពិនិត្យបញ្ជីឈ្មោះ និងចុះឈ្មោះបោះឆ្នោតក្នុងឃុំ សង្កាត់រួចរាល់ ស្នើសុំ ឃុំ សង្កាត់ត្រូវរៀបចំវេច ខ្ចប់កញ្ចប់ " ក " ឬ/និង រាល់សម្ភារៈឯកសារពាក់ព័ន្ធនឹងការចុះឈ្មោះទាំងអស់ ដោយដាក់ក្នុងកញ្ចប់ " ខ " តាមចំនួនដែលអាចដាក់ឱ្យអស់កញ្ចប់ " ក " និង រាល់សម្ភារៈឯកសារទាំងនោះ ។

៤.១៩.៥.១ ស្នើសុំ ឃុំ សង្កាត់ត្រូវបំពេញលិខិតបញ្ជាក់ការវេចខ្ចប់ និងការបញ្ជូន កញ្ចប់ " ក " (ទម្រង់បែបបទលេខ ១០១៣) ចំនួនបួន(៤)ច្បាប់ សម្រាប់កញ្ចប់ " ខ " នីមួយៗដោយត្រូវបញ្ជាក់ចំនួនកញ្ចប់ " ក " ឬ/និងសម្ភារៈឯកសារចុះឈ្មោះ ដែលបានដាក់ក្នុងកញ្ចប់ " ខ " នោះ ។

៤.១៩.៥.២ ស្នើសុំ ឃុំ សង្កាត់ត្រូវចុះហត្ថលេខា កាលបរិច្ឆេទ និងបោះត្រា ការិយាល័យចុះឈ្មោះបោះឆ្នោត លើលិខិតបញ្ជាក់ការវេចខ្ចប់និងការ បញ្ជូនកញ្ចប់ " ក " ( ទម្រង់បែបបទលេខ ១០១៣ ) ទាំងបួន (៤)ច្បាប់ដែលបានបំពេញ ។

៤.១៩.៥.៣ ស្នើសុំ ឃុំ សង្កាត់ត្រូវបែងចែក និងបញ្ជូនលិខិតបញ្ជាក់ការវេចខ្ចប់ និងការបញ្ជូនកញ្ចប់ " ក " ( ទម្រង់បែបបទលេខ ១០១៣ ) ដូច ខាងក្រោម ៖

- ច្រកពីរច្បាប់ក្នុងស្រោមសំបុត្រ ដាក់ក្នុងកញ្ចប់ " ខ " ។
- ដាក់មួយច្បាប់ ទៅក្នុងហោប៉ៅខាងក្រៅនៃកញ្ចប់ " ខ " ។
- ទុកមួយច្បាប់សម្រាប់ប្រើក្នុងការប្រគល់/ទទួល កញ្ចប់ " ខ " នៅលេខាធិការដ្ឋានខេត្ត ក្រុងរៀបចំការបោះឆ្នោត ហើយដែល ក្រោយមក ត្រូវរក្សាទុកជាឯកសាររបស់ស្នើសុំ ឃុំ សង្កាត់ ។

៤.១៩.៦ ស្មៀនយំ, សង្កាត់ត្រូវធានាថា រាល់គល់សន្លឹកទម្រង់បែបបទចុះឈ្មោះបោះឆ្នោត / បង្កាន់ដៃបញ្ជាក់ការចុះឈ្មោះ ដែលបានប្រើហើយ និងទម្រង់បែបបទនេះ ដែលនៅសល់មិនទាន់ប្រើសរុបក្នុងយំ, សង្កាត់ ត្រូវដាក់ទៅក្នុងកញ្ចប់មួយដោយឡែក ដែលត្រូវមបំប្រុងស្រាប ដោយដាក់ភ្ជាប់ជាមួយនូវរបាយការណ៍ស្តីពីតុល្យភាពនៃការទទួល និងការប្រើប្រាស់ទម្រង់បែបបទនេះផង ។ ក្នុងនោះស្មៀនយំ, សង្កាត់ត្រូវ ៖

៤.១៩.៦.១ បំពេញរបាយការណ៍ស្តីពីតុល្យភាពនៃ ការទទួល និងការប្រើប្រាស់ ទម្រង់បែបបទចុះឈ្មោះ / បង្កាន់ដៃបញ្ជាក់ការចុះឈ្មោះបោះឆ្នោត ដោយប្រើទម្រង់បែបបទលេខ ១០២១ ចំនួនបី(៣)ច្បាប់ ។

៤.១៩.៦.២ ដាក់ក្នុងកញ្ចប់នូវ ៖

រាល់គល់សន្លឹកទម្រង់បែបបទចុះឈ្មោះ / បង្កាន់ដៃបញ្ជាក់ការ ចុះឈ្មោះបោះឆ្នោត ដែលបានប្រើហើយ ក្នុងយំ, សង្កាត់ ។

រាល់ទម្រង់បែបបទចុះឈ្មោះ / បង្កាន់ដៃបញ្ជាក់ការចុះឈ្មោះ បោះឆ្នោត ដែលនៅសល់មិនទាន់ប្រើសរុបក្នុងយំ, សង្កាត់ ។

ស្រោមសំបុត្រដាក់របាយការណ៍ស្តីពីតុល្យភាពនៃការទទួល និង ការប្រើប្រាស់ទម្រង់បែបបទចុះឈ្មោះ / បង្កាន់ដៃបញ្ជាក់ការ ចុះឈ្មោះបោះឆ្នោត ដូចចែងក្នុងចំណុច ៤.១៩.៦.១ ចំនួន មួយ(១)ច្បាប់ ។

៤.១៩.៦.៣ កិច្ចបញ្ជាក់របាយការណ៍ស្តីពីតុល្យភាពនៃការទទួល និងការប្រើប្រាស់ ទម្រង់បែបបទចុះឈ្មោះ / បង្កាន់ដៃបញ្ជាក់ការចុះឈ្មោះបោះឆ្នោត ដូចចែងក្នុងចំណុច ៤.១៩.៦.១ ចំនួនមួយ(១)ច្បាប់ទៅនឹងផ្នែក ខាងក្រៅនៃកញ្ចប់ និងរក្សាទុកមួយច្បាប់ជាឯកសារ ។

៤.១៩.៦.៤ សរសេរសំគាល់លេខកូដយំ, សង្កាត់នៅលើផ្នែកខាងក្រៅនៃកញ្ចប់ នេះផង ។

៤.១៩.៧ ស្មៀនយំ, សង្កាត់ត្រូវចាត់ចែងវេចខ្ចប់កញ្ចប់ " ក " ឬ/និង រាល់សម្ភារៈឯកសារ ពាក់ព័ន្ធនឹងការចុះឈ្មោះទាំងអស់ ដោយដាក់ក្នុងកញ្ចប់ " ខ " តាមចំនួនដែល អាចដាក់ឱ្យអស់កញ្ចប់ " ក " និងរាល់សម្ភារៈឯកសារទាំងនោះ ។ ស្មៀនយំ, សង្កាត់ត្រូវរៀបចំវេចខ្ចប់ដាក់ក្នុងកញ្ចប់ " ខ " ទី១ ដូចខាងក្រោម ៖

- ៤.១៩.៧.១ កញ្ចប់ដាក់គល់សន្លឹកទម្រង់បែបបទចុះឈ្មោះបោះឆ្នោត / បង្កាន់ដៃ  
បញ្ជាក់ការចុះឈ្មោះ ដែល បានប្រើហើយ និងទម្រង់បែបបទនេះ  
ដែល នៅសល់មិនទាន់ប្រើទាំងអស់ក្នុងយុំ, សង្កាត់ ។
- ៤.១៩.៧.២ ស្រោមសំបុត្រដាក់របាយការណ៍សរុបលទ្ធផល នៃ ការពិនិត្យបញ្ជី  
ឈ្មោះ និងចុះឈ្មោះបោះឆ្នោត ( ទម្រង់បែបបទលេខ ១០១២ )  
ចំនួនពីរ(២)ច្បាប់ ។
- ៤.១៩.៧.៣ ស្រោមសំបុត្រដាក់ទម្រង់បែបបទលុបឈ្មោះ ចេញពីបញ្ជីបោះឆ្នោត  
នៃយុំ, សង្កាត់ផ្សេង (ទម្រង់បែបបទលេខ ១០១៧ ដែលប្រើសម្រាប់  
អ្នកផ្លាស់ទីលំនៅចូលក្នុងយុំ, សង្កាត់) និងបញ្ជីស្រង់ឈ្មោះស្នូលត្រូវ  
លុបចេញពីបញ្ជីបោះឆ្នោត ដែល មានការបញ្ជាក់ឯកភាពពីក្រុមប្រឹក្សា  
យុំ, សង្កាត់ ។
- ៤.១៩.៧.៤ ស្រោមសំបុត្រដាក់ រាល់សេចក្តីសម្រេចបដិសេធការសុំចុះឈ្មោះបោះ  
ឆ្នោត ( ទម្រង់បែបបទលេខ ១០០៩ ) ។
- ៤.១៩.៧.៥ ស្រោមសំបុត្រដាក់រាល់សេចក្តីសម្រេចរបស់ក្រុមប្រឹក្សាយុំ, សង្កាត់  
បដិសេធបណ្តឹងតវ៉ាសុំចុះឈ្មោះបោះឆ្នោត ( ទម្រង់បែបបទលេខ  
១២០៣ ) ។
- ៤.១៩.៧.៦ ស្រោមសំបុត្រដាក់រាល់បណ្តឹងតវ៉ា នឹងការបដិសេធការសុំចុះឈ្មោះ  
( ទម្រង់លេខ ១២០២ ) ដែលដាក់នៅក្រោយពេលកំណត់ ។
- ៤.១៩.៧.៧ ស្រោមសំបុត្រដាក់លិខិតបញ្ជាក់ការវេចខ្ចប់ និងបញ្ជូនសំភារៈឯកសារ  
ពិនិត្យបញ្ជីឈ្មោះ និងចុះឈ្មោះបោះឆ្នោត ( ទម្រង់បែបបទលេខ  
១០១៣ ) ចំនួនពីរ(២)ច្បាប់ ។

៤.១៩.៨ កញ្ចប់ " ខ " ទី២ និង កញ្ចប់ " ខ " បន្តបន្ទាប់ តាមចំនួនចាំបាច់ ដែលត្រូវ  
រៀបចំដាក់កញ្ចប់ " ក " នៃការិយាល័យទាំងអស់ក្នុងយុំ, សង្កាត់ និងស្រោម  
សំបុត្រដាក់ឯកសារពាក់ព័ន្ធ ដូចខាងក្រោម ៖

- ៤.១៩.៨.១ កញ្ចប់ " ក " តាមចំនួនដែល អាចដាក់បាន ក្នុងកញ្ចប់ " ខ "  
នីមួយៗ ។ កញ្ចប់ " ក " ដែលត្រូវដាក់ក្នុងកញ្ចប់ " ខ " តែមួយ  
ត្រូវតែបានរៀបចំតាមលេខរៀងជាប់គ្នា និងតាមលំដាប់លំដោយ ។
- ៤.១៩.៨.២ ស្រោមសំបុត្រដាក់លិខិតបញ្ជាក់ការវេចខ្ចប់ និងបញ្ជូនកញ្ចប់ " ក "  
( ទម្រង់បែបបទលេខ ១០១៣ ) ចំនួនពីរ(២)ច្បាប់ ។

៤.១៩.៩ ស្មៀនយំ, សង្កាត់ត្រូវធានាថា មិនត្រូវឱ្យ មាននៅសល់សម្ភារៈឯកសារណាមួយ ដូចចែងក្រោមចំណុច ៤.១៩.៧ ឬ ៤.១៩.៨ ខាងលើ ដែលត្រូវភ្នែចមិន ទាន់ដាក់ក្នុងកញ្ចប់ " ខ " នីមួយៗនោះឡើយ ។ កញ្ចប់ " ខ " ដែលបាន ចងភ្និតរួចហើយ អាចនឹងបើកឡើងវិញបាន តែក្នុងពេលបំពេញភារកិច្ចត្រួតពិនិត្យ ការទទួលសម្ភារៈឯកសារនៅលេខាធិការដ្ឋានខេត្ត ក្រុងរៀបចំការបោះឆ្នោត និងនៅ មជ្ឈមណ្ឌលកំពូទ័រនៃ គជប ប៉ុណ្ណោះ ។ ស្មៀនយំ, សង្កាត់ ត្រូវធានាថា ៖

៤.១៩.៩.១ សម្ភារៈឯកសារដូចចែងក្រោមចំណុច ៤.១៩.៧ ខាងលើ ត្រូវបាន ដាក់ចូលក្នុងកញ្ចប់ " ខ " ទី១ ហើយសម្ភារៈឯកសារដូចចែង ក្រោមចំណុច ៤.១៩.៨ ខាងលើ ត្រូវបានដាក់ចូលក្នុងកញ្ចប់ " ខ " ទី២ និងកញ្ចប់ " ខ " បន្តបន្ទាប់ រួចត្រូវចងភ្និត នៅចំពោះមុខ ជំនួយការស្មៀន សមាជិកក្រុមប្រឹក្សា ដែលប្រចាំការពិនិត្យមើល ការងារស្មៀន តំណាងគណបក្សនយោបាយ និងអ្នកសង្កេតការណ៍ ដែលមានវត្តមាន ។

៤.១៩.៩.២ ចំពោះយំ, សង្កាត់ដែលមានការិយាល័យបោះឆ្នោតតិច អាចប្រើកញ្ចប់ " ខ " តែមួយសម្រាប់ដាក់សម្ភារៈឯកសារទាំងអស់ ដូចបានចែង ក្នុងចំណុច ៤.១៩.៧ និង ៤.១៩.៨ ខាងលើ រួមបញ្ចូលគ្នា ។

៤.១៩.៩.៣ លិខិតបញ្ជាក់ការវេចខ្ចប់ និងការបញ្ជូនកញ្ចប់ " ក " ( ទម្រង់ បែបបទលេខ ១០១៣ ) ចំនួនមួយ(១)ច្បាប់ ត្រូវដាក់ក្នុងហោប៉ៅ ខាងក្រៅនៃកញ្ចប់ " ខ " ។

៤.១៩.៩.៤ កញ្ចប់ " ខ " នីមួយៗដែលទើបបានបិទភ្និតរួច ត្រូវបានសរសេរ សំគាល់ដោយហ្វិតលុបមិនជ្រុះនូវលេខកូដខេត្ត ក្រុង និងយំ, សង្កាត់ យ៉ាងត្រឹមត្រូវ នៅត្រង់ចន្លោះទំនេរនៅផ្នែកខាងលើហោប៉ៅខាងក្រៅ នៃកញ្ចប់ " ខ " ។

៤.១៩.៩.៥ កញ្ចប់ " ខ " ដែលបានវេចខ្ចប់ត្រឹមត្រូវរួចហើយ ត្រូវតែបាន ការពារ និងថែរក្សាសុវត្ថិភាព នៅមុនពេល និងក្នុងពេលបញ្ជូនទៅ លេខាធិការដ្ឋានខេត្ត ក្រុងរៀបចំការបោះឆ្នោត ។

៤.១៩.១០ ស្មៀនយំ, សង្កាត់ត្រូវទទួលបន្ទុកការបញ្ជូន និងប្រគល់កញ្ចប់ " ខ " ដោយផ្ទាល់ ទៅលេខាធិការដ្ឋានខេត្ត ក្រុងរៀបចំការបោះឆ្នោត ។ ទន្ទឹមនឹងនេះ មន្ត្រីលេខា ធិការដ្ឋានខេត្ត ក្រុងរៀបចំការបោះឆ្នោត អាចចាត់មន្ត្រីរបស់ខ្លួនឱ្យចុះត្រួតពិនិត្យ

និងទទួល យកកញ្ចប់ " ខ " នៅតាម យំ, សង្កាត់ក៏បាន ។ នៅក្នុងរាល់ការ ប្រគល់ទទួលកញ្ចប់ " ខ " ស្បៀងយំ, សង្កាត់ ត្រូវធានាថា មន្ត្រីទទួលបន្ទុកការ ទទួល ឯកសារ នៃលេខាធិការដ្ឋានខេត្ត ក្រុងរៀបចំការបោះឆ្នោតបានចុះហត្ថលេខា លើលិខិតបញ្ជាក់ការវេចខ្ចប់ និងបញ្ជូនកញ្ចប់ " ខ " ( ទម្រង់បែបបទលេខ ១០១៣ ) ទាំងបួន(៤)ច្បាប់ ដូចចែងក្នុងចំណុច ៤.១៩.៥.៣ ដើម្បីបញ្ជាក់ថា មន្ត្រីនោះបានទទួល មែន និងប្រគល់មួយច្បាប់មកឱ្យស្បៀងយំ, សង្កាត់វិញ ។

៤.១៩.១១ នៅចុងបញ្ចប់នៃការពិនិត្យបញ្ជីឈ្មោះ និងចុះឈ្មោះបោះឆ្នោត ស្បៀងយំ, សង្កាត់ ត្រូវប្រគល់សម្ភារៈឧបករណ៍បំរើការពិនិត្យបញ្ជីឈ្មោះ និងចុះឈ្មោះបោះឆ្នោតនៅ សល' ដូចជា កេសសង្កសី ( សំបកហិបបរិក្ខារ )... មក គជប តាមរយៈ លេខាធិការដ្ឋានខេត្ត ក្រុងរៀបចំការបោះឆ្នោត ស្របពេលនឹងការបញ្ជូន និងការ ប្រគល់កញ្ចប់ " ខ " ដែរ ។ ដោយឡែក សម្ភារៈឧបករណ៍ផ្សេងទៀតដូចជា វិទ្យុទាក់ទង គ្រឿងបរិក្ខារវិទ្យុទាក់ទង ត្រា តាំប៉ុង ទម្រង់បែបបទ និងសំភារៈ ផ្សេងទៀត ដែលកំណត់ជាក់ស្តែងដោយ គជប ត្រូវតែរក្សាទុកនៅនឹងស្បៀងយំ, សង្កាត់ សម្រាប់ប្រើប្រាស់រហូតដល់ពេលបញ្ចប់ការធ្វើបាយការណ៍ ស្តីពីការកែ តម្រូវលើបញ្ជីបោះឆ្នោតដំបូង ទើបបញ្ជូនមក គជប តាមក្រោយ ។

៤.១៩.១២ សម្រាប់ឆ្នាំដែលមានការរៀបចំការបោះឆ្នោត ស្បៀងយំ, សង្កាត់ត្រូវប្រគល់ជូន គយ/សប នៅពេលដែលត្រូវបានតែងតាំង នូវរាល់ឯកសារឬ/និងទម្រង់បែបបទ ផ្សេងៗដែលនៅសល់ ហើយដែលអាចប្រើប្រាស់បន្ត នៅក្នុងដំណើរការបន្ទាប់ពី បញ្ចប់ការពិនិត្យបញ្ជីឈ្មោះ និងចុះឈ្មោះបោះឆ្នោត ។

៤.១៩.១៣ តំណាងគណបក្សនយោបាយ និង អ្នកសង្កេតការណ៍ក្នុងដំណើរការនៃការពិនិត្យ បញ្ជីឈ្មោះ និងចុះឈ្មោះអ្នកបោះឆ្នោត ប្រចាំយំ, សង្កាត់នីមួយៗ អាចរួមដំណើរ សង្កេតមើល និងអាចធ្វើជាសាក្សីក្នុងការប្រគល់ទទួលកញ្ចប់ " ខ " និងសម្ភារៈ ឯកសារខាងលើ ។

**ការវាយតម្លៃការងារជំនួយការស្បៀង យំ សង្កាត់**

ប្រការ៤.២០ គជប ត្រូវតែងតាំងក្រុមត្រួតពិនិត្យប្រសិទ្ធភាពការងារមួយក្រុម ឬច្រើនក្រុម ដើម្បីចុះទៅត្រួត ពិនិត្យនៅតាមខេត្ត ក្រុងនានា ដើម្បីធានាថា បទបញ្ជា និងនីតិវិធីរបស់ គជប ត្រូវបានគោរព ហើយដំណើរការនៃការពិនិត្យបញ្ជីឈ្មោះ និង ចុះឈ្មោះបោះឆ្នោតបានប្រព្រឹត្តទៅដោយសេរី និងត្រឹមត្រូវ ។ គជប ត្រូវដំណើរការផងដែរ នូវការវាយតម្លៃចំពោះជំនួយការស្បៀង ដែល ជាមន្ត្រីចុះឈ្មោះបោះឆ្នោត ។



៤.២០.១ ក្រុមត្រួតពិនិត្យប្រសិទ្ធភាពការងារត្រូវចុះត្រួតពិនិត្យ តាមការិយាល័យ ចុះឈ្មោះបោះឆ្នោតមួយ ចំនួនក្នុងមួយ សង្កាត់ផ្សេងៗគ្នានៃខេត្ត ក្រុង ដែល បានកំណត់ដោយ គណៈ ព្រមទាំងត្រួតពិនិត្យប្រសិទ្ធភាពការងារនៃការវេចខ្ចប់បញ្ជូន និងការប្រគល់ ទទួល សម្ភារៈឯកសារនៃការពិនិត្យបញ្ជីឈ្មោះ និងចុះឈ្មោះបោះឆ្នោតរបស់ស្មៀន យំ សង្កាត់ និងលេខាធិការដ្ឋានខេត្ត ក្រុងរៀបចំការបោះឆ្នោត ។

៤.២០.១.១ ក្រុមត្រួតពិនិត្យប្រសិទ្ធភាពការងារ ត្រូវជូនដោយលំនៅក្រុមប្រឹក្សា យំ សង្កាត់ ឬ/និង ស្មៀនយំ សង្កាត់ និងមន្ត្រីលេខាធិការដ្ឋាន ខេត្ត ក្រុងរៀបចំការបោះឆ្នោត គ្រប់កំហុសឆ្គងដែលក្រុមត្រួតពិនិត្យ បានរកឃើញ និងផ្តល់ការណែនាំសមស្របដល់ពួកគាត់ ។

៤.២០.១.២ នៅកន្លែង ដែលក្រុមត្រួតពិនិត្យប្រសិទ្ធភាពការងារបានរកឃើញថា ប្រការណាមួយនៃបទបញ្ជា និងនីតិវិធីរបស់ គណៈ មិនត្រូវបានគេ គោរពអនុវត្តតាម ក្រុមប្រឹក្សាយំ សង្កាត់ ឬ/និង ស្មៀនយំ សង្កាត់ និងមន្ត្រីលេខាធិការដ្ឋានខេត្ត ក្រុងរៀបចំការបោះឆ្នោតត្រូវទទួលខុស ត្រូវអនុវត្តតាមការណែនាំរបស់ក្រុមត្រួតពិនិត្យប្រសិទ្ធភាពការងារ ។

៤.២០.១.៣ ក្រុមត្រួតពិនិត្យប្រសិទ្ធភាពការងារត្រូវរាយការណ៍ផ្ទាល់ទៅ គណៈ ។

៤.២០.២ មន្ត្រីលេខាធិការដ្ឋានខេត្ត ក្រុងរៀបចំការបោះឆ្នោត ត្រូវតាមដានក្លាប់ជាប់សភាព ការណ៍រួម និងរាល់ហេតុការណ៍ដែលអាចកើតមានឡើង ក្នុងអំឡុងពេលនៃការ ពិនិត្យបញ្ជីឈ្មោះ និងចុះឈ្មោះបោះឆ្នោតនៅតាមយំ សង្កាត់នីមួយៗ ហើយត្រូវ រាយការណ៍ជាប្រចាំ និងជាបន្តបន្ទាប់ អំពីករណីដែលត្រូវសុំយោបល់ណែនាំ ឬ ស្នើសុំការដោះស្រាយពី គណៈ ដើម្បី គណៈ មានវិធានការដោះស្រាយបាន ពេលវេលា ។ ក្នុងនេះ មន្ត្រីលេខាធិការដ្ឋានខេត្ត ក្រុងរៀបចំការបោះឆ្នោត ត្រូវ យកចិត្តទុកដាក់បញ្ជាមួយចំនួន ដូចខាងក្រោម ៖

៤.២០.២.១ ស្ថានភាពនៃការប្រើប្រាស់សម្ភារៈឯកសារបំរើការចុះឈ្មោះបោះឆ្នោត ជាពិសេស ចំពោះយំ សង្កាត់ដែលជួបប្រទះការខូចសម្ភារៈឯកសារ ដែលនាំឱ្យរាំងស្ទះដល់ការចុះឈ្មោះបោះឆ្នោត ។

៤.២០.២.២ ស្ថានភាព និងរបាយការណ៍ស្តីពីការរំលោភច្បាប់ ការរំលោភបញ្ជូន បញ្ជា និងនីតិវិធីរបស់ គណៈ ទាក់ទងនឹងការពិនិត្យបញ្ជីឈ្មោះនិង ចុះឈ្មោះបោះឆ្នោត ។

៤.២០.២.៣ ស្ថានភាព និងរបាយការណ៍ស្តីពីការគំរាមកំហែង អំពើល្មើស ច្បាប់ និងការរំលោភបំពានផ្សេងទៀត ដែល អាចកើតមានក្នុងពេល ពិនិត្យ បញ្ជីឈ្មោះ និងចុះឈ្មោះបោះឆ្នោត ។

៤.២០.២.៤ ភាពមិនប្រក្រតីធានាក្នុងការពិនិត្យបញ្ជីឈ្មោះ និងចុះឈ្មោះបោះឆ្នោត ប្រសិនបើមាន ។

៤.២០.២.៥ សភាពការណ៍សន្តិសុខ ក្នុងអំឡុងពេល នៃការពិនិត្យបញ្ជីឈ្មោះ និង ចុះឈ្មោះបោះឆ្នោត ។

៤.២០.២.៦ សំណើសុំយោបល់ណែនាំ/និងសំណើសុំការដោះស្រាយ ផ្សេងៗ ។

៤.២០.៣ មន្ត្រីលេខាធិការដ្ឋានខេត្ត ក្រុងរៀបចំការបោះឆ្នោតត្រូវរាយការណ៍អំពីសភាពការណ៍ រួម និងរាល់ហេតុការណ៍ដែល អាចកើតមានឡើង ក្នុងអំឡុងពេល នៃការពិនិត្យបញ្ជី ឈ្មោះ និងចុះឈ្មោះបោះឆ្នោតជូន គណៈប្រឹក្សាបោះឆ្នោត ដោយប្រើបណ្តាញ វិទ្យុទាក់ទងរវាង គណៈប្រឹក្សាបោះឆ្នោត ក្រុង និងយុវ សង្កាត់ ឬតាមរយៈមធ្យោបាយ បញ្ជូនព័ត៌មានផ្សេងទៀត ។

៤.២០.៤ គណៈប្រឹក្សាបោះឆ្នោត ត្រូវធានាថា នៅពេល បញ្ចប់ការពិនិត្យបញ្ជីឈ្មោះ និងចុះឈ្មោះបោះឆ្នោត មន្ត្រីលេខាធិការដ្ឋានរៀបចំការបោះឆ្នោតខេត្ត ក្រុងបានសហការជាមួយ ក្រុមប្រឹក្សាយុវ សង្កាត់ ធ្វើការវាយតម្លៃចំពោះជំនួយ ការស្មៀន ។

៤.២០.៥ មន្ត្រីលេខាធិការដ្ឋានខេត្ត ក្រុងរៀបចំការបោះឆ្នោត ឬ សមាជិកក្រុមប្រឹក្សាយុវ សង្កាត់រូបណា ដែល ជាប់សាច់ញាតិជាមួយនឹងជំនួយ ការស្មៀន ដែល ជាមន្ត្រីចុះ ឈ្មោះបោះឆ្នោត មិនត្រូវបានអនុញ្ញាតឱ្យ ចូលរួមក្នុងការវាយតម្លៃចំពោះជំនួយ ការ ស្មៀននោះឡើយ ។

៤.២០.៦ ក្រុមប្រឹក្សាយុវ សង្កាត់ត្រូវទទួលខុសត្រូវធ្វើកំណត់ហេតុសង្ខេប វាយតម្លៃជំនួយ ការ ស្មៀន ដែល ជាមន្ត្រីចុះឈ្មោះបោះឆ្នោតម្នាក់ៗ ដោយ ផ្អែកលើការទទួលខុសត្រូវ និងភារកិច្ចរៀងខ្លួន ដូចបានកំណត់ក្នុងចំណុច ៤.៤.៣ នៃបទបញ្ជា និង នីតិវិធី របស់ គណៈប្រឹក្សាបោះឆ្នោត និងផ្អែកលើកត្តាមួយចំនួនដូចខាងក្រោម ៖

៤.២០.៦.១ បានចូលរួមវគ្គបណ្តុះបណ្តាល ។

៤.២០.៦.២ បានឆ្លងកាត់ការធ្វើតេស្ត ពេល ចប់វគ្គបណ្តុះបណ្តាល ។

៤.២០.៦.៣ មានវត្តមានជាប្រចាំក្នុងរយៈពេល ការពិនិត្យបញ្ជីឈ្មោះ និងចុះឈ្មោះ  
បោះឆ្នោត ។

៤.២០.៦.៤ មានលទ្ធភាពក្នុងការបំពេញទម្រង់បែបបទ ។

៤.២០.៦.៥ មានសមត្ថភាពបំពេញការងារតាមការបង្គាប់របស់ស្មៀនឃុំ សង្កាត់ ។

៤.២០.៦.៦ មានសមត្ថភាពបំពេញការងារជាមន្ត្រីចុះឈ្មោះបោះឆ្នោត ។

៤.២០.៦.៧ មានលទ្ធភាពកត់ត្រា និងធ្វើតុល្យការលទ្ធផលការងារប្រចាំថ្ងៃ ។

៤.២០.៦.៨ មានគោលដំហែរអព្យាក្រឹតក្នុងការពិនិត្យបញ្ជីឈ្មោះ និងចុះឈ្មោះបោះ  
ឆ្នោត ។

៤.២០.៦.៩ មានចំណេះដឹងក្នុងការអនុវត្តបទបញ្ជា និងនីតិវិធីរបស់ គជប ។

៤.២០.៦.១០ មាន ឬគ្មានបណ្តឹងពីស្មៀនឃុំ សង្កាត់ ឬជំនួយការស្មៀនឃុំ ។

៤.២០.៦.១១ មាន ឬគ្មានបណ្តឹងពីប្រជាពលរដ្ឋ ។

៤.២០.៦.១២ អាកប្បកិរិយាជាមន្ត្រីចុះឈ្មោះបោះឆ្នោត និង រូបភាពស្តង់ឡើងជា  
ទូទៅ ។

៤.២០.៦.១៣ យោបល់របស់ក្រុមត្រួតពិនិត្យប្រសិទ្ធភាពការងារនៃ គជប ចំពោះ  
ជំនួយការស្មៀន ដែលជាមន្ត្រីចុះឈ្មោះបោះឆ្នោតណាម្នាក់ ប្រសិន  
បើមាន ។

៤.២០.៧ ផ្អែកតាមការវាយតម្លៃខាងលើ ក្រុមប្រឹក្សាឃុំ សង្កាត់ត្រូវធានាថា លទ្ធផលនៃ  
ការវាយតម្លៃជាវិជ្ជមាន ឬអវិជ្ជមានសម្រាប់ជំនួយការស្មៀន ដែលជាមន្ត្រីចុះឈ្មោះ  
បោះឆ្នោត គឺជាកត្តាកំណត់លក្ខណសម្បត្តិរបស់សាមីខ្លួនម្នាក់ៗ ។ ក្នុងនោះ ក្រុម  
ប្រឹក្សាឃុំ សង្កាត់ ត្រូវ ៖

៤.២០.៧.១ ចុះហត្ថលេខាលើកំណត់ហេតុវាយតម្លៃដូចចែងក្នុងប្រការ ៤.២០.៦  
ខាងលើ ដោយមេឃុំ ចៅសង្កាត់ ឬជំនួយ ចៅសង្កាត់រង ឬ  
សមាជិកក្រុមប្រឹក្សាឃុំ សង្កាត់ដែលដឹកនាំការប្រជុំវាយតម្លៃនោះ ។

៤.២០.៧.២ ធ្វើកំណត់ហេតុវាយតម្លៃជំនួយការស្មៀនមួយច្បាប់ ជូន គជប តាម  
រយៈពេលខាងការដ្ឋានខេត្ត ក្រុងរៀបចំការបោះឆ្នោត ។

៤.២០.៧.៣ រក្សាទុកជាឯកសារមួយច្បាប់ ។

**ការដាក់ពាក្យបណ្តឹងតវ៉ា និងការបើកសវនាការរបស់ គជប ដោះស្រាយលើបណ្តឹងតវ៉ានិងសេចក្តីសម្រេច  
បដិសេធរបស់ក្រុមប្រឹក្សាឃុំ សង្កាត់**

ប្រការ ៤.២១ អ្នកប្តឹងតវ៉ាសុំចុះឈ្មោះបោះឆ្នោតដែលត្រូវបានក្រុមប្រឹក្សាឃុំ សង្កាត់ប្រជុំសម្រេចជាសាធារណៈ  
បដិសេធលើបណ្តឹងតវ៉ា ដូចចែងក្នុងចំណុច ៤.១៦.៤ ឬតំណាងមានសិទ្ធិប្តឹងតវ៉ាទៅនឹង

សេចក្តីសម្រេចបដិសេធនោះទៅ គឺជប ក្នុងរយៈពេលយ៉ាងយូរព្រំ(៥)ថ្ងៃ បន្ទាប់ពីថ្ងៃបា ទទួលសេចក្តីសម្រេចបដិសេធលើបណ្តឹងតវ៉ា ។

៤.២១.១ អ្នកប្តឹងតវ៉ាសុំចុះឈ្មោះបោះឆ្នោត ឬតំណាង ដែលមានបំណងប្តឹងតវ៉ាទៅនឹង សេចក្តីសម្រេចបដិសេធរបសក្រុមប្រឹក្សាយុវិទ្យាល័យ សង្កាត់ ត្រូវបំពេញពាក្យបណ្តឹងតវ៉ា ( ទម្រង់បែបបទលេខ ១២០២ ) ចំនួនពីរ(២)ច្បាប់ រួចដាក់ពាក្យបណ្តឹងនេះ នៅ គឺជប ( ការិយាល័យទទួលនិងដោះស្រាយបណ្តឹង នៃនាយកដ្ឋានសេវាកម្ម ច្បាប់ និងវិវាទកម្ម ) ។

៤.២១.២ អ្នកប្តឹងតវ៉ាសុំចុះឈ្មោះបោះឆ្នោត ដែលត្រូវបានក្រុមប្រឹក្សាយុវិទ្យាល័យ សង្កាត់ប្រជុំសម្រេច ជាសាធារណៈបដិសេធលើបណ្តឹងតវ៉ារបសក្តាត់ និង បាទទទួលទម្រង់បែបបទ សម្រាប់ប្តឹងតវ៉ារួចហើយ ដូចចែងក្នុងចំណុច ៤.១៦.៤ ខាងលើ ប៉ុន្តែមិនបាន មកដាក់ពាក្យបណ្តឹងតវ៉ានៅ គឺជប តាមពេលវេលាកំណត់ ដូចចែងក្នុងប្រការ ៤.២១ ខាងលើ ត្រូវបានចាត់ទុកថា មិនប្តឹងតវ៉ា ។

៤.២១.៣ ប្រសិនបើ អ្នកប្តឹងតវ៉ា ឬតំណាងបានមកដាក់ពាក្យបណ្តឹងរបស់ខ្លួន ប៉ុន្តែមិន ទាន់ពេលវេលា តាមការកំណត់ដូចបានបញ្ជាក់ក្នុងប្រការ ៤.២១ ខាងលើ មន្ត្រីនាយកដ្ឋានសេវាកម្មច្បាប់ដែលបានប្រគល់សិទ្ធិ ត្រូវសរសេរលើពាក្យបណ្តឹង គ្រប់ច្បាប់ថា “ ពាក្យបណ្តឹងបាទទទួលក្រោយថ្ងៃកំណត់នៅថ្ងៃទី ( កាលបរិច្ឆេទ នៃការទទួលពាក្យបណ្តឹង ) ” ។ បន្ទាប់មក ត្រូវប្រគល់ត្រឡប់ទៅអ្នកប្តឹងតវ៉ា ឬតំណាងវិញនូវពាក្យបណ្តឹងតវ៉ាមួយច្បាប់ ហើយត្រូវរក្សាទុកមួយច្បាប់ជាឯកសារ នៅនាយកដ្ឋានសេវាកម្មច្បាប់ និងវិវាទកម្មនៃ គឺជប ។

៤.២១.៤ បន្ទាប់ពីការពិនិត្យបញ្ជីឈ្មោះនិងចុះឈ្មោះបោះឆ្នោតបានចាប់ផ្តើមដំណើរការ គឺជប ត្រូវធានាថា រាល់បណ្តឹងតវ៉ានឹងសេចក្តីសម្រេចបដិសេធលើបណ្តឹងតវ៉ា របស់ក្រុម ប្រឹក្សាយុវិទ្យាល័យ សង្កាត់ ត្រូវបាន គឺជប បើកសវនាការសម្រេច ក្នុងអំឡុងពេល យ៉ាងយូរព្រំ(៥)ថ្ងៃ បន្ទាប់ពីថ្ងៃបាទទទួលពាក្យបណ្តឹងតវ៉ាទាំងនោះ ។

៤.២១.៤.១ ដើម្បីបង្កលក្ខណសម្បត្តិសម្រាប់ការបើកសវនាការរបស់ គឺជប ក្នុង ការដោះស្រាយលើបណ្តឹងតវ៉ា នាយកដ្ឋានសេវាកម្មច្បាប់ត្រូវប្រមូល ផ្តុំរាល់ទម្រង់បែបបទបដិសេធការសុំចុះឈ្មោះបោះឆ្នោត របស់ស្មៀន និងសេចក្តីសម្រេចបដិសេធលើពាក្យបណ្តឹងតវ៉ា របស់ក្រុមប្រឹក្សាយុវិទ្យាល័យ សង្កាត់ដែលពាក់ព័ន្ធនឹងពាក្យបណ្តឹងតវ៉ា ហើយដែលត្រូវបានផ្ញើជូន គឺជប ដោយឡែកក្តី ឬ តាមការបញ្ជូនកញ្ចប់ " ខ " និងកញ្ចប់ " គ " ក្តី ។

៤.២១.៤.២ នៅពេលទទួលពាក្យបណ្តឹងតវ៉ា មន្ត្រីនាយកដ្ឋានសេវាកម្មច្បាប់ និងវិវាទកម្មដែលបានប្រគល់សិទ្ធិត្រូវបំពេញលើពាក្យបណ្តឹងតវ៉ាទាំងពីរ (២) ច្បាប់ រៀបរយ រាល់ គ្រប់ កាលបរិច្ឆេទនៃការទទួលពាក្យបណ្តឹង រួចប្រគល់ជូនអ្នកប្តឹងតវ៉ាឬតំណាងមួយច្បាប់ និងត្រូវជំរាបគាត់ថា ពេលរាល់ កាលបរិច្ឆេទ និងទីកន្លែងដែលនឹងត្រូវបើកសវនាការ ដោះស្រាយបណ្តឹងតវ៉ា និងជូនដំណឹងជាក្រោយក្នុងរយៈពេលយ៉ាងតិចពីរ(២)ថ្ងៃ មុនថ្ងៃបើកសវនាការ ។

៤.២១.៤.៣ មន្ត្រីនាយកដ្ឋានសេវាកម្មច្បាប់ដែលបានប្រគល់សិទ្ធិត្រូវថតចម្លងពាក្យបណ្តឹងតវ៉ាដែលបានទទួលនោះចំនួនបី(៣)ច្បាប់បន្ថែម ដែលក្នុងនោះ ត្រូវរក្សាទុកច្បាប់ចម្លងមួយច្បាប់ជាឯកសារនៅនាយកដ្ឋានសេវាកម្មច្បាប់ បិទផ្សាយជាសេចក្តីជូនដំណឹងមួយច្បាប់ និងត្រៀមពាក្យបណ្តឹងពីរច្បាប់ទៀត សម្រាប់ត្រៀមប្រើប្រាស់ ក្នុងសវនាការរបស់ គណៈ ។

៤.២១.៥ លក្ខណៈវិនិច្ឆ័យដែលគណៈ ត្រូវប្រកាសយកជាមូលដ្ឋានសម្រាប់ធ្វើការសម្រេចលើបណ្តឹងតវ៉ាទៅនឹងសេចក្តីសម្រេចបដិសេធការសុំចុះឈ្មោះបោះឆ្នោត គឺមានលក្ខណៈដូចគ្នានឹងលក្ខណៈវិនិច្ឆ័យមានសិទ្ធិចុះឈ្មោះបោះឆ្នោត និងមូលហេតុសម្រាប់ការបដិសេធការចុះឈ្មោះបោះឆ្នោត ដែលបានចែងក្នុងច្បាប់បោះឆ្នោត និងបទបញ្ជានិងនីតិវិធីរបស់ គណៈ ។

៤.២១.៦ ក្នុងពេលបើកសវនាការជាសាធារណៈរបស់ គណៈ អ្នកប្តឹងតវ៉ា ឬ តំណាងមានសិទ្ធិបង្ហាញភស្តុតាងជាឯកសារផ្សេងៗ ប្រសិនបើមាន ដែលបញ្ជាក់អំពីភាពមានសិទ្ធិចុះឈ្មោះបោះឆ្នោតរបស់អ្នកប្តឹងតវ៉ាសុំចុះឈ្មោះស្របតាមច្បាប់ និងបទបញ្ជានិងនីតិវិធីរបស់ គណៈ ។

៤.២១.៧ ក្នុងករណី គណៈ សម្រេចបដិសេធលើបណ្តឹងតវ៉ា ប្រធានក្រុមប្រឹក្សាជំនុំជម្រះនៃអង្គសវនាការ ត្រូវ ៖

៤.២១.៧.១ ថារបដិសេធចុះហត្ថលេខា និងកាលបរិច្ឆេទលើបណ្តឹងតវ៉ានោះ រួចប្រគល់ឱ្យអ្នកប្តឹងតវ៉ា ឬ តំណាងមួយច្បាប់ និងរក្សាទុកជាឯកសារមួយច្បាប់ ។

៤.២១.៧.២ ចាត់ចែងឱ្យបំពេញសេចក្តីសម្រេចបដិសេធលើបណ្តឹងតវ៉ា ( ទម្រង់ បែបបទលេខ ១២០៣ ) ចំនួនបី(៣)ច្បាប់ ដោយបញ្ជាក់ច្បាស់ពី មូលហេតុ នៃការបដិសេធនោះផង ។

៤.២១.៧.៣ ចុះហត្ថលេខា កាលបរិច្ឆេទ និងបោះត្រា គជប លើសេចក្តីសម្រេច ដែលបានបំពេញ រួចប្រគល់ឱ្យអ្នកប្តឹងតវ៉ា ឬតំណាងមួយច្បាប់ ធ្វើជូនក្រុមប្រឹក្សាធម្មនុញ្ញមួយច្បាប់ និង រក្សាទុកជាឯកសារមួយ ច្បាប់ ។

៤.២១.៧.៤ ប្រគល់ឱ្យអ្នកប្តឹងតវ៉ា ឬតំណាង នូវទម្រង់បែបបទលេខ ១២០២ ចំនួនពីរ(២)ច្បាប់ តាមសំណើសុំ សម្រាប់បំពេញពាក្យបណ្តឹងតវ៉ា ទៅនឹងសេចក្តីសម្រេចបដិសេធលើបណ្តឹងតវ៉ារបស់គជប ទៅក្រុម ប្រឹក្សាធម្មនុញ្ញ និងជម្រាបគាត់ថា គាត់មានសិទ្ធិប្តឹងតវ៉ា អំពីករណី នេះ ទៅក្រុមប្រឹក្សាធម្មនុញ្ញ យ៉ាងយូរព្រំ(៥)ថ្ងៃ បន្ទាប់ពីថ្ងៃបាន ទទួលសេចក្តីសម្រេចបដិសេធលើបណ្តឹងតវ៉ា ។

៤.២១.៨ ក្នុងករណី គជប សម្រេចយល់ព្រមលើបណ្តឹងតវ៉ា ប្រធានក្រុមប្រឹក្សាជំនុំជម្រះនៃ អង្គសវនាការ ត្រូវ ៖

៤.២១.៨.១ ចារយល់ព្រម ចុះហត្ថលេខា និងកាលបរិច្ឆេទលើបណ្តឹងតវ៉ានោះ រួចប្រគល់ឱ្យអ្នកប្តឹងតវ៉ា ឬ តំណាងមួយច្បាប់ និងរក្សាទុកជា ឯកសារមួយច្បាប់ ។

៤.២១.៨.២ ចាត់ចែងឱ្យបំពេញសេចក្តីសម្រេចយល់ព្រមលើបណ្តឹងតវ៉ា ( ទម្រង់ បែបបទលេខ ១២០៣ ) ជាបី (០៣)ច្បាប់ ។

៤.២១.៨.៣ ចុះហត្ថលេខា កាលបរិច្ឆេទ និងបោះត្រា គជប លើសេចក្តីសម្រេច ដែលបានបំពេញ រួចប្រគល់ឱ្យអ្នកប្តឹងតវ៉ា ឬតំណាងមួយច្បាប់ រក្សាទុកជាឯកសារមួយច្បាប់ និង

៤.២១.៨.៤ ធ្វើជូនឬ/និងជូនដំណឹងទៅក្រុមប្រឹក្សាយុវិទ្យាល័យ សង្កាត់នូវសេចក្តីសម្រេច យល់ព្រមលើបណ្តឹងតវ៉ា ( ទម្រង់បែបបទលេខ ១២០៣ ) មួយ ច្បាប់ ដើម្បីណែនាំឱ្យស្ងៀមស្ងៀម សង្កាត់ចុះឈ្មោះអ្នកសុំចុះឈ្មោះ ដែលស្ងៀមបា ធម្មនុញ្ញបដិសេធពីមនុស្សធម៌នោះ តាមនីតិវិធី សម្រាប់ការចុះឈ្មោះ បោះឆ្នោត ដូចចែងក្នុងបទបញ្ជា និងនីតិវិធីរបស់ គជប ។

៤.២១.៩ ផ្អែកតាមសេចក្តីសម្រេចសវនាការរបស់ គជប យល់ព្រមតាមពាក្យបណ្តឹងតវ៉ា ដូចចែងក្រោមចំណុច ៤.២១.៨ ខាងលើ ក្រុមប្រឹក្សាយុវិស័យ សង្កាត់ត្រូវណែនាំ ស្មៀនយុត្តិធម៌ សង្កាត់ឱ្យចុះឈ្មោះបោះឆ្នោត ជូនអ្នកប្តឹងតវ៉ាសុំចុះឈ្មោះបោះឆ្នោត ។ ស្មៀនយុត្តិធម៌ សង្កាត់ ត្រូវ ៖

៤.២១.៩.១ ណាត់ជាមួយអ្នកប្តឹងតវ៉ាសុំចុះឈ្មោះជាមុន អំពីទីកន្លែង កាល បរិច្ឆេទ និងពេលវេលា ដើម្បីទៅចុះឈ្មោះបោះឆ្នោត ដោយផ្អែក តាមសេចក្តីសម្រេចសវនាការរបស់ គជប ។

៤.២១.៩.២ បំពេញឈ្មោះអ្នកប្តឹងតវ៉ាសុំចុះឈ្មោះបោះឆ្នោត និងទិន្នន័យពាក់ព័ន្ធ លើទម្រង់បែបបទចុះឈ្មោះបោះឆ្នោត / បង្កាន់ដៃបញ្ជាក់ការចុះឈ្មោះ នៅផ្នែកទាំងពីរ ដូចចែងក្នុងជំហានទី៦ ក្នុងប្រការ ៤.១១ ខាង លើ ។

៤.២១.៩.៣ ហែកផ្នែកបង្កាន់ដៃបញ្ជាក់ការចុះឈ្មោះបោះឆ្នោត រួចប្រគល់ជូនអ្នក ប្តឹងតវ៉ាសុំចុះឈ្មោះបោះឆ្នោត និងរំលឹកគាត់អំពីលេខកូដ និងឈ្មោះ ទីតាំងការិយាល័យបោះឆ្នោត ដែលមាននៅក្នុងបង្កាន់ដៃស្រាវ ។

៤.២១.៩.៤ សរសេររបំពេញឈ្មោះនិងទិន្នន័យនៃអ្នកប្តឹងតវ៉ាសុំចុះឈ្មោះ នៅក្នុង បញ្ជីបោះឆ្នោតបន្ថែមនៃការិយាល័យបោះឆ្នោតពាក់ព័ន្ធ ដោយយោង តាមគល់សន្លឹកទម្រង់បែបបទចុះឈ្មោះបោះឆ្នោត / បង្កាន់ដៃបញ្ជាក់ ការចុះឈ្មោះ ។

៤.២១.៩.៥ រក្សាទុកសេចក្តីសម្រេចរបស់ គជប យល់ព្រមលើបណ្តឹងតវ៉ា ( ទម្រង់បែបបទលេខ ១២០៣ ) ដូចចែងក្នុងចំណុច ៤.២១.៨.៤ ជាឯកសាររបស់យុវិស័យ សង្កាត់ ។

៤.២១.១០ គជប ត្រូវធានាថា រាល់សេចក្តីសម្រេចយល់ព្រមតាមពាក្យបណ្តឹងតវ៉ា ដូចចែង ក្រោមចំណុច ៤.២១.៨ ខាងលើ ត្រូវតែបានជូនដំណឹងតាមរយៈទូរសារ ឬ វិទ្យុទាក់ទង ហើយត្រូវផ្ញើច្បាប់ដើមនៃសេចក្តីសម្រេចនេះ ដោយអមជាមួយនូវ ទម្រង់បែបបទចុះឈ្មោះបោះឆ្នោត / បង្កាន់ដៃបញ្ជាក់ការចុះឈ្មោះ មួយសន្លឹក ជូន ក្រុមប្រឹក្សាយុវិស័យ សង្កាត់ តាមរយៈលេខាធិការដ្ឋានខេត្ត ក្រុងរៀបចំការបោះឆ្នោត ឱ្យបានឆាប់រហ័ស តាមដែលអាចធ្វើបាន ។

៤.២១.១១ ស្មៀនយុត្តិធម៌ សង្កាត់ ត្រូវធានាថា គល់សន្លឹកទម្រង់បែបបទចុះឈ្មោះបោះឆ្នោត / បង្កាន់ដៃបញ្ជាក់ការចុះឈ្មោះ ដូចបានចែងក្នុងចំណុច ៤.២១.៩.២ និងបញ្ជីបោះ ឆ្នោតបន្ថែម ដូចចែងក្នុងចំណុច ៤.២១.៩.៤ ខាងលើ ត្រូវតែបានផ្ញើជូន គជប តាមរយៈលេខាធិការដ្ឋានខេត្ត ក្រុងរៀបចំការបោះឆ្នោត ។

**ការដាក់ពាក្យបណ្តឹងតវ៉ានឹងសេចក្តីសម្រេចបដិសេធរបស់ គជប និងសវនាការជាសាធារណៈរបស់ក្រុមប្រឹក្សាធម្មនុញ្ញដោះស្រាយបណ្តឹងតវ៉ា**

ប្រការ៤.២២ អ្នកប្តឹងតវ៉ាសុំចុះឈ្មោះបោះឆ្នោត ដែលត្រូវបានសវនាការរបស់ គជប សម្រេចបដិសេធលើបណ្តឹងតវ៉ា ដូចចែងក្នុងចំណុច ៤.២១.៧ ឬតំណាងមានសិទ្ធិប្តឹងតវ៉ាទៅនឹងសេចក្តីសម្រេចបដិសេធនោះទៅក្រុមប្រឹក្សាធម្មនុញ្ញ ក្នុងរយៈពេលយ៉ាងយូរៗ ( ៥ ) ថ្ងៃ បន្ទាប់ពីថ្ងៃបានទទួលសេចក្តីសម្រេចបដិសេធលើបណ្តឹងតវ៉ា ។

៤.២២.១ អ្នកប្តឹងតវ៉ាសុំចុះឈ្មោះបោះឆ្នោត ឬ តំណាង ដែលមានបំណងប្តឹងតវ៉ាទៅនឹងសេចក្តីសម្រេចបដិសេធរបស់ គជប ត្រូវបំពេញពាក្យបណ្តឹងតវ៉ា ( ទម្រង់បែបបទលេខ ១២០២ ) ចំនួនពីរ(២)ច្បាប់ រួចដាក់ពាក្យបណ្តឹងនេះ នៅក្រុមប្រឹក្សាធម្មនុញ្ញ ។

៤.២២.២ អ្នកប្តឹងតវ៉ាសុំចុះឈ្មោះបោះឆ្នោត ដែលត្រូវបានសវនាការរបស់ គជប សម្រេចបដិសេធលើបណ្តឹងតវ៉ារបស់គាត់ និងបានទទួលទម្រង់បែបបទសម្រាប់ប្តឹងតវ៉ារួចហើយ ដូចចែងក្នុងចំណុច ៤.២១.៧ ខាងលើ ប៉ុន្តែមិនបានមកដាក់ពាក្យប្តឹងតវ៉ានៅក្រុមប្រឹក្សាធម្មនុញ្ញ តាមពេលវេលាកំណត់ ដូចចែងក្នុងប្រការ ៤.២២ ខាងលើ ត្រូវបានចាត់ទុកថា មិនប្តឹងតវ៉ា ។

៤.២២.៣ បន្ទាប់ពីការពិនិត្យបញ្ជីឈ្មោះនិងចុះឈ្មោះបោះឆ្នោតបានចាប់ផ្តើមដំណើរការ ក្រុមប្រឹក្សាធម្មនុញ្ញនឹងដោះស្រាយរាល់បណ្តឹងតវ៉ានឹងសេចក្តីសម្រេចរបស់ គជប ដែលបានបដិសេធលើបណ្តឹងតវ៉ា ដោយបើកសវនាការជាសាធារណៈសម្រេចក្នុងអំឡុងពេលយ៉ាងយូរដប់ ( ១០ ) ថ្ងៃ បន្ទាប់ពីថ្ងៃបានទទួលពាក្យបណ្តឹងតវ៉ាទាំងនោះ អនុលោមតាមមាត្រា ៦២ថ្មី នៃច្បាប់បោះឆ្នោត ។

៤.២២.៤ ក្នុងពេលបើកសវនាការជាសាធារណៈរបស់ក្រុមប្រឹក្សាធម្មនុញ្ញ អ្នកប្តឹងតវ៉ា ឬ តំណាងមានសិទ្ធិបង្ហាញភស្តុតាងជាឯកសារផ្សេងៗ ប្រសិនបើមាន ដែលបញ្ជាក់អំពីភាពមានសិទ្ធិចុះឈ្មោះបោះឆ្នោតរបស់អ្នកប្តឹងតវ៉ាសុំចុះឈ្មោះ ស្របតាមច្បាប់និងបទបញ្ជា និងនីតិវិធីរបស់ គជប ។

៤.២២.៥ ក្រុមប្រឹក្សាធម្មនុញ្ញអនុវត្តការទទួលពាក្យបណ្តឹងតវ៉ា និងការដោះស្រាយបណ្តឹងតវ៉ាក្រោមនីតិវិធីរបស់ខ្លួន រួចជូនដំណឹងទៅ គជប អំពីសេចក្តីសម្រេចរបស់ខ្លួន ។



៤.២២.៦ ក្នុងករណី ក្រុមប្រឹក្សាធម្មនុញ្ញសម្រេចបដិសេធផលើបណ្តឹងតវ៉ា ក្រុមប្រឹក្សាធម្មនុញ្ញ  
នឹង ៖

៤.២២.៦.១ ចេញសេចក្តីសម្រេចបដិសេធផលើបណ្តឹងតវ៉ា ដោយបញ្ជាក់ច្បាស់ពីមូល  
ហេតុនៃការបដិសេធនោះ និងបញ្ជាក់ថា សេចក្តីសម្រេចនេះជាសេចក្តី  
សម្រេចចុងក្រោយ ។

៤.២២.៦.២ ប្រគល់ ឬ ផ្ញើសេចក្តីសម្រេចបដិសេធផលើបណ្តឹងតវ៉ា ជូនអ្នកប្តឹងតវ៉ា  
ឬតំណាងមួយច្បាប់ ។

៤.២២.៦.៣ ផ្ញើសេចក្តីសម្រេចបដិសេធផលើបណ្តឹងតវ៉ាជូន គណៈបម្រើ មួយច្បាប់ ។

៤.២២.៧ ក្នុងករណី ក្រុមប្រឹក្សាធម្មនុញ្ញសម្រេចយល់ព្រមតាមបណ្តឹងតវ៉ា ក្រុមប្រឹក្សាធម្មនុញ្ញ  
នឹង ៖

៦.២២.៧.១ ចេញសេចក្តីសម្រេចយល់ព្រមតាមបណ្តឹងតវ៉ា អនុញ្ញាតឱ្យចុះឈ្មោះ  
បោះឆ្នោតជូនអ្នកប្តឹងតវ៉ាសុំចុះឈ្មោះ ។

៦.២២.៧.២ ប្រគល់ ឬ ផ្ញើសេចក្តីសម្រេចយល់ព្រមបណ្តឹងតវ៉ា ជូនអ្នកប្តឹងតវ៉ា  
ឬតំណាងមួយច្បាប់ ។

៦.២២.៧.៣ ផ្ញើសេចក្តីសម្រេចយល់ព្រមតាមបណ្តឹងតវ៉ាជូន គណៈបម្រើ មួយច្បាប់ ។

៤.២២.៨ ផ្នែកតាមសេចក្តីសម្រេចសវនាការរបស់ក្រុមប្រឹក្សាធម្មនុញ្ញ យល់ព្រមតាមពាក្យ  
បណ្តឹងតវ៉ា ដូចចែងក្រោមចំណុច ៤.២២.៧ ខាងលើ គណៈបម្រើ ត្រូវណែនាំទៅ  
ក្រុមប្រឹក្សាយុវិជ្ជាសង្កាត់ឱ្យបង្កប់ស្មៀនយុត្តិធម៌ សង្កាត់ឱ្យចុះឈ្មោះបោះឆ្នោត ជូនអ្នក  
ប្តឹងតវ៉ាសុំចុះឈ្មោះបោះឆ្នោត ។ ស្មៀនយុត្តិធម៌ សង្កាត់ ត្រូវ ៖

៤.២២.៨.១ ណាត់ជាមួយអ្នកប្តឹងតវ៉ាសុំចុះឈ្មោះជាមុន អំពីទីកន្លែង កាល  
បរិច្ឆេទ និងពេលវេលា ដើម្បីទៅចុះឈ្មោះបោះឆ្នោត ដោយផ្អែក  
តាមសេចក្តីសម្រេចសវនាការរបស់ក្រុមប្រឹក្សាធម្មនុញ្ញ ។

៤.២២.៨.២ បំពេញឈ្មោះអ្នកប្តឹងតវ៉ាសុំចុះឈ្មោះបោះឆ្នោត និងទិន្នន័យពាក់ព័ន្ធ  
លើទម្រង់បែបបទចុះឈ្មោះបោះឆ្នោត / បង្កាន់ដៃបញ្ជាក់ការចុះឈ្មោះ  
នៅផ្នែកទាំងពីរដូចចែងក្នុងជំហានទី៦ ក្នុងប្រការ ៤.១១ ខាងលើ ។

៤.២២.៨.៣ ហែកផ្នែកបង្កាន់ដៃបញ្ជាក់ការចុះឈ្មោះបោះឆ្នោត រួចប្រគល់ជូនអ្នក  
ប្តឹងតវ៉ាសុំចុះឈ្មោះបោះឆ្នោត និងរំលឹកគាត់អំពីលេខនិងឈ្មោះទីតាំង  
ការិយាល័យបោះឆ្នោត ដែលមាននៅក្នុងបង្កាន់ដៃស្រាប់ ។

៤.២២.៨.៤ សរសេររបៀបពេញលេញនិងទិន្នន័យនៃអ្នកប្តឹងតវ៉ាសុំចុះឈ្មោះ នៅក្នុង  
បញ្ជីបោះឆ្នោតបន្ថែមនៃការិយាល័យបោះឆ្នោតពាក់ព័ន្ធ ដោយយោង  
តាមគល់សន្លឹកទម្រង់បែបបទចុះឈ្មោះបោះឆ្នោត / បង្កាន់ដៃបញ្ជាក់  
ការចុះឈ្មោះ ។

៤.២២.៨.៥ រក្សាទុកសេចក្តីសម្រេចរបស់ក្រុមប្រឹក្សាធម្មនុញ្ញដែលបានយល់ព្រម  
លើបណ្តឹងតវ៉ា ជាឯកសាររបស់យុំ សង្កាត់ ។

៤.២២.៩ គឺជា ត្រូវធានាថា រាល់សេចក្តីសម្រេចរបស់ក្រុមប្រឹក្សាធម្មនុញ្ញ ដែលបានយល់  
ព្រមតាមពាក្យបណ្តឹងតវ៉ា ដូចចែងក្នុងចំណុច ៤.២២.៧ ខាងលើ ត្រូវតែ  
បានជូនដំណឹងតាមរយៈទូរសារ ឬវិទ្យុទាក់ទង ហើយត្រូវផ្ញើច្បាប់ដើមនៃសេចក្តី  
សម្រេចនេះ ដោយអមជាមួយនូវទម្រង់បែបបទចុះឈ្មោះបោះឆ្នោត / បង្កាន់ដៃ  
បញ្ជាក់ការចុះឈ្មោះមួយសន្លឹក ជូនក្រុមប្រឹក្សា / ស្នៀងយុំ សង្កាត់ តាមរយៈ  
លេខាធិការដ្ឋានខេត្ត ក្រុងរៀបចំការបោះឆ្នោត ឱ្យបានឆាប់រហ័សតាម ដែលអាច  
ធ្វើបាន ។

៤.២២.៩.១ បន្ទាប់ពីបានចុះឈ្មោះអ្នកប្តឹងតវ៉ាសុំចុះឈ្មោះបោះឆ្នោត យោងតាម  
សេចក្តីសម្រេចរបស់ក្រុមប្រឹក្សាធម្មនុញ្ញរួចហើយ គឺជា ត្រូវផ្ញើបញ្ជី  
បោះឆ្នោតនៃការិយាល័យបោះឆ្នោតពាក់ព័ន្ធ ដែលបានកែប្រែហើយ  
មួយច្បាប់ ជូនក្រុមប្រឹក្សាធម្មនុញ្ញ ។

៤.២២.១០ ស្នៀងយុំ សង្កាត់ ត្រូវធានាថា គល់សន្លឹកទម្រង់បែបបទចុះឈ្មោះបោះឆ្នោត /  
បង្កាន់ដៃបញ្ជាក់ការចុះឈ្មោះ ដូចបានចែងក្នុងចំណុច ៤.២២.៨.២ និងបញ្ជីបោះ  
ឆ្នោតបន្ថែម ដូចចែងក្នុងចំណុច ៤.២២.៨.៤ ខាងលើ ត្រូវតែបានផ្ញើជាបន្ទាន់  
ជូន គឺជា តាមរយៈលេខាធិការដ្ឋានខេត្ត ក្រុងរៀបចំការបោះឆ្នោត ។

**ភារកិច្ចពិនិត្យ និងការវេចខ្ចប់កញ្ចប់ " ខ " នៅលេខាធិការដ្ឋានខេត្ត ក្រុងរៀបចំការបោះឆ្នោត  
ដើម្បីបញ្ជូនទៅមជ្ឈមណ្ឌលកុំព្យូទ័រនៃ គឺជា**

ប្រការ៤.២៣ នៅក្នុងការប្រគល់/ទទួលកញ្ចប់ " ខ " ពីស្នៀងយុំ សង្កាត់ ដូចចែងក្នុងចំណុច ៤.១៩.១០  
មន្ត្រីលេខាធិការដ្ឋានខេត្ត ក្រុងរៀបចំការបោះឆ្នោត ត្រូវត្រួតពិនិត្យថា កញ្ចប់ " ខ " ទាំងឡាយ  
មិនត្រូវបានគេរុះរើឡើយ ។ នៅចំពោះមុខស្នៀងយុំ សង្កាត់ពាក់ព័ន្ធ មន្ត្រីលេខាធិការដ្ឋានខេត្ត  
ក្រុងរៀបចំការបោះឆ្នោត ត្រូវត្រួតពិនិត្យឱ្យប្រាកដថា កញ្ចប់ " ខ " នីមួយៗមានផ្ទុកកញ្ចប់

" ក " ឬ/និងកញ្ចប់ដាក់ទម្រង់បែបបទចុះឈ្មោះ/បង្កាន់ដៃបញ្ជាក់ការចុះឈ្មោះបោះឆ្នោត ឬ/និងស្រាមសំបុត្រដាក់ទម្រង់បែបបទផ្សេងទៀតគ្រប់ចំនួន ។ បន្ទាប់មក មន្ត្រីលេខាធិការដ្ឋានខេត្តក្រុងរៀបចំការបោះឆ្នោតត្រូវចាត់ចែងវេចខ្ចប់កញ្ចប់ " ខ " ឡើងវិញ តាមលំនាំដៃដែលដូចដែលស្បៀងយំ សង្កាត់បានធ្វើនាយំ សង្កាត់ រួចត្រូវវេចខ្ចប់កញ្ចប់ " ខ " ដាក់ទៅក្នុងកញ្ចប់ " គ " ដើម្បីបញ្ជូន និងប្រគល់ទៅឱ្យមជ្ឈមណ្ឌលកុំព្យូទ័រនៃ គជប ។

៤.២៣.១ ក្នុងការត្រួតពិនិត្យ ប្រសិនបើ មន្ត្រីលេខាធិការដ្ឋានខេត្ត ក្រុងរៀបចំការបោះឆ្នោតមិនឃើញមានកញ្ចប់ " ខ " ណាមួយត្រូវបានគេរុះរើទេ ត្រូវបន្តការត្រួតពិនិត្យដោយការបើកកញ្ចប់ " ខ " ម្តងមួយៗ ដើម្បីផ្ទៀងផ្ទាត់ចំនួនកញ្ចប់ " ក " ឬ/និងកញ្ចប់ដាក់ទម្រង់បែបបទចុះឈ្មោះ / បង្កាន់ដៃបញ្ជាក់ការចុះឈ្មោះបោះឆ្នោត ឬ/និង ស្រាមសំបុត្រដាក់ទម្រង់បែបបទផ្សេងទៀត ដែលមានក្នុងកញ្ចប់ " ខ " នោះ ។

៤.២៣.២ មន្ត្រីលេខាធិការដ្ឋានខេត្តក្រុងរៀបចំការបោះឆ្នោតត្រូវបើកកញ្ចប់ " ខ " ម្តងមួយៗ រហូតដល់អស់កញ្ចប់ " ខ " នៃយំ សង្កាត់ពាក់ព័ន្ធដើម្បីផ្ទៀងផ្ទាត់កញ្ចប់ " ក " ឬ/និង កញ្ចប់ដាក់ទម្រង់បែបបទចុះឈ្មោះ / បង្កាន់ដៃបញ្ជាក់ការចុះឈ្មោះបោះឆ្នោត ឬ/និង ស្រាមសំបុត្រដាក់ទម្រង់បែបបទផ្សេងទៀត ដែលមាននៅខាងក្នុងយ៉ាងមត់ចត់ ដោយផ្អែកលើលិខិតបញ្ជាក់ការវេចខ្ចប់ និងការបញ្ជូនកញ្ចប់ " ក " ( ទម្រង់បែបបទលេខ ១០១៣ ) ដែលដាក់ក្នុងហោប៉ៅក្រៅនៃកញ្ចប់ " ខ " ។ ប្រសិនបើគ្មានកញ្ចប់ " ក " ឬ/និងកញ្ចប់ដាក់ទម្រង់បែបបទចុះឈ្មោះ / បង្កាន់ដៃបញ្ជាក់ការចុះឈ្មោះបោះឆ្នោតណាមួយត្រូវបានគេរុះរើទេ មន្ត្រីលេខាធិការដ្ឋានខេត្តក្រុងរៀបចំការបោះឆ្នោតត្រូវ ៖

៤.២៣.២.១ គ្រាន់តែពិនិត្យ និងរាប់ចំនួនកញ្ចប់ " ក " ឬ/និងកញ្ចប់ដាក់ទម្រង់បែបបទចុះឈ្មោះ / បង្កាន់ដៃបញ្ជាក់ការចុះឈ្មោះបោះឆ្នោត ឬស្រាមសំបុត្រដាក់ទម្រង់បែបបទផ្សេងៗទៀតប៉ុណ្ណោះ ដោយមិនចាំបាច់បើកកញ្ចប់ " ក " ឬ កញ្ចប់សម្ភារៈឯកសារទាំងនោះ ដើម្បីធ្វើការផ្ទៀងផ្ទាត់ឡើងវិញទេ ។

៤.២៣.២.២ ដកយករបាយការណ៍លទ្ធផលនៃការពិនិត្យបញ្ជីឈ្មោះ និងចុះឈ្មោះបោះឆ្នោតមួយច្បាប់ក្នុងចំណោមពីរច្បាប់ ដែលមានកិច្ចភ្ជាប់នៅនឹងផ្នែកខាងក្រៅនៃកញ្ចប់ " ក " ដើម្បីប្រើសម្រាប់ផ្ទៀងផ្ទាត់ និងចងក្រង ទុកជាឯកសារ ។

៤.២៣.២.៣ ដកយកលិខិតបញ្ជាក់ការវេចខ្ចប់និងការបញ្ជូនកញ្ចប់ " ក " ( ទម្រង់  
បែបបទលេខ ១០១៣ ) ដែលមានក្នុងស្រោមសំបុត្រ ក្នុងកញ្ចប់  
" ខ " ពីរ(២)ច្បាប់ មានក្នុងហោប៉ៅខាងក្រៅនៃកញ្ចប់ " ខ "  
មួយ(១)ច្បាប់ និងយកមួយច្បាប់ទៀតពីស្បៀនយុំ សង្កាត់ រួចចុះ  
ហត្ថលេខា កាលបរិច្ឆេទ និងបោះត្រា ហើយប្រគល់មួយ(១)ច្បាប់  
ជូនស្បៀនយុំ សង្កាត់វិញ ដើម្បីបញ្ជាក់ថាបានទទួល មែន ។

៤.២៣.២.៤ រៀបចំដាក់កញ្ចប់ " ក " ឬ/និងកញ្ចប់ដាក់ទម្រង់បែបបទចុះឈ្មោះ  
/ បង្កាន់ដៃបញ្ជាក់ការចុះឈ្មោះបោះឆ្នោត ឬ ស្រោមសំបុត្រដាក់  
ទម្រង់បែបបទផ្សេងទៀតទៅក្នុងកញ្ចប់ " ខ " ដដែលវិញ រួចច្រក  
លិខិតបញ្ជាក់ការវេចខ្ចប់ និងការបញ្ជូនកញ្ចប់ " ក " ( ទម្រង់  
បែបបទលេខ ១០១៣ ) មួយ(១)ច្បាប់ ក្នុងស្រោមសំបុត្រដាក់  
ទៅក្នុងកញ្ចប់ " ខ " និងដាក់មួយ(១)ច្បាប់ទៀតទៅក្នុងហោប៉ៅ  
ខាងក្រៅនៃកញ្ចប់ " ខ " ។

៤.២៣.២.៥ ចងភ្ជិតកញ្ចប់ " ខ " រួចរក្សាទុកម្តុំនៅកន្លែងមានសុវត្ថិភាពសម្រាប់  
ត្រៀមវេចខ្ចប់ក្នុងកញ្ចប់ " គ " ដើម្បីបញ្ជូនទៅ គជប ។

៤.២៣.៣ ក្នុងការត្រួតពិនិត្យ ប្រសិនបើ មន្ត្រីលេខាធិការដ្ឋានខេត្ត ក្រុងរៀបចំការបោះឆ្នោត  
រកឃើញថា មានកញ្ចប់ " ខ " ណាមួយត្រូវបានគេរុះរើ ស្បៀនយុំ សង្កាត់  
ដែលបានបញ្ជូន និងប្រគល់កញ្ចប់ " ខ " ពាក់ព័ន្ធ នឹងត្រូវបានស្នើឱ្យបកស្រាយ  
បំភ្លឺករណីនេះ ។

៤.២៣.៤ ប្រសិនបើ ក្នុងការត្រួតពិនិត្យដូចចែងក្នុងចំណុច ៤.២៣.២ ខាងលើ មានភស្តុតាង  
បញ្ជាក់ថា មានកញ្ចប់ " ក " ណាមួយ ឬកញ្ចប់ដាក់ទម្រង់បែបបទចុះឈ្មោះ  
/បង្កាន់ដៃចុះឈ្មោះបោះឆ្នោត នៅក្នុងកញ្ចប់ " ខ " ត្រូវបានគេរុះរើ មន្ត្រីលេខា  
ធិការដ្ឋានខេត្ត ក្រុងរៀបចំការបោះឆ្នោតត្រូវ ៖

៤.២៣.៤.១ បើកកញ្ចប់ " ក " ដែលមានការរុះរើនោះ និងផ្ទៀងផ្ទាត់សម្ភារៈ  
ឯកសារមាននៅខាងក្នុងយ៉ាងម៉ត់ចត់ ទៅនឹងរបាយការណ៍លទ្ធផល  
នៃការពិនិត្យបញ្ជីឈ្មោះ និងចុះឈ្មោះបោះឆ្នោតតាមការិយាល័យបោះ  
ឆ្នោត ( ទម្រង់បែបបទលេខ ១០១១ ) ដែលមាននៅខាងក្នុង  
កញ្ចប់ " ក " និងមានភ័ស្តុតាងនៅផ្នែកខាងក្រៅនៃកញ្ចប់ " ក " ។

៤.២៣.៤.២ ដកយករបាយការណ៍លទ្ធផលនៃការពិនិត្យបញ្ជីឈ្មោះ និងចុះឈ្មោះបោះឆ្នោតមួយច្បាប់ក្នុងចំណោមពីរច្បាប់ ដែលមានកិច្ចសន្យានៅនឹងផ្នែកខាងក្រៅនៃកញ្ចប់ " ក " ដើម្បីប្រើសម្រាប់ចងក្រងទុកជាឯកសារ ។

៤.២៣.៤.៣ ឱ្យស្ម័គ្រយុំ សង្កាត់ ដែលបានបញ្ជូន និងប្រគល់កញ្ចប់ " ខ " ធ្វើការស្រាយបំភ្លឺ ក្នុងករណីដែលបានរកឃើញថា មានភាពមិនត្រឹមត្រូវ ។

៤.២៣.៤.៤ តែងតាំងក្រុមស្រាវជ្រាវមួយ ដែលមានសមាសភាពពីរ ( ២ ) នាក់ជាបន្ទាន់ ដើម្បីសហការជាមួយស្ម័គ្រយុំ សង្កាត់ពាក់ព័ន្ធក្នុងការត្រួតពិនិត្យ និងផ្ទៀងផ្ទាត់ទ្រឹស្តីវិញនូវរាល់សម្ភារៈឯកសារដែលមានក្នុងកញ្ចប់ " ក " ទៅនឹងរបាយការណ៍លទ្ធផលនៃការពិនិត្យបញ្ជីឈ្មោះនិងចុះឈ្មោះបោះឆ្នោតតាមការិយាល័យបោះឆ្នោត ( ទម្រង់បែបបទលេខ ១០១១ ) ទម្រង់បែបបទចុះឈ្មោះ / បង្កាន់ដៃបញ្ជាក់ការចុះឈ្មោះបោះឆ្នោត និងឯកសារពាក់ព័ន្ធផ្សេងទៀត ។

៤.២៣.៤.៥ ធ្វើរបាយការណ៍លំអិតអំពីភស្តុតាងនៃអំពើល្មើស និងលទ្ធផលនៃការរកឃើញជូន គជប ជាបន្ទាន់ ក្នុងករណីដែលក្រុមស្រាវជ្រាវនៃលេខាធិការដ្ឋានខេត្ត ក្រុងរៀបចំការបោះឆ្នោត បានរកឃើញថា មានការកែប្រែក្នុងការពិនិត្យបញ្ជីឈ្មោះ និងចុះឈ្មោះបោះឆ្នោតនៅក្នុងយុំ សង្កាត់នោះ ។

៤.២៣.៤.៦ វេចខ្ចប់កញ្ចប់ " ក " ដែលមានបញ្ហាទ្រឹស្តីវិញ រួចបន្តពិនិត្យកញ្ចប់ " ក " ដទៃទៀត ដោយអនុវត្តតាមនីតិវិធីដូចចែងចាប់ពីចំណុច ៤.២៣.២.១ ដល់ ៤.២៣.២.៥ ខាងលើ ។

៤.២៣.៤.៧ ក្នុងពេលអនុវត្តចំណុច ៤.២៣.២.៣ ខាងលើ ត្រូវសរសេររបន្ថែមនូវមូលវិចារអំពីកញ្ចប់ " ក " ដែលត្រូវរុះរើ និងកត់ត្រាលេខកូដការិយាល័យបោះឆ្នោតពាក់ព័ន្ធ លើលិខិតបញ្ជាក់ការវេចខ្ចប់និងបញ្ជូនកញ្ចប់ " ក " ( ទម្រង់បែបបទលេខ ១០១៣ ) គ្រប់ច្បាប់ ។

៤.២៣.៥ គជប ត្រូវមានវិធានការផ្តន្ទាទោស ចំពោះជនល្មើស ដោយផ្អែកលើរបាយការណ៍និងភស្តុតាង ដែលមន្ត្រីលេខាធិការដ្ឋានខេត្ត ក្រុងរៀបចំការបោះឆ្នោតបានបញ្ជូនមក ដូចចែងក្នុងចំណុច ៤.២៣.៤.៥ ខាងលើ ។

៤.២៣.៦ បន្ទាប់ពីកញ្ចប់ " ខ " ទាំងអស់ត្រូវបានបើកត្រួតពិនិត្យសម្ភារៈឯកសារខាងក្នុង ត្រឹមត្រូវរួចហើយ មន្ត្រីលេខាធិការដ្ឋានខេត្ត ក្រុងរៀបចំការបោះឆ្នោតត្រូវបានផ្តល់ឱ្យ៖

៤.២៣.៦.១ សំណៅនៃរបាយការណ៍លទ្ធផល នៃការពិនិត្យបញ្ជីឈ្មោះ និងចុះឈ្មោះបោះឆ្នោតតាមការិយាល័យបោះឆ្នោត ( ទម្រង់បែបបទលេខ ១០១១ ) មួយច្បាប់ត្រូវបានកិច្ចការទៅនឹងផ្នែកខាងក្រៅនៃកញ្ចប់ " ក " នៅមន្ទីរពេលវេទខ្ពស់កញ្ចប់ " ខ " ឡើងវិញ និងមួយច្បាប់ត្រូវបានចងក្រងទុកជាឯកសារ ។

៤.២៣.៦.២ សំណៅនៃលិខិតបញ្ជាក់ការវេទខ្ពស់ និង ការបញ្ជូនកញ្ចប់ " ក " ( ទម្រង់បែបបទលេខ ១០១៣ ) ដែលបានចុះហត្ថលេខា កាលបរិច្ឆេទ និង បោះត្រារួចហើយមួយច្បាប់ ត្រូវបានចងក្រងទុកជាឯកសារ ។

៤.២៣.៦.៣ កញ្ចប់ " ក " ឬ/និង កញ្ចប់ដាក់ទម្រង់បែបបទចុះឈ្មោះ / បង្កាន់ដៃបញ្ជាក់ការចុះឈ្មោះបោះឆ្នោត ឬ/និងស្រោមសំបុត្រដាក់ទម្រង់បែបបទផ្សេងទៀត ត្រូវបានដាក់ទៅក្នុងកញ្ចប់ " ខ " ដដែលវិញ រួចច្រកលិខិតបញ្ជាក់ការវេទខ្ពស់ និងការបញ្ជូនកញ្ចប់ " ក " ( ទម្រង់បែបបទលេខ ១០១៣ ) មួយច្បាប់ ក្នុងស្រោមសំបុត្រដាក់ទៅក្នុងកញ្ចប់ " ខ " និងដាក់មួយច្បាប់ទៀត ទៅក្នុងហោប៉ៅខាងក្រៅនៃកញ្ចប់ " ខ " ។

៤.២៣.៦.៤ កញ្ចប់ " ខ " ដែលបានវេទខ្ពស់រួចហើយ ដូចដែលក្នុងចំណុច ៤.២៣.៦.៣ ខាងលើ ត្រូវបានចងក្រងជាថ្មី ត្រៀមសម្រាប់ការវេទខ្ពស់ដាក់ក្នុងកញ្ចប់ " គ " ដើម្បីបញ្ជូនទៅ គជប ។

៤.២៣.៧ មន្ត្រីលេខាធិការដ្ឋានខេត្ត ក្រុងរៀបចំការបោះឆ្នោតត្រូវរៀបចំគំរោងផែនការទទួលបានត្រួតពិនិត្យវេទខ្ពស់ និងបញ្ជូនសម្ភារៈឯកសារនៃការពិនិត្យបញ្ជីឈ្មោះ និងចុះឈ្មោះបោះឆ្នោតទៅ គជប ដែលអាចនឹងត្រូវអនុវត្ត នៅចន្លោះរយៈពេលបួនថ្ងៃ ទៅដប់ពីរថ្ងៃ ក្រោយថ្ងៃបញ្ចប់ការពិនិត្យបញ្ជីឈ្មោះ និងចុះឈ្មោះបោះឆ្នោតតាមយុទ្ធសាស្ត្រ ។ ដោយឡែក នៅគ្រប់ពេលនៃការចុះទៅទទួលយកសម្ភារៈឯកសារខាងលើ នៅតាមយុទ្ធសាស្ត្រ ប្រសិនបើមានត្រូវចាត់ឱ្យមានមន្ត្រីលេខាធិការដ្ឋានខេត្ត ក្រុងរៀបចំការបោះឆ្នោត យ៉ាងតិចពីរ(២)រូប និងមន្ត្រីសន្តិសុខចូលរួមដំណើរផង ។ តំណាងគណបក្សនយោបាយ និងអ្នកសង្កេតការណ៍ប្រចាំខេត្ត ក្រុងពាក់ព័ន្ធ ក៏អាចចូលរួមបានដែរ ។

៤.២៣.៨ នៅពេល បា នទទួល ត្រួតពិនិត្យ និងវេចខ្ចប់កញ្ចប់ " ខ " ឡើងវិញរួចហើយ មន្ត្រីលេខាធិការដ្ឋានខេត្ត ក្រុងរៀបចំការបោះឆ្នោត ត្រូវចាត់ចែងវេចខ្ចប់កញ្ចប់ " ខ " ដោយដាក់ក្នុងកញ្ចប់ " គ " សម្រាប់បញ្ជូន និងប្រគល់ទៅមជ្ឈមណ្ឌល កុំព្យូទ័រនៃ គជប ឱ្យឆាប់បំផុត តាមដែលអាចធ្វើបាន ។

៤.២៣.៨.១ រាល់ការបញ្ជូននិងការប្រគល់កញ្ចប់ " គ " ត្រូវធ្វើឡើងដោយ មន្ត្រី លេខាធិការដ្ឋានខេត្ត ក្រុងរៀបចំការបោះឆ្នោត យ៉ាងតិចណាស់ពីរ (២) រូបនិងអមដំណើរដោយ មន្ត្រីសន្តិសុខផង ។ តំណាងគណបក្ស នយោបាយ និងអ្នកសង្កេតការណ៍ក៏អាចចូលរួមបានដែរ ។

៤.២៣.៩ នៅមួយថ្ងៃ មុនថ្ងៃបញ្ជូន និងប្រគល់កញ្ចប់ " គ " ទៅមជ្ឈមណ្ឌល កុំព្យូទ័រនៃ គជប មន្ត្រីលេខាធិការដ្ឋានខេត្ត ក្រុងរៀបចំការបោះឆ្នោត ត្រូវ ៖

៤.២៣.៩.១ ច្រកកញ្ចប់ " ខ " ទាំងអស់ដែលបានចងក្រងរួចហើយ ដូចចែង ក្នុងចំណុច ៤.២៣.៦.៤ ខាងលើបញ្ជូនទៅក្នុងកញ្ចប់ " គ " តាមចំនួនដែលត្រូវការចាំបាច់ ដើម្បីដាក់ឱ្យអស់កញ្ចប់ " ខ " ។

៤.២៣.៩.២ បំពេញ ព្រមទាំងចុះហត្ថលេខា កាលបរិច្ឆេទ និងបោះត្រាលើលិខិត បញ្ជាក់ការវេចខ្ចប់ និងការបញ្ជូនកញ្ចប់ " ខ " ( ទម្រង់បែបបទ លេខ ១០១៤ ) ដោយមាឌបញ្ជាក់ច្បាស់ចំនួនកញ្ចប់ " ខ " និង ស្រោមសំបុត្រដាក់ទម្រង់បែបបទផ្សេងៗ ដែលបានផ្ទុកក្នុងកញ្ចប់ " គ " នីមួយៗ ។ ត្រូវបំពេញទម្រង់បែបបទនេះបី ( ៣ ) ច្បាប់ សម្រាប់កញ្ចប់ " គ " មួយ ។

៤.២៣.៩.៣ ច្រកសំណៅនៃលិខិតបញ្ជាក់ការវេចខ្ចប់ និងការបញ្ជូនកញ្ចប់ " ខ " ( ទម្រង់បែបបទលេខ ១០១៤ ) មួយច្បាប់ក្នុងស្រោមសំបុត្រ រួចដាក់ទៅក្នុងកញ្ចប់ " គ " ហើយដាក់លិខិតបញ្ជាក់នេះមួយច្បាប់ ទៅក្នុងហោប៉ៅខាងក្រៅនៃកញ្ចប់ " គ " និងប្រគល់មួយច្បាប់ឱ្យ មន្ត្រីទទួលបន្ទុកការបញ្ជូន សម្រាប់ប្រើនៅពេលប្រគល់/ទទួល នៅ មជ្ឈមណ្ឌល កុំព្យូទ័រនៃ គជប ។

៤.២៣.៩.៤ ដាក់រាល់ស្រោមសំបុត្រ ដែលមានលិខិតបញ្ជាក់សុពលភាព នៃការ ប្រើប្រាស់សម្ភារៈឯកសារចុះឈ្មោះបោះឆ្នោតបំរុង ដែលបានផ្គត់ផ្គង់ បន្ថែម ( ទម្រង់លេខ ១០១៥ ) ដែលត្រូវធ្វើជូនមជ្ឈមណ្ឌល កុំព្យូទ័រនៃ គជប ។

៤.២៣.៩.៥ រួចខ្លួនចងក្រងកញ្ចប់" គ " រួចត្រូវបំពេញលេខកូដខេត្ត ក្រុង នៅក្នុង ប្រទេសដែលបោះពុម្ពស្រាប ដៅផ្នែកខាងលើហោប៉ៅខាងក្រៅនៃ កញ្ចប់ " គ " នីមួយៗ ។

៤.២៣.១០ ទន្ទឹមនឹងការបញ្ជូននិងប្រគល់កញ្ចប់ " គ " ខាងលើនេះ ទៅមជ្ឈមណ្ឌលកុំព្យូទ័រ នៃ គជប មន្ត្រីលេខាធិការដ្ឋានខេត្ត ក្រុងរៀបចំការបោះឆ្នោត ត្រូវត្រួតពិនិត្យបញ្ជូន ទៅជាមួយនូវរាល់សម្ភារៈឧបករណ៍ និងឯកសារបំពេញការចុះឈ្មោះផ្សេងទៀតដែល តម្រូវឱ្យប្រគល់មក គជប វិញ ។ សម្ភារៈឧបករណ៍នៅសល់ ត្រូវប្រគល់ ទទួលនៅឃ្នាំងរបស់ គជប ។

៤.២៣.១១ នៅរាល់ពេលនៃការប្រគល់ទទួលកញ្ចប់ " គ " នៅ គជប មន្ត្រីទទួលបន្ទុកការ បញ្ជូននៃលេខាធិការដ្ឋានខេត្ត ក្រុងរៀបចំការបោះឆ្នោត ត្រូវធានាថា មន្ត្រីទទួល ឯកសារនៃមជ្ឈមណ្ឌលកុំព្យូទ័ររបស់ គជប បានចុះហត្ថលេខាលើសំណៅទាំង បី(៣)ច្បាប់នៃលិខិតបញ្ជាក់ការផ្ទេរខ្ទប់ និងការបញ្ជូនកញ្ចប់ " ខ " ( ទម្រង់ បែបបទលេខ ១០១៤ ) ដូចចែងក្នុងចំណុច ៤.២៣.៩.៣ ខាងលើ រួច ប្រគល់ឱ្យមន្ត្រីទទួលបន្ទុកការបញ្ជូន នៃលេខាធិការដ្ឋានខេត្ត ក្រុងរៀបចំការបោះ ឆ្នោតវិញមួយច្បាប់ ដើម្បីបញ្ជាក់ថា បានទទួលគ្រប់ចំនួនមែន ។

**ការបិទផ្សាយបញ្ជីដំបូង សម្រាប់គោលដៅនៃការពិនិត្យកែតម្រូវជាសាធារណៈតាមរយៈការប្តឹងតវ៉ា ឬ/និង ប្តឹងជំនាស់**

ប្រការ៤.២៤ ផ្អែកតាមការណែនាំរបស់ គជប ស្មៀគ្រចិត្ត សង្កាត់ និងជំនួយការស្មៀគ្រចិត្តបិទផ្សាយបញ្ជី បោះឆ្នោតនៃការិយាល័យទាំងអស់ក្នុងឃុំ សង្កាត់ដែលបានធ្វើបច្ចុប្បន្នភាពរួចចំនួនពីរ(២)ច្បាប់ ជាបញ្ជីបោះឆ្នោតដំបូង សម្រាប់បំពេញគោលដៅនៃការពិនិត្យកែតម្រូវជាសាធារណៈ តាមរយៈ ការប្តឹងតវ៉ា ឬ/និង ការប្តឹងជំនាស់ពាក់ព័ន្ធនឹងបញ្ជីបោះឆ្នោតដំបូងនោះ ។

៤.២៤.១ នៅមុនការបិទផ្សាយបញ្ជីបោះឆ្នោតដំបូង ស្មៀគ្រចិត្ត សង្កាត់ត្រូវធានាឱ្យប្រាកដថា បានចម្លងឈ្មោះអ្នកបោះឆ្នោតថ្មីចេញពីគល់សន្លឹកទម្រង់បែបបទចុះឈ្មោះ / បង្កាត់ ដែលបញ្ជាក់ការចុះឈ្មោះ និងបានចម្លងឈ្មោះអ្នកប្តឹងតវ៉ាសុំចុះឈ្មោះបោះឆ្នោតទៅ ក្នុងបញ្ជីបោះឆ្នោតបន្ថែមនៃការិយាល័យបោះឆ្នោតពាក់ព័ន្ធ ដោយផ្អែកតាមសេចក្តី សំរេចរបស់ក្រុមប្រឹក្សាឃុំ សង្កាត់ ដែលបានយល់ព្រមលើបណ្តឹងតវ៉ានិងការ បដិសេធការសុំចុះឈ្មោះ ។



៤.២៤.២ បញ្ជីបោះឆ្នោតដំបូងដែលត្រូវបិទផ្សាយក្នុងរយៈពេល សង្កាត់ រួមមានបញ្ជីបោះឆ្នោតចុង ក្រោយដែលបានធ្វើបច្ចុប្បន្នភាព ក្នុងផ្សារដំបូងបញ្ជីបោះឆ្នោតបន្ថែមនៃការិយាល័យ បោះឆ្នោតពាក់ព័ន្ធ ព្រមទាំងបញ្ជីបោះឆ្នោតនៃការិយាល័យបោះឆ្នោតដែលបានបង្កើត ថ្មី (ប្រសិនបើមាន) ។ ស្នៀងយំ, សង្កាត់ត្រូវបិទផ្សាយបញ្ជីបោះឆ្នោតដំបូង ដែលបានរៀបចំរួចជាស្រេច ដូចចែងក្រោមប្រការ ៤.១៥ និងក្នុងចំណុច ៤.១៥.៧ ខាងលើ សម្រាប់ការិយាល័យទាំងអស់មួយច្បាប់ នៅសាលារៀន, សង្កាត់ ហើយត្រូវបំបែក និងបិទផ្សាយមួយច្បាប់ៗ នៅតាមទីតាំងការិយាល័យបោះឆ្នោត ក្នុងរយៈពេលសង្កាត់ ដោយអនុវត្តតាមកាលបរិច្ឆេទកំណត់ដូចខាងក្រោម ៖

៤.២៤.២.១ ប្រសិនបើ ក្រុមប្រឹក្សារៀន, សង្កាត់ ពុំបានទទួលពាក្យបណ្តឹងតវ៉ា ទាក់ទងនឹងការបដិសេធការសម្រេចចេញបោះឆ្នោតណាមួយទេ ការ បិទផ្សាយបញ្ជីបោះឆ្នោតដំបូងនឹងត្រូវធ្វើ នៅក្នុងរយៈពេលបួន(៤)ថ្ងៃ ក្រោយពីថ្ងៃបញ្ចប់រយៈពេល នៃការពិនិត្យបញ្ជីឈ្មោះ និងចុះឈ្មោះ បោះឆ្នោត ។

៤.២៤.២.២ ប្រសិនបើ មានបណ្តឹងតវ៉ាមួយ ឬច្រើនត្រូវបានដាក់នៅក្រុមប្រឹក្សា រៀន, សង្កាត់ក្នុងរយៈពេលកំណត់សម្រាប់ការដាក់ពាក្យបណ្តឹងតវ៉ា ការ បិទផ្សាយបញ្ជីបោះឆ្នោតដំបូងនឹងត្រូវធ្វើនៅរយៈពេលប្រាំមួយ ( ៦ ) ថ្ងៃ ក្រោយពីការសម្រេចចុងក្រោយរបស់ក្រុមប្រឹក្សារៀន, សង្កាត់ ។

៤.២៤.២.៣ ប្រសិនបើ មានបណ្តឹងតវ៉ាទៅនឹងសេចក្តីសម្រេច របស់ក្រុមប្រឹក្សា រៀន, សង្កាត់ ត្រូវបានដាក់នៅ គណៈកម្មាធិការ ក្នុងរយៈពេលកំណត់សម្រាប់ការ ដាក់ពាក្យបណ្តឹងតវ៉ា ការបិទផ្សាយបញ្ជីបោះឆ្នោតដំបូងនឹងត្រូវធ្វើនៅ ក្នុងរយៈពេលប្រាំមួយ (៦) ថ្ងៃ ក្រោយពីការសម្រេចរបស់ គណៈកម្មាធិការ ។

៤.២៤.២.៤ ប្រសិនបើ មានបណ្តឹងតវ៉ាទៅនឹងសេចក្តីសម្រេចរបស់ គណៈកម្មាធិការ ត្រូវបានដាក់នៅក្រុមប្រឹក្សាធម្មនុញ្ញ ការបិទផ្សាយបញ្ជីបោះឆ្នោតដំបូង នឹងត្រូវធ្វើ នៅថ្ងៃបន្ទាប់ពីថ្ងៃដែលក្រុមប្រឹក្សាធម្មនុញ្ញបានសម្រេច ។ ក្នុងករណីនេះ គណៈកម្មាធិការ ត្រូវជូនដំណឹង ឬ/និងផ្ញើសេចក្តីសម្រេចរបស់ ក្រុមប្រឹក្សាធម្មនុញ្ញ ទៅក្រុមប្រឹក្សារៀន, សង្កាត់/ស្នៀងយំ, សង្កាត់ ពាក់ព័ន្ធជាបន្ទាន់ ។

៤.២៤.៣ នៅពេលដែលត្រូវបិទផ្សាយបញ្ជីបោះឆ្នោតដំបូងនេះ ស្នៀងយំ, សង្កាត់ត្រូវធ្វើកំណត់ ហេតុស្តីពីការបិទផ្សាយនេះ ដោយមានបញ្ជាក់អំពីពេលវេលា កាលបរិច្ឆេទ និង

ទឹកនៃការបិទផ្សាយ ហើយត្រូវចុះហត្ថលេខា កាលបរិច្ឆេទ និងបោះត្រាការិយាល័យ ចុះឈ្មោះបោះឆ្នោតផង ។ ស្មៀនយ៉ូ សង្កាត់ត្រូវបិទផ្សាយ កំណត់ហេតុនេះមួយ ច្បាប់ អមជាមួយនឹងការបិទផ្សាយ បញ្ជីបោះឆ្នោតដំបូង នៅសាលាយ៉ូ សង្កាត់ រួចធ្វើជូន គជប មួយ ច្បាប់ និងរក្សាទុកមួយ ច្បាប់ជាឯកសាររបស់យ៉ូ សង្កាត់ ។

៤.២៤.៤ បញ្ជីបោះឆ្នោតដំបូងទាំងពីរ(២)ច្បាប់នេះ ត្រូវបិទផ្សាយ ជាសាធារណៈក្នុងរយៈពេលប្រាំ(៥)ថ្ងៃ ដែលក្នុងរយៈពេលកំណត់នេះ ជនណាក៏ដោយ ក៏មានសិទ្ធិប្តឹងតវ៉ា ឬ/និង ប្តឹងជំទាស់ទាក់ទងទៅនឹងបញ្ជីបោះឆ្នោតដំបូងបានដែរ ហើយត្រូវដាក់ពាក្យ បណ្តឹងរបស់ខ្លួនទៅក្រុមប្រឹក្សាយ៉ូ សង្កាត់ ។

៤.២៤.៥ គណបក្សនយោបាយណា ដែលបានចុះបញ្ជីស្របតាមច្បាប់ស្តីពីគណបក្សនយោបាយ មានសិទ្ធិសុំបញ្ជីបោះឆ្នោតដំបូង នៃការិយាល័យបោះឆ្នោតមួយ ឬច្រើន ចំនួនមួយ ច្បាប់ ដោយបង់ថ្លៃ ដែលគិតត្រឹមតែតម្លៃផលិតប៉ុណ្ណោះ ។ ការផ្គត់ផ្គង់ចំពោះការស្នើសុំខាងលើនេះត្រូវ ផ្អែកលើលទ្ធភាពផលិត និងតាមលំដាប់លំដោយនៃការស្នើសុំ ។ រាល់ការស្នើសុំ តម្រូវឱ្យបង់ប្រាក់កក់ជាមុនស្មើនឹង ១០០ ភាគរយ នៃតម្លៃផលិតផលស្នើសុំ ។

៤.២៤.៦ អាជ្ញាធររៀបចំការបោះឆ្នោតនៅគ្រប់លំដាប់ថ្នាក់ រួមទាំងក្រុមប្រឹក្សាយ៉ូ សង្កាត់ / ស្មៀនយ៉ូ សង្កាត់ ដែល គជប បានធ្វើប្រតិភូកម្មអំណាចឱ្យទទួលបន្ទុកការងារត្រួតពិនិត្យ បញ្ជីឈ្មោះ និងចុះឈ្មោះបោះឆ្នោត ត្រូវទទួលផលិតបញ្ជីបោះឆ្នោតដំបូងដោយផ្ទាល់តាមលទ្ធភាពជាក់ស្តែងរបស់មូលដ្ឋាន ដើម្បីផ្គត់ផ្គង់តាមសំណើសុំ ដូចចែងក្នុងចំណុច ៤.២៤.៥ ខាងលើ និងមិនត្រូវអនុញ្ញាតឱ្យអ្នកស្នើសុំខ្ចីបញ្ជីបោះឆ្នោតដំបូងច្បាប់ដើម ទៅថតចម្លងដោយខ្លួនឯងឡើយ ។

**ការដាក់ពាក្យបណ្តឹងតវ៉ា ឬ/និងពាក្យបណ្តឹងជំទាស់ និងការប្តឹងសម្រេចរបស់ក្រុមប្រឹក្សាយ៉ូសង្កាត់ដោះស្រាយបណ្តឹងតវ៉ា ឬ/និងបណ្តឹងជំទាស់ពាក់ព័ន្ធនឹងបញ្ជីបោះឆ្នោតដំបូង**

ប្រការ៤.២៥ គោលបំណងនៃការបិទផ្សាយ បញ្ជីបោះឆ្នោតដំបូងនេះ គឺដើម្បីធ្វើស្រុកភាពបញ្ជីបោះឆ្នោត ។ ប្រជាពលរដ្ឋគ្រប់រូបមានសិទ្ធិប្តឹងតវ៉ា ឬ/និង ប្តឹងជំទាស់ជាលាយលក្ខណ៍អក្សរ ទាក់ទងនឹងបញ្ជីបោះឆ្នោតដំបូងនេះ ទៅក្រុមប្រឹក្សាយ៉ូ សង្កាត់ ក្នុងរយៈពេលប្រាំ(៥)ថ្ងៃយ៉ាងយូររបន្ទាប់ពីថ្ងៃបិទផ្សាយ ជាសាធារណៈ ។

៤.២៥.១ ប្រជាពលរដ្ឋក្រុងប្រចាំដែល មានបំណង ឬចង់ប្តូរ/និង ប្តូរជំនាស' អាចទៅទទួលយក នៅសាលាយុំ, សង្កាត់ នៅរៀងរាល់ម៉ោង និងថ្ងៃធ្វើការនូវទម្រង់បែបបទលេខ ១២០២ សម្រាប់បំពេញបណ្តឹងតវ៉ា ឬ/និង បណ្តឹងជំនាស' ។ អ្នកប្តូរ ឬ តំណាង ត្រូវបំពេញពាក្យបណ្តឹងតវ៉ា ឬ/និង បណ្តឹងជំនាស' ចំនួនបួន(៤) ច្បាប់ ឬ/និង បណ្តឹងជំនាស' ចំនួនប្រាំ(៥) ច្បាប់ រួចដាក់ពាក្យបណ្តឹងនោះ នៅក្រុមប្រឹក្សាយុំ, សង្កាត់ ។

៤.២៥.១.១ មេឃុំ, ចៅសង្កាត់ ឬ ជំទប់ ចៅសង្កាត់រង ឬសមាជិកក្រុម ប្រឹក្សាយុំ, សង្កាត់ដែល បានប្រគល់សិទ្ធិ ត្រូវទទួល ពាក្យបណ្តឹងតវ៉ា ឬ/និង បណ្តឹងជំនាស' ក្នុងរយៈពេលកំណត់ ដូចចែងក្នុងប្រការ ៤.២៥ ខាងលើ ។

៤.២៥.២ នៅក្នុងរយៈពេលប្រាំ(៥)ថ្ងៃ បន្ទាប់ពីថ្ងៃបិទផ្សាយ បញ្ជីបោះឆ្នោតដំបូង ប្រសិនបើ ពុំមានបណ្តឹងតវ៉ា ឬ/និង បណ្តឹងជំនាស'ណាមួយ ត្រូវបានដាក់នៅក្រុមប្រឹក្សាយុំ, សង្កាត់ទេ ស្មៀនយុំ, សង្កាត់ត្រូវធ្វើរបាយការណ៍ស្តីពីករណីគ្មានបណ្តឹងតវ៉ា/និង បណ្តឹងជំនាស'នេះ ចុះហត្ថលេខា និងបោះត្រាការិយាល័យ ចុះឈ្មោះបោះឆ្នោត រួចត្រូវធ្វើរបាយការណ៍នេះជាបន្ទាន់ ទៅមជ្ឈមណ្ឌលកុំព្យូទ័រនៃ គណៈកម្មាធិការជាតិរៀបចំការបោះឆ្នោត លេខាធិការដ្ឋានខេត្ត ក្រុងរៀបចំការបោះឆ្នោត ។

៤.២៥.៣ អ្នកប្តូរតវ៉ា ឬ តំណាងត្រូវបំពេញពាក្យបណ្តឹងតវ៉ា (ទម្រង់បែបបទលេខ ១២០២) ចំនួនបួន(៤) ច្បាប់ ដោយ បញ្ជាក់ច្បាស់អំពីកម្មវត្ថុ និងភស្តុតាងនៃការតវ៉ាក្នុងករណី ណាមួយ ដូចខាងក្រោម ៖

៤.២៥.៣.១ សាមីអ្នកប្តូរតវ៉ាបានទៅសុំចុះឈ្មោះពិតប្រាកដ ជាមួយនឹងស្មៀនយុំ, សង្កាត់ ត្រូវបានទទួល ចុះឈ្មោះ និងមានបង្កាន់ដៃបញ្ជាក់ការចុះ ឈ្មោះបោះឆ្នោត ប៉ុន្តែបែបជាមិនមានឈ្មោះរបស់គាត់នៅក្នុងបញ្ជី បោះឆ្នោតដំបូងនៃការិយាល័យ បោះឆ្នោត ដែលគាត់បានចុះឈ្មោះ ឬមានឈ្មោះក្នុងបញ្ជីបោះឆ្នោតនៃការិយាល័យ បោះឆ្នោតផ្សេង ។

៤.២៥.៣.២ សាមីអ្នកប្តូរតវ៉ាបានចុះឈ្មោះ និង មានឈ្មោះក្នុងបញ្ជីបោះឆ្នោត ដំបូង ប៉ុន្តែឈ្មោះរបស់គាត់ និងទិន្នន័យ ពាក់ព័ន្ធ ដែលគេបាន បញ្ជូលទៅក្នុងបញ្ជីបោះឆ្នោតដំបូង មានភាពមិនច្បាស់លាស់ ឬមិន ត្រឹមត្រូវតាមព័ត៌មានដែលគាត់បានផ្តល់ឱ្យ ហើយ ដែលគាត់ទាមទារ ឱ្យកែតម្រូវឡើងវិញ ។

៤.២៥.៣.៣ សាមីអ្នកប្តឹងតវ៉ាបានចុះឈ្មោះ និងមានឈ្មោះក្នុងបញ្ជីបោះឆ្នោតក្នុង ក្រោយ ដែលគាត់បានទៅពិនិត្យមើល ឃើញរួចហើយ ប៉ុន្តែឈ្មោះ របស់គាត់មិនបញ្ជីបោះឆ្នោតដំបូង ។

៤.២៥.៤ អ្នកប្តឹងជំទាស់ ឬតំណាងត្រូវបំពេញពាក្យបណ្តឹងជំទាស់ ( ទម្រង់បែបបទលេខ ១២០២ ) ចំនួនប្រាំ(៥)ច្បាប់ ដោយបញ្ជាក់ច្បាស់អំពីកម្មវត្ថុនៃការជំទាស់ក្នុងករណី ណាមួយ ដូចខាងក្រោម ៖

៤.២៥.៤.១ ជំទាស់ទៅនឹងជនណាម្នាក់ ដែលមានឈ្មោះក្នុងបញ្ជីបោះឆ្នោតនៃការិយាល័យបោះឆ្នោតណាមួយ ក្នុងយុទ្ធសាស្ត្របោះឆ្នោតសិទ្ធិចុះឈ្មោះបោះឆ្នោត ដោយមិនបំពេញបាតាមលក្ខខណ្ឌមាត្រា ៥០ថ្មី នៃច្បាប់បោះឆ្នោត ពីព្រោះជននោះ ៖

មិនមានសញ្ជាតិខ្មែរ ។

មិនទាន់គ្រប់អាយុចុះឈ្មោះបោះឆ្នោត ស្របតាមការកំណត់នៃ បទបញ្ជា និងនីតិវិធីរបស់ គជប ។

មិនមានទីលំនៅក្នុងយុទ្ធសាស្ត្របោះឆ្នោត ។

មានទោសជាប់ពន្ធនាគារ ឬវិកលចរិត ឬស្ថិតក្រោមអាណា ព្យាបាល ដែលមានលិខិតបញ្ជាក់របស់ស្ថាប័នមានសមត្ថកិច្ច ។

៤.២៥.៤.២ ជំទាស់ទៅនឹងជនណាម្នាក់ ដែលទោះបីមានសិទ្ធិចុះឈ្មោះបោះឆ្នោតក្តី ឬគ្មានសិទ្ធិចុះឈ្មោះបោះឆ្នោតក្តី ប៉ុន្តែ ជននោះមានឈ្មោះក្នុងបញ្ជី បោះឆ្នោតនៃការិយាល័យបោះឆ្នោតពីរ ឬច្រើន ។

៤.២៥.៥ បណ្តឹងតវ៉ា ឬ/និង បណ្តឹងជំទាស់ដែលពុំបានបំពេញតាមលក្ខខណ្ឌដូចបានកំណត់ ក្នុងចំណុច ៤.២៥.៣ និង ៤.២៥.៤ នៃបទបញ្ជា និងនីតិវិធីរបស់ គជប និងច្បាប់ស្តីពីការបោះឆ្នោត ក្រុមប្រឹក្សាយុវិទ្យា, សង្កាត់ត្រូវបដិសេធពាក្យបណ្តឹងនោះ ឬទាំងនោះ ។

៤.២៥.៦ ក្រុមប្រឹក្សាយុវិទ្យា, សង្កាត់ត្រូវធានាថា រាល់បណ្តឹងតវ៉ាឬ/និងបណ្តឹងជំទាស់ទាក់ទងនឹង បញ្ជីបោះឆ្នោតដំបូង ដូចចែងក្នុងចំណុច ៤.២៥.៣ និង ៤.២៥.៤ ខាងលើ ដែលបានដាក់ពាក្យបណ្តឹងក្នុងរយៈពេលប្រាំ(៥)ថ្ងៃ បន្ទាប់ពីថ្ងៃបិទផ្សាយបញ្ជីបោះ ឆ្នោតដំបូង ត្រូវបានក្រុមប្រឹក្សាយុវិទ្យា, សង្កាត់បើកការប្រជុំសម្រេចជាសាធារណៈក្នុង រយៈពេលយ៉ាងយូរម៉ិច(៣)ថ្ងៃ បន្ទាប់ពីថ្ងៃបានទទួលពាក្យបណ្តឹង ។

- ៤.២៥.៧ មេឃ, ចៅសង្កាត់ ឬជំទប់ ចៅសង្កាត់រង ឬសមាជិកក្រុមប្រឹក្សាដែលបានប្រគល់សិទ្ធិ ត្រូវទទួលពាក្យបណ្តឹងតវ៉ា ឬ/និង បណ្តឹងជំទាស់ទាក់ទងនឹងបញ្ជីបោះឆ្នោតដំបូង និងត្រូវកំណត់កាលបរិច្ឆេទ ពេលវេលា និងទីកន្លែងនៃការប្រជុំសម្រេចជាសាធារណៈរបស់ក្រុមប្រឹក្សា, សង្កាត់ ដោយបំពេញព័ត៌មានទាំងនេះលើពាក្យបណ្តឹងតវ៉ាទាំងមូល(៤)ច្បាប់ ( ៥ច្បាប់ ចំពោះបណ្តឹងជំទាស់ ) ។ បន្ទាប់មក ត្រូវចាត់ចែងពាក្យបណ្តឹងទាំងនោះ ដូចខាងក្រោម ៖
- ៤.២៥.៧.១ ប្រគល់ឱ្យអ្នកប្តឹងតវ៉ា ឬអ្នកប្តឹងជំទាស់ ឬតំណាងវិញ នៅកន្លែងដាក់ពាក្យបណ្តឹងមួយច្បាប់ ។
- ៤.២៥.៧.២ បញ្ជូនឱ្យអ្នកដែលត្រូវគេប្តឹងជំទាស់មួយច្បាប់(ករណីប្តឹងជំទាស់) ។
- ៤.២៥.៧.៣ បិទផ្សាយនៅសាលាយំ, សង្កាត់មួយច្បាប់ ជាសេចក្តីជូនដំណឹងស្តីពីការប្រជុំសម្រេចរបស់ក្រុមប្រឹក្សា, សង្កាត់លើបណ្តឹងពាក់ព័ន្ធ ។
- ៤.២៥.៧.៤ ត្រៀមទុកចំនួនពីរ(២)ច្បាប់ សម្រាប់ក្រុមប្រឹក្សា, សង្កាត់ប្រើក្នុងការប្រជុំសម្រេចលើបណ្តឹងពាក់ព័ន្ធ ។

៤.២៥.៨ ចំពោះករណី បណ្តឹងជំទាស់ ដែលមានការពាក់ព័ន្ធនឹងអ្នកដែលត្រូវគេប្តឹងជំទាស់ មេឃ, ចៅសង្កាត់ ឬជំទប់ ចៅសង្កាត់រង ឬសមាជិកក្រុមប្រឹក្សា ដែលបានប្រគល់សិទ្ធិ ត្រូវកំណត់កាលបរិច្ឆេទនៃការប្រជុំសម្រេចជាសាធារណៈក្នុងលក្ខណៈសមស្រប ដែលអាចមានពេលវេលាគ្រប់គ្រាន់ ក្នុងការជូនដំណឹងដល់អ្នកដែលត្រូវគេប្តឹងជំទាស់នោះ ដោយអនុលោមតាមរយៈពេលដែលច្បាប់បានកំណត់ ។

៤.២៥.៩ ការប្រជុំសម្រេចជាសាធារណៈលើបណ្តឹងតវ៉ា ឬ/និង បណ្តឹងជំទាស់ ត្រូវបើកធ្វើឡើងដោយក្រុមប្រឹក្សា, សង្កាត់ និងត្រូវដឹកនាំដោយមេឃ, ចៅសង្កាត់ ឬជំទប់ ចៅសង្កាត់រង ឬ សមាជិកក្រុមប្រឹក្សាដែលបានប្រគល់សិទ្ធិ ក្នុងករណីដែលមេឃ, ចៅសង្កាត់អវត្តមាន ។

៤.២៥.១០ លក្ខណៈវិនិច្ឆ័យសម្រាប់ក្រុមប្រឹក្សា, សង្កាត់ប្រកាន់យកជាមូលដ្ឋាន ដើម្បីសម្រេចលើបណ្តឹងតវ៉ា ឬ/និងបណ្តឹងជំទាស់ គឺត្រូវផ្អែកលើលក្ខណៈវិនិច្ឆ័យដែលកំណត់អំពីភាពមានសិទ្ធិចុះឈ្មោះបោះឆ្នោតរបស់អ្នកសុំចុះឈ្មោះ ដូចមានចែងក្រោមប្រការ ៤.៨ ខាងលើ និងផ្អែកលើមូលហេតុទាំងឡាយសម្រាប់ការបដិសេធការសុំចុះឈ្មោះបោះឆ្នោត ដូចមានចែងក្នុងជំហានទី៧ ក្រោមប្រការ ៤.១១ នៃបទបញ្ជា និងនីតិវិធីរបស់ គជប ។

៤.២៥.១១ ក្រុមប្រឹក្សាយុវជន សង្កាត់ ពុំមានសិទ្ធិអំណាចណាមួយ ក្នុងការធ្វើសេចក្តីសម្រេច របស់ខ្លួនដោយ ពឹងផ្អែកលើលក្ខណៈវិនិច្ឆ័យ ណាផ្សេង ក្រៅអំពីលក្ខណៈវិនិច្ឆ័យ ដែល បានចែងក្នុងច្បាប់បោះឆ្នោត និងបទបញ្ជានិងនីតិវិធីរបស់ គណបក្ស ឡើយ ។

៤.២៥.១២ ស្មៀនយុវជន សង្កាត់ ត្រូវតែមានវត្តមាននៅក្នុងការប្រជុំសម្រេចជាសាធារណៈរបស់ ក្រុមប្រឹក្សាយុវជន សង្កាត់ ។ ស្មៀនយុវជន សង្កាត់ត្រូវផ្តល់ព័ត៌មានទាំងឡាយ ដែលពាក់ ព័ន្ធនឹងបណ្តឹងតវ៉ា ឬ/និង បណ្តឹងជំទាស់ ជូនក្រុមប្រឹក្សាយុវជន សង្កាត់ដោយ ចំហ ។

៤.២៥.១៣ នៅក្នុងការប្រជុំសម្រេចជាសាធារណៈរបស់ក្រុមប្រឹក្សាយុវជន សង្កាត់ អ្នកប្តឹងតវ៉ា ឬអ្នកប្តឹងជំទាស់ត្រូវបង្ហាញភស្តុតាងផ្សេងៗ ដែលបញ្ជាក់អំពីការតវ៉ា ឬ ការចោទ ប្រកាន់ស្របច្បាប់របស់ខ្លួន ។ ភស្តុតាងអាចជាកសិណសាក្សី ការដឹងឮ ឬ ឯកសារ ។ ប្រសិនបើមានការស្នើសុំដោយ ក្រុមប្រឹក្សាយុវជន សង្កាត់ អ្នកប្តឹងតវ៉ា ឬអ្នកប្តឹងជំទាស់ត្រូវផ្តល់ព័ត៌មានបន្ថែមទាក់ទងនឹងការតវ៉ាឬការចោទប្រកាន់នោះ ។

៤.២៥.១៣.១ ប្រសិនបើ អ្នកប្តឹងតវ៉ា ឬអ្នកប្តឹងជំទាស់ពុំបានបង្ហាញភស្តុតាងណា មួយ បញ្ជាក់លើការតវ៉ាឬការចោទប្រកាន់របស់ខ្លួនទេ ឬបានបង្ហាញ ភស្តុតាងដែល ក្រុមប្រឹក្សាយុវជន សង្កាត់យល់ថា មានលក្ខណៈមិន គ្រប់គ្រាន់ បណ្តឹងតវ៉ាឬបណ្តឹងជំទាស់នោះត្រូវតែបានបដិសេធ ។

៤.២៥.១៤ ជនដែលត្រូវគេប្តឹងជំទាស់ អាចបដិសេធពាក្យចោទប្រកាន់របស់ដើមបណ្តឹងជំទាស់ បាន ដោយ ការបង្ហាញរាល់ឯកសារដែលបញ្ជាក់ថា ខ្លួនពិតជាមានសិទ្ធិចុះឈ្មោះ ក្នុងបញ្ជីបោះឆ្នោត នៃការិយាល័យបោះឆ្នោតពាក់ព័ន្ធ ស្របទៅតាមច្បាប់ ។

៤.២៥.១៥ ក្នុងករណី ក្រុមប្រឹក្សាយុវជន សង្កាត់សម្រេចបដិសេធលើបណ្តឹងតវ៉ា មេឃុំ ចៅ សង្កាត់ ឬជំទាស់ ចៅសង្កាត់រង ឬសមាជិកក្រុមប្រឹក្សាដែលទទួលដឹកនាំការប្រជុំ សម្រេចជាសាធារណៈនោះ ត្រូវ ៖

៤.២៥.១៥.១ ចារបដិសេធ និងចុះហត្ថលេខាលើបណ្តឹងតវ៉ានោះ រួចប្រគល់ឱ្យ អ្នកប្តឹងតវ៉ាឬតំណាងមួយ ច្បាប់និងរក្សាទុកជាឯកសារមួយ ច្បាប់ ។

៤.២៥.១៥.២ ចាត់ចែងបំពេញសេចក្តីសម្រេចបដិសេធលើបណ្តឹងតវ៉ា ( ទម្រង់ បែបទលេខ ១២០៣ ) ជាថ្មី(៣)ច្បាប់ ដោយបញ្ជាក់ច្បាស់ពី មូលហេតុនៃការបដិសេធនោះផង ។

៤.២៥.១៥.៣ ចុះហត្ថលេខា កាលបរិច្ឆេទ និងបោះត្រាយ, សង្កាត់លើសេចក្តីសម្រេចបដិសេធដែលទើបបានបំពេញ រួចប្រគល់ជូនអ្នកប្តឹងតវ៉ា ឬតំណាងមួយច្បាប់ ធ្វើជូន គជប មួយច្បាប់ និងរក្សាទុកជាឯកសារមួយច្បាប់ ។

៤.២៥.១៥.៤ ប្រគល់ជូនអ្នកប្តឹងតវ៉ា ឬតំណាងតាមសំណើសុំនូវទម្រង់បែបបទលេខ ១២០២ ចំនួនពីរ(២)ច្បាប់ សម្រាប់បំពេញពាក្យបណ្តឹងតវ៉ា ចំពោះសេចក្តីសម្រេចបដិសេធរបសក្រុមប្រឹក្សាយុវិស័យ, សង្កាត់ ទៅគជប និងជម្រាបគាត់ថា គាត់មានសិទ្ធិប្តឹងតវ៉ាអំពីករណីនេះ ទៅគជប យ៉ាងយូរ្យប្រាំ(៥)ថ្ងៃ បន្ទាប់ពីថ្ងៃបានទទួលសេចក្តីសម្រេចបដិសេធលើបណ្តឹងតវ៉ា ។

៤.២៥.១៦ ក្នុងករណី ក្រុមប្រឹក្សាយុវិស័យ, សង្កាត់សម្រេចយល់ព្រមលើបណ្តឹងតវ៉ា មេឃ, ចៅសង្កាត់ ឬជំទប់ ចៅសង្កាត់រង ឬសមាជិកក្រុមប្រឹក្សាដែលទទួលដឹកនាំការប្រជុំសម្រេចជាសាធារណៈនោះ ត្រូវ ៖

៤.២៥.១៦.១ ចារយល់ព្រម និងចុះហត្ថលេខាលើបណ្តឹងតវ៉ានោះ រួចប្រគល់ឱ្យអ្នកប្តឹងតវ៉ា ឬតំណាងមួយច្បាប់ និង រក្សាទុកជាឯកសារមួយច្បាប់ ។

៤.២៥.១៦.២ ចាត់ចែង ឱ្យបំពេញសេចក្តីសម្រេចយល់ព្រម លើបណ្តឹងតវ៉ា ( ទម្រង់បែបបទលេខ ១២០៣ ) ជាបី (៣)ច្បាប់ ។

៤.២៥.១៦.៣ ចុះហត្ថលេខា កាលបរិច្ឆេទ និងបោះត្រាយ, សង្កាត់លើសេចក្តីសម្រេចដែលទើបបានបំពេញ រួចប្រគល់ជូនអ្នកប្តឹងតវ៉ាឬតំណាងមួយច្បាប់ ធ្វើជូន គជប មួយច្បាប់ និងប្រគល់ឱ្យស្មៀនយុត្តិធម៌, សង្កាត់មួយច្បាប់ ដែលក្រោយមក ត្រូវរក្សាទុកជាឯកសាររបស់យុវវិស័យ, សង្កាត់ ។

៤.២៥.១៧ យោងតាមសេចក្តីសម្រេចរបស់ក្រុមប្រឹក្សាយុវិស័យ, សង្កាត់ ដែលបានយល់ព្រមលើបណ្តឹងតវ៉ា ស្មៀនយុត្តិធម៌, សង្កាត់ត្រូវធ្វើការកែតម្រូវឈ្មោះ និងទិន្នន័យពាក់ព័ន្ធ ឬចុះឈ្មោះរបស់សមាជិកអ្នកប្តឹងតវ៉ាបន្ថែម ជាបន្ទាន់ នៅក្នុងបញ្ជីបោះឆ្នោតនៃការិយាល័យបោះឆ្នោតពាក់ព័ន្ធ ( បញ្ជីបោះឆ្នោតជាបណ្តោះអាសន្នរបស់យុវវិស័យ, សង្កាត់ ) ។ ស្មៀនយុត្តិធម៌, សង្កាត់ត្រូវស្រង់កត់ត្រាទុកក្នុងទម្រង់បែបបទលេខ ១០២០ នូវឈ្មោះ

អ្នកបោះឆ្នោត និងទិដ្ឋភាពពាក់ព័ន្ធដែលបានកែតម្រូវ ឬ/និង ឈ្មោះសាមីអ្នកប្តឹង តវ៉ាសុំចុះឈ្មោះ ដែលបានចុះឈ្មោះបន្ថែម ដើម្បីត្រៀមធ្វើរបាយការណ៍សរុប ធ្វើជូនមជ្ឈមណ្ឌលកំពូលនៃ គណបក្ស នៅពេលបញ្ចប់ដំណើរការប្តឹង និងដោះស្រាយបណ្តឹងទាក់ទងនឹងបញ្ជីបោះឆ្នោតដំបូង ។

៤.២៥.១៨ ក្នុងករណីក្រុមប្រឹក្សាយុវិស័យ សង្កាត់សម្រេចបដិសេធលើបណ្តឹងជំទាស់ មេឃុំ ចៅសង្កាត់ ឬជំទប់ ចៅសង្កាត់រង ឬសមាជិកក្រុមប្រឹក្សាដែលទទួលដឹកនាំការប្រជុំសម្រេចជាសាធារណៈនោះ ត្រូវ ៖

៤.២៥.១៨.១ ចារបដិសេធនិងចុះហត្ថលេខាលើបណ្តឹងជំទាស់នោះ រួចប្រគល់ជូនអ្នកប្តឹងជំទាស់ ឬតំណាងមួយច្បាប់ និងរក្សាទុកជាឯកសារមួយច្បាប់ ។

៤.២៥.១៨.២ ចាត់ចែងឱ្យបំពេញសេចក្តីសម្រេចបដិសេធលើបណ្តឹងជំទាស់ ( ទម្រង់បែបទលេខ ១២០៣ ) ជាប្តូរ(៤)ច្បាប់ ដោយបញ្ជាក់ច្បាស់ពីមូលហេតុនៃការបដិសេធនោះផង ។

៤.២៥.១៨.៣ ចុះហត្ថលេខាកាលបរិច្ឆេទ និងបោះត្រាយុវិស័យ សង្កាត់លើសេចក្តីសម្រេចដែលទើបបានបំពេញ រួចប្រគល់ជូនអ្នកប្តឹងជំទាស់ ឬតំណាងមួយច្បាប់ ធ្វើជូនអ្នកដែលត្រូវគេប្តឹងជំទាស់ មួយច្បាប់ ធ្វើជូនគណបក្ស មួយច្បាប់ និងរក្សាទុកជាឯកសារមួយច្បាប់ ។

៤.២៥.១៨.៤ ប្រគល់ជូនអ្នកប្តឹងជំទាស់ ឬតំណាងតាមសំណើសុំ គ្រប់ទម្រង់បែបទលេខ ១២០២ ចំនួនពីរ(២)ច្បាប់ សម្រាប់បំពេញពាក្យបណ្តឹងជំទាស់ចំពោះសេចក្តីសម្រេចបដិសេធនៃក្រុមប្រឹក្សាយុវិស័យ សង្កាត់ទៅ គណបក្ស និងជម្រាបគាត់ថា គាត់មានសិទ្ធិប្តឹងជំទាស់បន្ត អំពីករណីនេះ ទៅ គណបក្ស យ៉ាងយូរ(៥)ថ្ងៃ បន្ទាប់ពីថ្ងៃបានទទួលសេចក្តីសម្រេចបដិសេធលើបណ្តឹងជំទាស់ ។

៤.២៥.១៩ ក្នុងករណីក្រុមប្រឹក្សាយុវិស័យ សង្កាត់សម្រេចយល់ព្រមលើបណ្តឹងជំទាស់ មេឃុំ ចៅសង្កាត់ ឬជំទប់ ចៅសង្កាត់រង ឬសមាជិកក្រុមប្រឹក្សា ដែលទទួលដឹកនាំការប្រជុំសម្រេចជាសាធារណៈនោះ ត្រូវ ៖

៤.២៥.១៩.១ ចារយល់ព្រម និងចុះហត្ថលេខាលើបណ្តឹងជំទាស់នោះ រួចប្រគល់ជូនអ្នកប្តឹងជំទាស់ ឬតំណាង មួយច្បាប់ និងរក្សាទុកជាឯកសារមួយច្បាប់ ។



៤.២៥.១៩.២ ចាត់ចែង ឱ្យ បំពេញសេចក្តីសម្រេច យល់ព្រម លើបណ្តឹងជំទាស់  
( ទម្រង់បែបបទលេខ ១២០៣ ) ជាបួន (៤) ច្បាប់ ។

៤.២៥.១៩.៣ ចុះហត្ថលេខា កាលបរិច្ឆេទ និងបោះត្រាយ, សង្កាត់លើសេចក្តី  
សម្រេច យល់ព្រម ដែលទើបបានបំពេញ រួចប្រគល់ជូនអ្នកប្តឹង  
ជំទាស់ ឬតំណាងមួយច្បាប់ ប្រគល់ជូនអ្នកត្រូវគេប្តឹងជំទាស់  
មួយច្បាប់ ធ្វើជូន គធាប មួយច្បាប់ និង រក្សាទុកជាឯកសារ  
មួយច្បាប់ ។

៤.២៥.១៩.៤ ប្រគល់ជូនអ្នកដែលត្រូវគេប្តឹងជំទាស់ ឬ តំណាងតាមសំណើសុំ  
នូវទម្រង់បែបបទលេខ ១២០២ ចំនួនពីរ(២)ច្បាប់ សម្រាប់  
បំពេញពាក្យបណ្តឹងតវ៉ាទៅនឹងសេចក្តីសម្រេច របស់ក្រុមប្រឹក្សាយុវិជ្ជា  
សង្កាត់ ដែលបានបដិសេធការចុះឈ្មោះបោះឆ្នោតរបស់គាត់ ទៅ  
គធាប និងជម្រាបគាត់ថា គាត់មានសិទ្ធិប្តឹងតវ៉ាអំពីករណីនេះ ទៅ  
គធាប យ៉ាងយូរព្រំ(៥)ថ្ងៃ បន្ទាប់ពីថ្ងៃបានទទួលសេចក្តីសម្រេច  
យល់ព្រមលើបណ្តឹងជំទាស់ ។

៤.២៥.២០ យោងតាមសេចក្តីសម្រេចរបស់ក្រុមប្រឹក្សាយុវិជ្ជា សង្កាត់ ដែលបានយល់ព្រមលើ  
បណ្តឹងជំទាស់ ស្មៀគ្រគ្នា, សង្កាត់ត្រូវគូសបន្ទាត់លុបឈ្មោះរបស់អ្នកដែលត្រូវ  
គេប្តឹងជំទាស់ ជាបន្ទាន់ នៅក្នុងបញ្ជីបោះឆ្នោតនៃការិយាល័យបោះឆ្នោតពាក់ព័ន្ធ  
( បញ្ជីបោះឆ្នោតជាបណ្តោះអាសន្នរបស់យុវិជ្ជា សង្កាត់ ) និងត្រូវចារត្រង់ឈ្មោះ  
ជននោះថា " ប្តឹងជំទាស់ " ។ ស្មៀគ្រគ្នា, សង្កាត់ត្រូវស្រង់កត់ត្រាទុកក្នុងទម្រង់បែប  
បទលេខ ១០២០ នូវឈ្មោះអ្នកបោះឆ្នោត ដែលត្រូវបានលុបចេញពីបញ្ជីបោះឆ្នោត  
ដើម្បីត្រៀមធ្វើរបាយការណ៍សរុបធ្វើជូនមជ្ឈមណ្ឌលកំពូទ័រនៃ គធាប នៅពេល  
បញ្ចប់ដំណើរការប្តឹង និងដោះស្រាយបណ្តឹងទាក់ទងនឹងបញ្ជីបោះឆ្នោតដំបូង ។

**ការដាក់ពាក្យបណ្តឹងតវ៉ា ឬ/និងពាក្យបណ្តឹងជំទាស់ និងការបើកសវនាការរបស់ គធាប ដោះស្រាយបណ្តឹង  
តវ៉ា ឬ/និង បណ្តឹងជំទាស់ទាក់ទងនឹងបញ្ជីបោះឆ្នោតដំបូង**

ប្រការ៤.២៦ អ្នកប្តឹងតវ៉ា អ្នកប្តឹងជំទាស់ និងអ្នកត្រូវគេប្តឹងជំទាស់ ឬតំណាង ដែលមានបំណងប្តឹងតវ៉ា  
ចំពោះសេចក្តីសម្រេចរបស់ក្រុមប្រឹក្សាយុវិជ្ជា សង្កាត់ លើពាក្យបណ្តឹងទាក់ទងនឹងបញ្ជីបោះឆ្នោត  
ដំបូង មានសិទ្ធិប្តឹងតវ៉ា ឬប្តឹងជំទាស់ជាលាយលក្ខណ៍អក្សរទៅ គធាប ក្នុងរយៈពេលព្រំ ( ៥ )  
ថ្ងៃយ៉ាងយូរ បន្ទាប់ពីថ្ងៃបានទទួលសេចក្តីសម្រេច យល់ព្រម ឬបដិសេធលើពាក្យបណ្តឹង ។

៤.២៦.១ អ្នកប្តឹងតវ៉ា អ្នកប្តឹងជំទាស់ និងអ្នកត្រូវគេប្តឹងជំទាស់ ឬតំណាងត្រូវបំពេញពាក្យប្តឹងតវ៉ាឬប្តឹងជំទាស់ចំពោះសេចក្តីសម្រេចរបស់ក្រុមប្រឹក្សាយុវិស័យ សង្កាត់ ( ទម្រង់បែបបទលេខ ១២០២ ) រួចដាក់ពាក្យបណ្តឹងនេះទៅ គណៈ ។ អ្នកប្តឹងតវ៉ា អ្នកប្តឹងជំទាស់ និងអ្នកត្រូវគេប្តឹងជំទាស់ ឬតំណាងដែលក្រុមប្រឹក្សាយុវិស័យ សង្កាត់បានប្រគល់ទម្រង់បែបបទសម្រាប់ប្តឹងតវ៉ា ឬប្តឹងជំទាស់រួចហើយ ដូចចែងក្នុងចំណុច ៤.២៥.១៥.៤ ៤.២៥.១៨.៤ និង ៤.២៥.១៩.៤ ខាងលើ បន្ថែមនិយមន័យពាក្យបណ្តឹងតវ៉ារបស់ខ្លួនទៅ គណៈ តាមពេលវេលាកំណត់ដូចចែងក្នុងប្រការ ៤.២៦ ត្រូវបានចាត់ទុកថា មិនប្តឹងតវ៉ា ឬមិនប្តឹងជំទាស់ ។

៤.២៦.២ ប្រសិនបើ គ្មានពាក្យបណ្តឹងតវ៉ា និងបណ្តឹងជំទាស់ទាក់ទងទៅនឹងបញ្ជីបោះឆ្នោតដំបូងនៃការិយាល័យបោះឆ្នោតក្នុងយុវវ័យ សង្កាត់ណាមួយ ត្រូវបានដាក់ទៅ គណៈ ក្នុងអំឡុងពេលដូចចែងក្នុងប្រការ ៤.២៦ ខាងលើទេ គណៈ ត្រូវបង្ហាញទៅនាយកដ្ឋានប្រតិបត្តិការ (មជ្ឈមណ្ឌលកំពូលទំនេរ គណៈ) ជាបន្ទាន់ ដើម្បីចាត់ចែងរៀបចំបញ្ជីបោះឆ្នោតផ្លូវការ ។ ដោយឡែក ចំពោះយុវវ័យ សង្កាត់ណាដែលមានពាក្យបណ្តឹងតវ៉ា ឬបណ្តឹងជំទាស់ គណៈ ត្រូវអនុវត្តលក្ខខណ្ឌ ដូចចែងចាប់ពីចំណុច ៤.២៦.៣ ដល់ ៤.២៦.១១ ខាងក្រោម ។

៤.២៦.៣ គណៈ ត្រូវធានាថា រាល់បណ្តឹងតវ៉ា ឬ/និងបណ្តឹងជំទាស់ ដូចចែងក្នុងចំណុច ៤.២៦.១ ខាងលើ ដែលបានដាក់ពាក្យបណ្តឹងក្នុងអំឡុងពេលកំណត់ ដូចចែងក្នុងប្រការ ៤.២៦ ខាងលើ ត្រូវបាន គណៈ បើកសវនាការសម្រេច ក្នុងរយៈពេលយ៉ាងយូរព្រំ(៥)ថ្ងៃ បន្ទាប់ពីថ្ងៃបានទទួល ពាក្យបណ្តឹងតវ៉ា ឬ/និង បណ្តឹងជំទាស់ ទាំងនោះ ។

៤.២៦.៤ សាធារណជនមានសិទ្ធិក្នុងការចូលរួមស្តាប់សវនាការរបស់ គណៈ ដើម្បីដោះស្រាយរាល់បណ្តឹងតវ៉ា ឬ/និងបណ្តឹងជំទាស់ ។

៤.២៦.៥ ដើម្បីបង្កលក្ខណសម្បត្តិ សម្រាប់ការបើកសវនាការរបស់ គណៈ ដោះស្រាយលើបណ្តឹងតវ៉ាឬ/និងបណ្តឹងជំទាស់ ដូចចែងក្នុងចំណុច ៤.២៦.៣ នៅរាល់ពេលទទួល ពាក្យបណ្តឹងទាំងនោះ គណៈ ត្រូវធានាថា ៖

៤.២៦.៥.១ នាយកដ្ឋានសេវាកម្មច្បាប់បានប្រមូល ផ្តុំ រាល់សេចក្តីសម្រេចបដិសេធរបស់ក្រុមប្រឹក្សាយុវិស័យ សង្កាត់លើពាក្យបណ្តឹងតវ៉ា ឬ/និង បណ្តឹងជំទាស់ពាក់ព័ន្ធ ដែលបានផ្ញើជូន គណៈ ដោយឡែកក្តី ឬតាមការបញ្ជូនកញ្ចប់ " ខ " និងកញ្ចប់ " គ " ក្តី ។

៤.២៦.៥.២ នៅពេល ទទួល ពាក្យបណ្តឹងតវ៉ា/និងបណ្តឹងជំទាស់' មន្ត្រីនាយកដ្ឋានសេវាកម្មច្បាប់និងវិវាទកម្ម ដែលបានប្រគល់សិទ្ធិ ត្រូវបំពេញលើពាក្យបណ្តឹងតវ៉ាទាំងពីរ(២)ច្បាប់' នូវពេលវេលា និងកាលបរិច្ឆេទនៃការទទួល ពាក្យបណ្តឹង រួចប្រគល់ជូនអ្នកប្តឹងតវ៉ា ឬអ្នកត្រូវគេប្តឹងជំទាស់' ឬអ្នកប្តឹងជំទាស់' ឬតំណាង មួយច្បាប់' និងត្រូវជំរាបគាត់ថា ពេលវេលា កាលបរិច្ឆេទ និងទីកន្លែងដែលនឹងត្រូវបើកសវនាការដោះស្រាយបណ្តឹងតវ៉ា ឬ/និងបណ្តឹងជំទាស់នោះ នឹងជូនដំណឹងជាក្រោយ ក្នុងរយៈពេលយ៉ាងតិចពីរ( ២ )ថ្ងៃ មុនថ្ងៃបើកសវនាការ ។

៤.២៦.៥.៣ មន្ត្រីនាយកដ្ឋានសេវាកម្មច្បាប់ដែលបានប្រគល់សិទ្ធិ ត្រូវថតចម្លងពាក្យបណ្តឹង ដែលបានទទួលនិងបំពេញរួចហើយនោះបន្ថែមចំនួនបី(៣)ច្បាប់សម្រាប់បណ្តឹងតវ៉ា និងចំនួនបួន(៤)ច្បាប់សម្រាប់បណ្តឹងជំទាស់' ដែលក្នុងនោះ ត្រូវរក្សាទុកច្បាប់ចម្លងមួយច្បាប់ជាឯកសារនៅនាយកដ្ឋានសេវាកម្មច្បាប់ បិទផ្សាយជាសេចក្តីជូនដំណឹងមួយច្បាប់នៅទីស្តីការគណៈរដ្ឋមន្ត្រី និងត្រៀមពាក្យបណ្តឹងពីរ(២)ច្បាប់ទៀតសម្រាប់ប្រើប្រាស់ក្នុងសវនាការរបស់គណៈ ។ ចំពោះករណីបណ្តឹងជំទាស់' ត្រូវផ្ញើជូនអ្នកដែលត្រូវគេប្តឹងជំទាស់' មួយច្បាប់' ។

៤.២៦.៦ ក្នុងករណី គណៈ សម្រេចបដិសេធលើបណ្តឹងតវ៉ា ប្រធានក្រុមប្រឹក្សាជំនុំជំរះនៃអង្គសវនាការ ត្រូវ ៖

៤.២៦.៦.១ ចារបដិសេធចុះហត្ថលេខា និងកាលបរិច្ឆេទលើបណ្តឹងតវ៉ានោះ រួចប្រគល់ឱ្យអ្នកប្តឹងតវ៉ា ឬតំណាងមួយច្បាប់' និងរក្សាទុកជាឯកសារមួយច្បាប់' ។

៤.២៦.៦.២ ចាត់ចែងឱ្យបំពេញសេចក្តីសម្រេចបដិសេធលើបណ្តឹងតវ៉ា ( ទម្រង់បែបទលេខ ១២០៣ ) ចំនួនបី(៣)ច្បាប់' ដោយបញ្ជាក់ច្បាស់ពីមូលហេតុនៃការបដិសេធនោះផង ។

៤.២៦.៦.៣ ចុះហត្ថលេខា កាលបរិច្ឆេទ និងបោះត្រា គណៈ លើសេចក្តីសម្រេចដែលបានបំពេញ រួចប្រគល់ឱ្យអ្នកប្តឹងតវ៉ា ឬ តំណាងមួយច្បាប់' ផ្ញើជូនក្រុមប្រឹក្សាធម្មនុញ្ញមួយច្បាប់' និង រក្សាទុកជាឯកសារមួយច្បាប់' ។

៤.២៦.៦.៤ ប្រគល់ឱ្យអ្នកប្តឹងតវ៉ា ឬតំណាង នូវទម្រង់បែបបទលេខ ១២០២ ចំនួនពីរ(២)ច្បាប់ តាមសំណើសុំសម្រាប់បំពេញពាក្យបណ្តឹងតវ៉ាទៅ នឹងសេចក្តីសម្រេចបដិសេធលើបណ្តឹងតវ៉ារបស់ គជប ទៅក្រុមប្រឹក្សាធម្មនុញ្ញ និងជម្រាបគាត់ថា គាត់មានសិទ្ធិប្តឹងតវ៉ា អំពីករណី នេះ ទៅក្រុមប្រឹក្សាធម្មនុញ្ញ យ៉ាងយូរព្រំ(៥)ថ្ងៃ បន្ទាប់ពីថ្ងៃបា នទទួលសេចក្តីសម្រេចបដិសេធលើបណ្តឹងតវ៉ា ។

៤.២៦.៧ ក្នុងករណី គជប សម្រេចយល់ព្រមលើបណ្តឹងតវ៉ា ប្រធានក្រុមប្រឹក្សាជំនុំជម្រះនៃ អង្គសវនាការ ត្រូវ ៖

៤.២៦.៧.១ ចារយល់ព្រម ចុះហត្ថលេខា និងកាលបរិច្ឆេទលើបណ្តឹងតវ៉ានោះ រួចប្រគល់ឱ្យអ្នកប្តឹងតវ៉ា ឬ តំណាងមួយ(១)ច្បាប់ និងរក្សាទុកជា ឯកសារមួយ(១)ច្បាប់ ។

៤.២៦.៧.២ ចាត់ចែងឱ្យបំពេញសេចក្តីសម្រេចយល់ព្រមលើបណ្តឹងតវ៉ា (ទម្រង់ បែបបទលេខ ១២០៣ ) ជាបី(៣)ច្បាប់ ។

៤.២៦.៧.៣ ចុះហត្ថលេខា កាលបរិច្ឆេទ និងបោះត្រា គជប លើសេចក្តីសម្រេច ដែលបានបំពេញ រួចប្រគល់ឱ្យអ្នកប្តឹងតវ៉ា ឬតំណាងមួយ ច្បាប់ និងរក្សាទុកជាឯកសារមួយ(១)ច្បាប់ ។

៤.២៦.៧.៤ ជូនដំណឹង ឬ/និង ផ្ញើជូនក្រុមប្រឹក្សាយុវិទ្យាល័យ សង្កាត់នូវសេចក្តីសម្រេច យល់ព្រមលើបណ្តឹងតវ៉ា ( ទម្រង់បែបបទលេខ ១២០៣ ) មួយ (១)ច្បាប់ ។

៤.២៦.៨ គជប ត្រូវធានាថា រាល់សេចក្តីសម្រេចយល់ព្រមតាមពាក្យបណ្តឹងតវ៉ា ដូចចែង ក្នុងចំណុច ៤.២៦.៧.៤ ខាងលើ ត្រូវតែបានជូនដំណឹងតាមរយៈទូរសារ ឬ វិទ្យុទាក់ទង ឬ/និង ផ្ញើច្បាប់ដើមជូនក្រុមប្រឹក្សាយុវិទ្យាល័យ សង្កាត់តាមរយៈលេខាធិការ ដ្ឋានខេត្ត ក្រុងរៀបចំការបោះឆ្នោត ឱ្យបានឆាប់រហ័ស តាមដែលអាចធ្វើបាន ។

៤.២៦.៩ យោងតាមសេចក្តីសម្រេចរបស់ គជប ដែលបានយល់ព្រមលើបណ្តឹងតវ៉ា ក្រុម ប្រឹក្សាយុវិទ្យាល័យ សង្កាត់ត្រូវណែនាំស្ម័គ្រចិត្ត សង្កាត់ឱ្យកែតម្រូវឈ្មោះ និងទិន្នន័យ ពាក់ព័ន្ធ ឬ ចុះបន្ថែមជាបន្ទាន់នូវឈ្មោះអ្នកដែលបានចុះឈ្មោះរួចហើយ តែបាន បាត់ឈ្មោះពីបញ្ជីបោះឆ្នោតដំបូង នៅក្នុងបញ្ជីបោះឆ្នោត នៃការិយាល័យបោះឆ្នោត

ពាក់ព័ន្ធ ( បញ្ជីបោះឆ្នោតជាបណ្តោះអាសន្នរបស់យុំ, សង្កាត់ ) ។ ស្បៀងយុំ, សង្កាត់ត្រូវស្រង់កត់ត្រាទុកក្នុងទម្រង់បែបបទលេខ ១០២០ នូវឈ្មោះអ្នកបោះឆ្នោត និងទិន្នន័យពាក់ព័ន្ធដែលបានកែតម្រូវ ឬ/និង ឈ្មោះសាមីអ្នកប្តឹងតវ៉ាដែលបានបាត់ឈ្មោះ និងដែលបានចុះឈ្មោះបន្ថែម ដើម្បីត្រៀមធ្វើរបាយការណ៍សរុបធ្វើជូនមជ្ឈមណ្ឌលកំពូទ័រនៃ គជប នៅពេលបញ្ចប់ដំណើរការប្តឹង និងដោះស្រាយបណ្តឹងទាក់ទងនឹងបញ្ជីបោះឆ្នោតដំបូង ។

៤.២៦.១០ ក្នុងករណី គជប សម្រេចបដិសេធលើបណ្តឹងជំទាស់ ប្រធានក្រុមប្រឹក្សាជំនុំជំរះនៃអង្គសវនាការ ត្រូវ ៖

៤.២៦.១០.១ ចារបដិសេធ និងចុះហត្ថលេខាលើបណ្តឹងជំទាស់នោះ រួចប្រគល់ជូនអ្នកប្តឹងជំទាស់ ឬតំណាងមួយ (១) ច្បាប់ និងរក្សាទុកជាឯកសារមួយ (១) ច្បាប់ ។

៤.២៦.១០.២ ចាត់ចែង ឱ្យបំពេញសេចក្តីសម្រេចបដិសេធ លើបណ្តឹងជំទាស់ ( ទម្រង់បែបបទលេខ ១២០៣ ) ជាបួន(៤) ច្បាប់ ដោយបញ្ជាក់ច្បាស់ពីមូលហេតុនៃការបដិសេធនោះផង ។

៤.២៦.១០.៣ ចុះហត្ថលេខា កាលបរិច្ឆេទ និងបោះត្រា គជប លើសេចក្តីសម្រេចដែលទើបបានបំពេញ រួចប្រគល់ជូនអ្នកប្តឹងជំទាស់ ឬតំណាងមួយ ច្បាប់ ធ្វើជូនអ្នកត្រូវគេប្តឹងជំទាស់មួយ ច្បាប់ ធ្វើជូនក្រុមប្រឹក្សាធម្មនុញ្ញមួយ ច្បាប់ និងរក្សាទុកជាឯកសារមួយ ច្បាប់ ។

៤.២៦.១០.៤ ប្រគល់ជូនអ្នកប្តឹងជំទាស់ ឬតំណាងតាមសំណើសុំ នូវទម្រង់បែបបទលេខ ១២០២ ចំនួនពីរ(២) ច្បាប់ សម្រាប់បំពេញពាក្យបណ្តឹងជំទាស់ចំពោះសេចក្តីសម្រេចបដិសេធរបស់ គជប ទៅក្រុមប្រឹក្សាធម្មនុញ្ញ និងជម្រាបគាត់ថា គាត់មានសិទ្ធិប្តឹងជំទាស់បន្តអំពីករណីនេះ ទៅក្រុមប្រឹក្សាធម្មនុញ្ញ យ៉ាងយូរព្រំ(៥) ថ្ងៃ បន្ទាប់ពីថ្ងៃបានទទួលសេចក្តីសម្រេចបដិសេធលើបណ្តឹងជំទាស់ ។

៤.២៦.១១ ក្នុងករណី គជប សម្រេចយល់ព្រមលើបណ្តឹងជំទាស់ ប្រធានក្រុមប្រឹក្សាជំនុំជំរះនៃអង្គសវនាការ ត្រូវ ៖

៤.២៦.១១.១ ចារយល់ព្រម និងចុះហត្ថលេខាលើបណ្តឹងជំទាស់នោះ រួចប្រគល់ជូនអ្នកប្តឹងជំទាស់ ឬតំណាងមួយ ច្បាប់ និងរក្សាទុកជាឯកសារមួយ ច្បាប់ ។

៤.២៦.១១.២ ចាត់ចែង ឱ្យ បំពេញ សេចក្តីសម្រេច យល់ព្រម លើ បណ្តឹង ជំទាស់' ( ទម្រង់ បែប បទ លេខ ១២០៣ ) ជា បួន (៤) ច្បាប់ ។

៤.២៦.១១.៣ ចុះ ហត្ថលេខា កាល បរិច្ឆេទ និង បោះត្រា គដប លើ សេចក្តី សម្រេច យល់ព្រម ដែល ទើប បាន បំពេញ រួច ប្រគល់ ជូន អ្នក ប្តឹង ជំទាស់' ឬ តំណាង មួយ ច្បាប់ ប្រគល់ ជូន អ្នក ត្រូវ គេ ប្តឹង ជំទាស់' មួយ ច្បាប់ ធ្វើ ជូន ក្រុម ប្រឹក្សា ធម្មនុញ្ញ មួយ ច្បាប់ និង រក្សា ទុក ជា ឯកសារ មួយ ច្បាប់ ។

៤.២៦.១១.៤ ប្រគល់ ជូន អ្នក ត្រូវ គេ ប្តឹង ជំទាស់' ឬ តំណាង តាម សំណើ សុំ នូវ ទម្រង់ បែប បទ លេខ ១២០២ ចំនួន ពីរ (២) ច្បាប់ សម្រាប់ បំពេញ ពាក្យ បណ្តឹង តវ៉ា ទៅ នឹង សេចក្តី សម្រេច របស់ គដប ដែល បាន បដិសេធ ការ ចុះ ឈ្មោះ បោះឆ្នោត របស់ គាត់ ទៅ ក្រុម ប្រឹក្សា ធម្មនុញ្ញ និង ជម្រាប គាត់ ថា គាត់ មាន សិទ្ធិ ប្តឹង តវ៉ា អំពី ករណី នេះ ទៅ ក្រុម ប្រឹក្សា ធម្មនុញ្ញ យ៉ាង យូរ ប្រាំ (៥) ថ្ងៃ បន្ទាប់ ពី ថ្ងៃ បាន ទទួល សេចក្តី សម្រេច យល់ព្រម លើ បណ្តឹង ជំទាស់' ។

៤.២៦.១២ យោង តាម សេចក្តី សម្រេច របស់ គដប ដែល បាន យល់ព្រម លើ បណ្តឹង ជំទាស់' ក្រុម ប្រឹក្សា យុវ សង្កាត់ ត្រូវ ណែនាំ ស្មៀន យុវ សង្កាត់ ឱ្យ គូស បន្ទាត់ លុប ឈ្មោះ អ្នក ដែល ត្រូវ គេ ប្តឹង ជំទាស់' ចេញ ពី បញ្ជី បោះឆ្នោត នៃ ការិយាល័យ បោះឆ្នោត ពាក់ព័ន្ធ ( បញ្ជី បោះឆ្នោត ជា បណ្តោះអាសន្ន របស់ យុវ សង្កាត់ ) ជា បន្ទាន់ និង ត្រូវ ចារ ត្រង់ ឈ្មោះ ជន នោះ ថា " ប្តឹង ជំទាស់' " ។ ស្មៀន យុវ សង្កាត់ ត្រូវ ស្រង់ កត់ត្រា ទុក ក្នុង ទម្រង់ បែប បទ លេខ ១០២០ នូវ ឈ្មោះ អ្នក បោះឆ្នោត ដែល ត្រូវ បាន លុប ចេញ ពី បញ្ជី បោះឆ្នោត ដំបូង ដើម្បី ត្រៀម ធ្វើ របាយការណ៍ សរុប ធ្វើ ជូន មជ្ឈមណ្ឌល កំពូ ទំរង់ នៃ គដប នៅ ពេល បញ្ចប់ ដំណើរ ការ ប្តឹង និង ដោះស្រាយ បណ្តឹង ទាក់ទង នឹង បញ្ជី បោះឆ្នោត ដំបូង ។

**ការ ដាក់ ពាក្យ បណ្តឹង តវ៉ា ឬ/និង ពាក្យ បណ្តឹង ជំទាស់ និង ការ បើក សវនាការ របស់ ក្រុម ប្រឹក្សា ធម្មនុញ្ញ ដោះស្រាយ បណ្តឹង តវ៉ា ឬ/និង បណ្តឹង ជំទាស់ ពាក់ព័ន្ធ នឹង បញ្ជី បោះឆ្នោត ដំបូង**

ប្រការ ៤.២៧ អ្នក ប្តឹង តវ៉ា អ្នក ប្តឹង ជំទាស់' និង អ្នក ត្រូវ គេ ប្តឹង ជំទាស់' ឬ តំណាង ដែល មាន បំណង ប្តឹង ចំពោះ សេចក្តី សម្រេច របស់ គដប លើ ពាក្យ បណ្តឹង តវ៉ា ឬ/និង បណ្តឹង ជំទាស់' របស់ ខ្លួន ទាក់ទង នឹង បញ្ជី បោះឆ្នោត ដំបូង មាន សិទ្ធិ ប្តឹង តវ៉ា ឬ ប្តឹង ជំទាស់' ជា លាយ លក្ខណ៍ អក្សរ ទៅ ក្រុម ប្រឹក្សា ធម្មនុញ្ញ ក្នុង រយៈពេល ប្រាំ (៥) ថ្ងៃ បន្ទាប់ ពី ថ្ងៃ បាន ទទួល សេចក្តី សម្រេច យល់ព្រម ឬ បដិសេធ លើ ពាក្យ បណ្តឹង ។

៤.២៧.១ អ្នកប្តឹងតវ៉ា អ្នកប្តឹងជំទាស់ និងអ្នកត្រូវគេប្តឹងជំទាស់ ឬតំណាងត្រូវបំពេញពាក្យ បណ្តឹងតវ៉ា ឬបណ្តឹងជំទាស់ចំពោះសេចក្តីសម្រេចរបស់គជប ( ទម្រង់បែបបទ លេខ ១២០២ ) ចំនួនពីរ(២)ច្បាប់ រួចដាក់ពាក្យបណ្តឹងរបស់ខ្លួននៅក្រុមប្រឹក្សា ធម្មនុញ្ញ ។ អ្នកប្តឹងតវ៉ា អ្នកប្តឹងជំទាស់ និងអ្នកត្រូវគេប្តឹងជំទាស់ ឬតំណាងដែល គជប បានប្រគល់ទម្រង់បែបបទសម្រាប់ប្តឹងតវ៉ា ឬ ប្តឹងជំទាស់រួចហើយ ដូច ចែងក្នុងចំណុច ៤.២៦.៦.៤ ៤.២៦.១០.៤ និង ៤.២៦.១១.៤ ខាងលើ ប៉ុន្តែមិនបានមកដាក់ពាក្យបណ្តឹងរបស់ខ្លួន នៅក្រុមប្រឹក្សាធម្មនុញ្ញ តាមការកំណត់ ដូចចែងក្នុងប្រការ ៤.២៧ ត្រូវបានចាត់ទុកថា មិនប្តឹងតវ៉ា ឬមិនប្តឹងជំទាស់ ។

៤.២៧.២ ប្រសិនបើ គ្មានពាក្យបណ្តឹងតវ៉ា ឬបណ្តឹងជំទាស់ទាក់ទងទៅនឹងបញ្ជីបោះឆ្នោត ដំបូងនៃការិយាល័យបោះឆ្នោតក្នុងយុគសម័យ សង្កាត់ណាមួយ ត្រូវបានដាក់នៅក្រុម ប្រឹក្សាធម្មនុញ្ញ ក្នុងអំឡុងពេលដូចចែងក្នុងប្រការ ៤.២៧ ខាងលើទេ គជប ត្រូវជូនដំណឹងនេះជាបន្ទាន់ទៅក្រុមប្រឹក្សា/ស្មៀនយុត្តិធម៌ សង្កាត់ពាក់ព័ន្ធ និងត្រូវបង្គាប់ ទៅនាយកដ្ឋានប្រតិបត្តិការ (មជ្ឈមណ្ឌលកុំព្យូទ័រនៃ គជប) ដើម្បីចាត់ចែងរៀបចំ បញ្ជីបោះឆ្នោតផ្លូវការ ។

៤.២៧.៣ អនុលោមតាមមាត្រា ៦៦ថ្មី នៃច្បាប់ស្តីពីការបោះឆ្នោត ក្រុមប្រឹក្សាធម្មនុញ្ញនឹង បើកសវនាការសម្រេចជាសាធារណៈ ក្នុងអំឡុងពេលយប់ៗយប់( ១០ )ថ្ងៃ បន្ទាប់ពីថ្ងៃបានទទួលពាក្យបណ្តឹងតវ៉ា ឬ/និង បណ្តឹងជំទាស់ទៅនឹងសេចក្តីសម្រេច របស់គជប ពាក់ព័ន្ធនឹងការបិទផ្សាយបញ្ជីបោះឆ្នោតដំបូង ។

៤.២៧.៤ នៅក្នុងពេលបើកសវនាការជាសាធារណៈរបស់ក្រុមប្រឹក្សាធម្មនុញ្ញ អ្នកប្តឹងតវ៉ា អ្នក ប្តឹងជំទាស់ និងអ្នកត្រូវគេប្តឹងជំទាស់ ឬតំណាងមានសិទ្ធិបង្ហាញភស្តុតាងជាឯកសារ ផ្សេងៗ ប្រសិនបើមាន ដែលបញ្ជាក់អំពីភាពត្រឹមត្រូវនៃការតវ៉ា ឬ ការចោទ ប្រកាន់របស់ខ្លួន ស្របតាមច្បាប់ និងបទបញ្ជា និងនីតិវិធីរបស់គជប ។

៤.២៧.៥ ក្រុមប្រឹក្សាធម្មនុញ្ញអនុវត្តការទទួលពាក្យបណ្តឹងតវ៉ា ឬ/និង បណ្តឹងជំទាស់ និង ការដោះស្រាយបណ្តឹងតវ៉ា ឬ/និង បណ្តឹងជំទាស់ ក្រោមនីតិវិធីរបស់ខ្លួន រួចជូន ដំណឹងទៅ គជប អំពីសេចក្តីសម្រេចរបស់ខ្លួន ។

៤.២៧.៦ ក្នុងករណី ក្រុមប្រឹក្សាធម្មនុញ្ញសម្រេចបដិសេធលើបណ្តឹងតវ៉ា ឬបដិសេធលើ បណ្តឹងជំទាស់ ក្រុមប្រឹក្សាធម្មនុញ្ញ នឹង ៖

៤.២៧.៦.១ ចេញសេចក្តីសម្រេចបដិសេធលើបណ្តឹងតវ៉ា ឬបដិសេធលើបណ្តឹងជំទាស់' ដោយបញ្ជាក់ច្បាស់ពីមូលហេតុ នៃការបដិសេធនោះ និងបញ្ជាក់ថា សេចក្តីសម្រេចនេះជាសេចក្តីសម្រេចចុងក្រោយ ។

៤.២៧.៦.២ ប្រគល់' ឬផ្ញើសេចក្តីសម្រេចបដិសេធលើបណ្តឹងតវ៉ា ឬបដិសេធលើបណ្តឹងជំទាស់' ជូនអ្នកប្តឹងតវ៉ា ឬអ្នកប្តឹងជំទាស់' ឬអ្នកត្រូវគេប្តឹងជំទាស់' ឬ តំណាងមួយ(០១)ច្បាប់' ។

៤.២៧.៦.៣ ផ្ញើសេចក្តីសម្រេចបដិសេធលើបណ្តឹងតវ៉ា ឬ បដិសេធលើបណ្តឹងជំទាស់' ជូន គណៈ មួយ(០១)ច្បាប់' ។

៤.២៧.៧ ក្នុងករណី ក្រុមប្រឹក្សាធម្មនុញ្ញសម្រេចយល់ព្រមតាមបណ្តឹងតវ៉ា ឬយល់ព្រមតាមបណ្តឹងជំទាស់' ក្រុមប្រឹក្សាធម្មនុញ្ញ នឹង ៖

៤.២៧.៧.១ ចេញសេចក្តីសម្រេចយល់ព្រមបណ្តឹងតវ៉ា ឬ យល់ព្រមបណ្តឹងជំទាស់' ដោយបញ្ជាក់ច្បាស់ពីមូលហេតុនៃការយល់ព្រមនោះផង ។

៤.២៧.៧.២ ប្រគល់' ឬ ផ្ញើសេចក្តីសម្រេចយល់ព្រមបណ្តឹងតវ៉ា ឬ យល់ព្រមបណ្តឹងជំទាស់' ជូនអ្នកប្តឹងតវ៉ា ឬ អ្នកប្តឹងជំទាស់' ឬ អ្នកត្រូវគេប្តឹងជំទាស់' ឬតំណាង មួយ(០១)ច្បាប់' ។

៤.២៧.៧.៣ ផ្ញើសេចក្តីសម្រេចយល់ព្រមបណ្តឹងតវ៉ា ឬ យល់ព្រមបណ្តឹងជំទាស់' ជូន គណៈ មួយ(០១)ច្បាប់' ។

៤.២៧.៨ គណៈ ត្រូវធានាថារាល់សេចក្តីសម្រេចរបស់ក្រុមប្រឹក្សាធម្មនុញ្ញដែល បានបដិសេធលើបណ្តឹងតវ៉ា ឬបដិសេធលើបណ្តឹងជំទាស់' ដូចដែលក្នុងចំណុច ៤.២៧.៦.៣ និងដែលបានយល់ព្រមបណ្តឹងតវ៉ា ឬ យល់ព្រមបណ្តឹងជំទាស់' ដូចដែលក្នុងចំណុច

៦.២៧.៧.៣ ខាងលើ ត្រូវតែបានជូនដំណឹងតាមរយៈទូរសារ ឬ វិទ្យុទាក់ទង ឬ/និង ផ្ញើច្បាប់ដើមជូនក្រុមប្រឹក្សា/ស្មៀនយុត្តិធម៌, សង្កាត់ តាមរយៈលេខាធិការដ្ឋានខេត្ត ក្រុងរៀបចំការបោះឆ្នោត ឱ្យបានឆាប់រហ័សតាមដែលអាចធ្វើបាន ។ ផ្អែកតាមសេចក្តីសម្រេចសវនាការរបស់ក្រុមប្រឹក្សាធម្មនុញ្ញ ចំពោះករណីនីមួយៗ ក្រុមប្រឹក្សាយុត្តិធម៌, សង្កាត់ត្រូវបង្គាប់ស្មៀនយុត្តិធម៌, សង្កាត់ឱ្យអនុវត្ត ដូចខាងក្រោម ៖

៤.២៧.៨.១ ករណីបដិសេធលើបណ្តឹងតវ៉ា ត្រូវរក្សាបញ្ជីបោះឆ្នោតដដែល ។

៤.២៧.៨.២ ករណីបដិសេធលើបណ្តឹងជំទាស់' ត្រូវរក្សាបញ្ជីបោះឆ្នោតដដែល ។



៨.២៧.៨.៣ ករណីយល់ព្រមបណ្តឹងតវ៉ា ត្រូវធ្វើការកែតម្រូវឈ្មោះ និងទិដ្ឋភាព ពាក់ព័ន្ធ ឬ ចុះបន្ថែមជាបន្ទាន់ នូវឈ្មោះរបស់សាមីអ្នកប្តឹងតវ៉ា ឬឈ្មោះអ្នកត្រូវគេប្តឹងជំទាស់ ដែលជាអ្នកប្តឹងតវ៉ា នៅក្នុងបញ្ជីបោះ ឆ្នោតនៃការិយាល័យបោះឆ្នោតពាក់ព័ន្ធ ( បញ្ជីបោះឆ្នោតជាបណ្តោះ អាសន្នរបស់យុំ សង្កាត់ ) ។

៨.២៧.៨.៤ ករណីយល់ព្រមបណ្តឹងជំទាស់ ត្រូវគូសបន្ទាត់លុបឈ្មោះអ្នក ដែល ត្រូវគេប្តឹងជំទាស់ជាបន្ទាន់ ចេញពីបញ្ជីបោះឆ្នោតនៃការិយាល័យបោះ ឆ្នោតពាក់ព័ន្ធ ( បញ្ជីបោះឆ្នោតជាបណ្តោះអាសន្នរបស់យុំសង្កាត់ ) និងត្រូវចារត្រង់ឈ្មោះជននោះថា " ប្តឹងជំទាស់ " ។

៨.២៧.៨.៥ ត្រូវស្រង់កត់ត្រាទុកក្នុងទម្រង់បែបបទលេខ ១០២០ នូវឈ្មោះអ្នក បោះឆ្នោតនិងទិដ្ឋភាពពាក់ព័ន្ធដែលបានកែតម្រូវ ឬ/និង ឈ្មោះសាមី អ្នកប្តឹងតវ៉ាដែលបានលុបឈ្មោះ ឬ ឈ្មោះអ្នកត្រូវគេប្តឹងជំទាស់ដែល បានឈ្នះការប្តឹងតវ៉ា ដែលត្រូវបានចុះឈ្មោះបន្ថែម ឬ/និងឈ្មោះ អ្នកបោះឆ្នោតដែលត្រូវបានលុបចេញ ពីបញ្ជីបោះឆ្នោតដំបូង ដើម្បី ត្រៀមធ្វើរបាយការណ៍សរុបផ្ទៃជូនមជ្ឈមណ្ឌលកុំព្យូទ័រនៃ គជប ។

៨.២៧.៩ ក្នុងចន្លោះពេលចាប់ពីថ្ងៃបិទផ្សាយបញ្ជីបោះឆ្នោតដំបូង រហូតទល់នឹងថ្ងៃបញ្ចប់ការ ដោះស្រាយបណ្តឹងតវ៉ា ឬ/និង បណ្តឹងជំទាស់ទាក់ទងបញ្ជីបោះឆ្នោតដំបូង នៅក្រុម ប្រឹក្សាធម្មនុញ្ញ ស្មៀនយុំ សង្កាត់ត្រូវធ្វើសក្រិតភាពបញ្ជីបោះឆ្នោត ដោយត្រូវ ៖

៨.២៧.៩.១ បំពេញ និង ចុះហត្ថលេខា កាលបរិច្ឆេទលើទម្រង់បែបបទលុប ឈ្មោះចេញពីបញ្ជីបោះឆ្នោត ( ១០១៦ ) ចំនួនពីរ (២) ច្បាប់ ដោយត្រូវមានឯកសារជាក់ស្តែងបញ្ជាក់ផង ក្នុងករណីមានអ្នកបោះ ឆ្នោតបានទទួលមរណភាព ឬវិកលចរិត ឬ ស្ថិតក្រោមអានាណាព្យា បាល ឬត្រូវកាត់ទោសជាប់ពន្ធនាគារ ឬផ្តាសទីលំនៅចេញ ។

៨.២៧.៩.២ ផ្អែកលើទម្រង់បែបបទលុបឈ្មោះចេញពីបញ្ជីបោះឆ្នោត ( ១០១៦ ) គូសបន្ទាត់លុបឈ្មោះអ្នកបោះឆ្នោតទាំងនោះ ចេញពីបញ្ជីបោះឆ្នោត នៃយុំ សង្កាត់ និងត្រូវចារបញ្ជាក់នៅទន្ទឹមនឹងជួរឈ្មោះរបស់ជន នោះថា " ស្លាប់ " ឬ " បាត់បង់សិទ្ធិ " ឬ " ផ្តាសចេញ " ។

៨.២៧.៩.៣ ត្រូវស្រង់កត់ត្រាទុកក្នុងទម្រង់បែបបទលេខ ១០២០ នូវឈ្មោះអ្នក បោះឆ្នោត ដែលត្រូវបានលុបចេញពីបញ្ជីបោះឆ្នោត ដូចថែងក្នុង ចំណុច ៨.២៧.៩.២ ដើម្បីត្រៀមធ្វើរបាយការណ៍សរុបផ្ទៃជូន មជ្ឈមណ្ឌលកុំព្យូទ័រនៃ គជប ។

៤.២៧.១០ នៅពេល បញ្ចប់ដំណើរការប្តឹង និង ដោះស្រាយ បណ្តឹងទាក់ទងនឹងបញ្ជីបោះឆ្នោត ដំបូង នៅក្រុមប្រឹក្សាធម្មនុញ្ញ ស្មៀនយុត្តិ សង្កាត់ត្រូវធានាថា របាយការណ៍សរុប ស្តីពីការកែតម្រូវលើបញ្ជីបោះឆ្នោតដំបូង ដោយផ្អែកលើរបាយការណ៍ដែលបាន ស្រង់កត់ត្រាជាបណ្តើរៗដូចចែងក្នុងចំណុច ៤.២៥.១៧ ៤.២៥.២០ ៤.២៦.១ ៤.២៦.១២ ៤.២៧.៤.៥ និង ៤.២៧.៩.៣ ខាងលើ ត្រូវបានបំពេញ និង ធ្វើជាបន្ទាន់ជូនមជ្ឈមណ្ឌលកុំព្យូទ័រនៃ គជប ។

**អាក្រក់ប្រកល់ទទួលសម្ភារៈឯកសារ នៃការពិនិត្យបញ្ជីឈ្មោះ និងចុះឈ្មោះបោះឆ្នោតលើ គជប និងការធ្វើ បច្ចុប្បន្នភាពបញ្ជីបោះឆ្នោតក្នុងប្រព័ន្ធកុំព្យូទ័រ**

ប្រការ៤.២៨ មជ្ឈមណ្ឌលកុំព្យូទ័រនៃ គជប ( NECC ) ត្រូវទទួលបន្ទុកការទទួល ការត្រួតពិនិត្យ និងការ គ្រប់គ្រងសម្ភារៈឯកសារនៃការពិនិត្យបញ្ជីឈ្មោះ និងចុះឈ្មោះបោះឆ្នោត ដែលត្រូវបានរៀបចំខ្ទប់ តាមលំដាប់លំដោយក្នុងកញ្ចប់ " ក " កញ្ចប់ " ខ " និងកញ្ចប់ " គ " ហើយដែលបាន បញ្ជូន និងប្រគល់ឱ្យដោយលេខាធិការដ្ឋានខេត្ត ក្រុងរៀបចំការបោះឆ្នោត ។ មជ្ឈមណ្ឌល កុំព្យូទ័រនៃ គជប ត្រូវរាយការណ៍តាមឋានៈក្រុមទៅ គជប ជាប្រចាំ ។

៤.២៨.១ រាល់សម្ភារៈឯកសារនៃការពិនិត្យបញ្ជីឈ្មោះ និងចុះឈ្មោះបោះឆ្នោតទាំងអស់ត្រូវ តែបានប្រគល់ និងទទួលនៅបន្ទប់ទទួលឯកសាររបស់មជ្ឈមណ្ឌលកុំព្យូទ័រ នៃ គជប ។ តំណាងគណបក្សនយោបាយ និងអ្នកសង្កេតការណ៍អាចចូលរួមសង្កេត ការណ៍ក្នុងការប្រគល់ទទួលនេះ ។

៤.២៨.១.១ នៅពេលបានទទួលកញ្ចប់ " គ " ពីមន្ត្រីទទួលបន្ទុកការបញ្ជូននៃ លេខាធិការដ្ឋានខេត្ត ក្រុងរៀបចំការបោះឆ្នោត មជ្ឈមណ្ឌលកុំព្យូទ័រ នៃ គជប ត្រូវពិនិត្យសុវត្ថិភាពនៃរាល់កញ្ចប់ " គ " បន្ទាប់មក ត្រូវបើកកញ្ចប់ " គ " ម្តងម្តង ដើម្បីត្រួតពិនិត្យកញ្ចប់ " ខ " ទាំងអស់ដែលមានខាងក្នុង ដោយផ្ទៀងផ្ទាត់ជាមួយនឹងលិខិតបញ្ជាក់ ការរៀបចំខ្ទប់ និងការបញ្ជូនកញ្ចប់ " ខ " ( ទម្រង់បែបបទលេខ ១០១៤ ) ដែលមានដាក់ក្នុងហោប៉ៅខាងក្រៅនៃកញ្ចប់ " គ " ។

៤.២៨.១.២ ប្រសិនបើ ក្នុងការត្រួតពិនិត្យផ្ទៀងផ្ទាត់ខាងលើនេះបង្ហាញថា មាន ភាពត្រឹមត្រូវ មន្ត្រីទទួលឯកសារ នៃមជ្ឈមណ្ឌលកុំព្យូទ័រនៃ គជប ត្រូវប្រមូលយកលិខិតបញ្ជាក់ការរៀបចំខ្ទប់ និងការបញ្ជូនកញ្ចប់ " ខ " ( ទម្រង់បែបបទលេខ ១០១៤ ) មួយច្បាប់ពីក្នុងស្រោមសំបុត្រក្នុង កញ្ចប់ " គ " មួយច្បាប់ពីក្នុងហោប៉ៅខាងក្រៅនៃកញ្ចប់ " គ " ។

និងមួយច្បាប់ទៀត ពីមន្ត្រីទទួលបន្ទុកការបញ្ជូន នៃលេខាធិការដ្ឋាន  
ខេត្ត ក្រុងរៀបចំការបោះឆ្នោត រួចចុះហត្ថលេខា និងកាលបរិច្ឆេទ  
បញ្ជាក់ថា បានទទួលគ្រប់ចំនួនមែន ។

៨.២៨.១.៣ មន្ត្រីទទួលឯកសារនៃមជ្ឈមណ្ឌលកុំព្យូទ័រនៃ គជប ត្រូវប្រគល់  
ទម្រង់បែបបទលេខ ១០១៤ ដែលបានចុះហត្ថលេខារួច មួយ  
ច្បាប់ ជូនមន្ត្រីលេខាធិការដ្ឋានខេត្ត ក្រុងរៀបចំការបោះឆ្នោតវិញ និង  
ត្រូវចងក្រងមួយ (០១) ច្បាប់ជាឯកសារ ។

៨.២៨.២ ប្រសិនបើ ក្នុងការត្រួតពិនិត្យផ្ទៀងផ្ទាត់ខាងលើនេះ ត្រូវបានរកឃើញភស្តុតាង  
ដែលអាចបញ្ជាក់ថា មានកញ្ចប់ " ខ " ណាមួយត្រូវបានគេរុះរើ មជ្ឈមណ្ឌល  
កុំព្យូទ័រនៃ គជប ត្រូវ ៖

៨.២៨.២.១ ផ្ទៀងផ្ទាត់ចំនួន និងពិនិត្យស្ថានភាពនៃកញ្ចប់ " ខ " ទាំងអស់ដែល  
មានក្នុងកញ្ចប់ " គ " យ៉ាងម៉ត់ចត់ទៅនឹងលិខិតបញ្ជាក់ការវេចខ្ចប់  
និង ការបញ្ជូនកញ្ចប់ " ខ " ( ទម្រង់បែបបទលេខ ១០១៤ )  
ដែលមានដាក់ក្នុងហោប៉ៅខាងក្រៅកញ្ចប់ " គ " នោះ ។

៨.២៨.២.២ ផ្ទៀងផ្ទាត់ចំនួន និងពិនិត្យស្ថានភាពនៃកញ្ចប់ " ក " ឬ/និងកញ្ចប់ដាក់  
ទម្រង់បែបបទចុះឈ្មោះ/បង្កាន់ដៃ ឬ/និងស្រោមសំបុត្រដាក់ឯកសារ  
ចុះឈ្មោះទាំងអស់ដែលមានក្នុងកញ្ចប់ " ខ " និងដែលត្រូវគេ  
រុះរើនោះ ជាមួយនឹងលិខិតបញ្ជាក់ការវេចខ្ចប់ និង ការបញ្ជូនកញ្ចប់  
" ក " ( ទម្រង់បែបបទលេខ ១០១៣ ) ដែលមានដាក់ក្នុង  
កញ្ចប់ " ខ " និងហោប៉ៅខាងក្រៅកញ្ចប់ " ខ " នោះ ។

៨.២៨.២.៣ ប្រសិនបើ នៅក្នុងការផ្ទៀងផ្ទាត់ខាងលើបានបង្ហាញឱ្យឃើញថា មាន  
ភាពមិនប្រក្រតី ដោយមានកញ្ចប់ " ក " ឬ/និង កញ្ចប់ដាក់ទម្រង់  
បែបបទចុះឈ្មោះ/បង្កាន់ដៃណាមួយ ឬ ច្រើនត្រូវបានគេរុះរើនោះ  
ត្រូវស្នើឱ្យ មន្ត្រីទទួលបន្ទុកការបញ្ជូននៃលេខាធិការដ្ឋានខេត្ត ក្រុងរៀប  
ចំការបោះឆ្នោត ធ្វើការបំភ្លឺអំពីបញ្ហានេះ បន្ទាប់មកត្រូវជូនដំណឹងនេះ  
ជាបន្ទាន់ទៅមន្ត្រីទទួលបន្ទុកលេខាធិការដ្ឋានខេត្ត ក្រុងរៀបចំការបោះ  
ឆ្នោត ។

៤.២៨.២.៤ ប្រសិនបើមានភាពមិនប្រក្រតីធ្ងន់ធ្ងរដូចបញ្ជាក់ខាងលើ ត្រូវលើកស្មើសំ គជប តែងតាំងក្រុមអធិការកិច្ចមួយជាបន្ទាន់ ដើម្បីធ្វើការត្រួតពិនិត្យករណីមិនប្រក្រតីនោះ ។ ប្រសិនបើចាំបាច់ ក្រុមអធិការកិច្ចត្រូវធ្វើដំណើររួមជាមួយនឹងមន្ត្រីទទួលបន្ទុកការបញ្ជូន នៃលេខាធិការដ្ឋានខេត្ត ក្រុងរៀបចំការបោះឆ្នោត ទៅកាន់យំ សង្កាត់ពាក់ព័ន្ធនឹងកញ្ចប់ " ខ " និងកញ្ចប់ " ក " ដែលត្រូវគេរុះរើនោះ ដើម្បីស្រាវជ្រាវបន្ថែម ។

៤.២៨.៣ ក្រុមអធិការកិច្ចត្រូវលើកកញ្ចប់ " ខ " ដែលត្រូវបានគេរុះរើនោះ រួចផ្ទៀងផ្ទាត់ចំនួន និងពិនិត្យស្ថានភាពនៃកញ្ចប់ " ក " ឬ/និង កញ្ចប់ដាក់ទម្រង់បែបបទចុះឈ្មោះ/បង្កាន់ដៃ ឬ/និងស្រោមសំបុត្រដាក់ឯកសារចុះឈ្មោះទាំងអស់ ដែលមានក្នុងកញ្ចប់ " ខ " ជាមួយនឹងលិខិតបញ្ជាក់ការវេចខ្ចប់និងការបញ្ជូនកញ្ចប់ " ក " ( ទម្រង់បែបបទលេខ ១០១៣ ) ដែលមានដាក់ក្នុងកញ្ចប់ " ខ " និងហោប៉ៅខាងក្រៅកញ្ចប់ " ខ " នោះ សាជាថ្មីឡើងវិញ ។

៤.២៨.៣.១ ក្នុងករណី គ្មានកញ្ចប់ " ក " ឬ/និង កញ្ចប់ដាក់ទម្រង់បែបបទចុះឈ្មោះ/បង្កាន់ដៃណាមួយ ត្រូវបានគេរុះរើទេ ក្រុមអធិការកិច្ចគ្រាន់តែត្រូវផ្ទៀងផ្ទាត់ចំនួនកញ្ចប់ " ឬ/និង ស្រោមសំបុត្រ ដែលមានក្នុងកញ្ចប់ " ខ " នោះប៉ុណ្ណោះ ។

៤.២៨.៣.២ ក្នុងករណី មានកញ្ចប់ " ក " ឬ/និង កញ្ចប់ដាក់ទម្រង់បែបបទចុះឈ្មោះ/បង្កាន់ដៃណាមួយ ឬច្រើន ត្រូវបានគេរុះរើ ក្រុមអធិការកិច្ចត្រូវតែលើកកញ្ចប់ " ក " ឬ/និង កញ្ចប់ដាក់ទម្រង់បែបបទចុះឈ្មោះ/បង្កាន់ដៃនោះ និងបន្តផ្ទៀងផ្ទាត់សម្ភារៈឯកសារនៃការពិនិត្យបញ្ជីឈ្មោះ និងចុះឈ្មោះបោះឆ្នោត ដែលមាននៅខាងក្នុងបន្ថែមទៀត ជាមួយនឹងរបាយការណ៍លទ្ធផលនៃការពិនិត្យបញ្ជីឈ្មោះនិងចុះឈ្មោះបោះឆ្នោត តាមការិយាល័យ ( ទម្រង់លេខ ១០១១ ) និងរបាយការណ៍សរុបលទ្ធផលនៃការពិនិត្យបញ្ជីឈ្មោះ និងចុះឈ្មោះបោះឆ្នោតក្នុងយំ សង្កាត់ ( ទម្រង់លេខ ១០១២ ) ។

៤.២៨.៣.៣ ប្រសិនបើ ក្រុមអធិការកិច្ចរកឃើញថា មានការបាត់ ឬការបន្ថែម ឬការកែបន្តនៅលើបញ្ជីបោះឆ្នោត ដែលបានធ្វើបច្ចុប្បន្នភាពរួច នៃការិយាល័យបោះឆ្នោតណាមួយ ក្រុមអធិការកិច្ចត្រូវធ្វើរបាយការណ៍ពិស្តារអំពីលទ្ធផលនិងភស្តុតាងដែលបានរកឃើញ ដាក់ជូន គជប ពិនិត្យសំរេច និងមានវិធានការ ។

៤.២៨.៤ ផ្អែកលើរបាយការណ៍ និងភស្តុតាងរបស់ក្រុមអធិការកិច្ច គជប ត្រូវ ៖

៤.២៨.៤.១ មានវិធានការផ្តន្ទាទោស ឬ/និង ពិន័យ ចំពោះជនល្មើស ។

៤.២៨.៤.២ សម្រេចលុបឈ្មោះអ្នកសុំចុះឈ្មោះបោះឆ្នោត ចេញពីបញ្ជីបោះឆ្នោត ក្នុងករណីមានការកែប្រែលើឯកសារនៃការពិនិត្យបញ្ជីឈ្មោះ និងចុះឈ្មោះបោះឆ្នោតរបស់អ្នកសុំចុះឈ្មោះបោះឆ្នោតពាក់ព័ន្ធ ។

៤.២៨.៤.៣ ត្រូវបង្កាប់ទៅមជ្ឈមណ្ឌលកំពូទ័រ និងក្រុមប្រឹក្សា/ស្មៀនឃុំ សង្កាត់ ពាក់ព័ន្ធ តាមរយៈលេខាធិការដ្ឋានខេត្ត ក្រុងរៀបចំការបោះឆ្នោត ឱ្យលុបឈ្មោះអ្នកសុំចុះឈ្មោះបោះឆ្នោតនោះចេញពីបញ្ជីបោះឆ្នោតឈ្មោះ សង្កាត់ ជាបន្តាន់ ។

៤.២៨.៥ ប្រសិនបើ ក្នុងការត្រួតពិនិត្យផ្ទៀងផ្ទាត់ខាងលើនេះ ពុំមានឃើញភស្តុតាងបញ្ជាក់ថា មានកញ្ចប់ " ខ " ណាមួយ ក្នុងកញ្ចប់ " គ " ត្រូវបានគេរុះរើទេនោះ មជ្ឈមណ្ឌលកំពូទ័រនៃ គជប ត្រូវអនុវត្តនីតិវិធី ចាប់ពីចំណុច ៤.២៨.១.១ ដល់ ៤.២៨.១.៣ ខាងលើ ។

៤.២៨.៦ នៅពេលដែលការពិនិត្យផ្ទៀងផ្ទាត់រាល់កញ្ចប់ " ខ " ដែលផ្ទុកក្នុងកញ្ចប់ " គ " ត្រូវបានបញ្ចប់ មជ្ឈមណ្ឌលកំពូទ័រនៃ គជប ត្រូវចាប់ផ្តើមចាត់ចែងដំណើរការនៃការធ្វើបច្ចុប្បន្នភាពក្នុងកំពូទ័រ នូវបញ្ជីបោះឆ្នោតនៃការិយាល័យបោះឆ្នោតក្នុងឃុំ សង្កាត់នីមួយៗ ដែលបានធ្វើបច្ចុប្បន្នភាពរួចហើយ ដោយអនុវត្តតាមបទបញ្ជាផ្ទៃក្នុងនិងនីតិវិធីផ្ទាល់របស់ខ្លួន ។ មន្ត្រីការិយាល័យទទួល បញ្ជូន និងស្តុកសម្ភារៈឯកសាររបស់មជ្ឈមណ្ឌលកំពូទ័រនៃ គជប ត្រូវបន្តបើកកញ្ចប់ " ខ " ដើម្បីពិនិត្យនិងចាត់ចែងបញ្ជូន ឬទុកដាក់សំភារៈឯកសារចុះឈ្មោះបោះឆ្នោតទៅតាមការកំណត់ដែលក្នុងនោះត្រូវ ៖

៤.២៨.៦.១ បើកកញ្ចប់ " ខ១ " នៃឃុំ សង្កាត់មួយៗតាមលំដាប់លំដោយលេខកូដ ផ្ទៀងផ្ទាត់កញ្ចប់ដាក់ទម្រង់បែបបទចុះឈ្មោះ / បង្កាន់ដៃបញ្ជាក់ការចុះឈ្មោះដែលបានប្រើ និងនៅសល់ និងរាល់ស្រាមសំបុត្រដាក់ឯកសារផ្សេងទៀតជាមួយនិងទម្រង់បែបបទលេខ១០១៣ ដែលមានមួយច្បាប់នៅក្នុងកញ្ចប់ " ខ១ " និងមួយច្បាប់ទៀតនៅក្នុងហោប៉ៅខាងក្រៅនៃកញ្ចប់ " ខ១ " រួចចុះហត្ថលេខាលើទម្រង់បែបបទលេខ ១០១៣ ទាំងពីរច្បាប់ ដែលក្នុងនោះ ត្រូវចងក្រងមួយច្បាប់ទុកជាឯកសារ ។

៤.២៨.៦.២ ថតចម្លងរាល់របាយការណ៍សរុបលទ្ធផល នៃការពិនិត្យបញ្ជីឈ្មោះ និងចុះឈ្មោះបោះឆ្នោត ក្នុងឃុំ សង្កាត់ ( ទម្រង់លេខ ១០១២ ) រាល់លិខិតបញ្ជាក់សុពលភាព នៃការប្រើប្រាស់សម្ភារៈឯកសារបំរុង ដែលផ្គត់ផ្គង់បន្ថែម ( ទម្រង់ ១០១៥ ) ដែលមាននៅក្នុងកញ្ចប់ " ១១ " ឬដែលលេខាធិការដ្ឋានខេត្ត ក្រុងរៀបចំការបោះឆ្នោតផ្ញើមក ដោយ ទ្រុកក្នុងមួយមុខមួយ ច្បាប់ រួចប្រគល់ឱ្យ ផ្នែកប្រតិបត្តិការ ។

៤.២៨.៦.៣ ដកយកស្រោមសំបុត្រ ដាក់សេចក្តីសំរេចបដិសេធការសុំចុះឈ្មោះ ( ទម្រង់ ១០០៩ ) បណ្តឹងតវ៉ានឹងការបដិសេធការសុំចុះឈ្មោះ ( ទម្រង់ ១២០២ ) ដែលដាក់ក្រោយពេលកំណត់ និងសេចក្តីសំរេចរបស់ក្រុមប្រឹក្សាឃុំ សង្កាត់បដិសេធបណ្តឹងតវ៉ាសុំចុះឈ្មោះ ( ទម្រង់ ១២០៣ ) រួចប្រគល់ជូននាយកដ្ឋានសេវាកម្មច្បាប់ និងវិវាទកម្ម ។

៤.២៨.៦.៤ ដាក់កញ្ចប់និងស្រោមសំបុត្រដាក់សំភារៈឯកសារ ដូចចែងក្នុងចំណុច ៤.២៨.៦.១ ខាងលើ ដែលនៅសល់ទៅក្នុងកញ្ចប់ " ១១ " វិញ ដាក់ទម្រង់បែបបទលេខ ១០១៣ ដែលបានចុះហត្ថលេខារួចមួយ ច្បាប់ទៅក្នុងហោប៉ៅខាងក្រៅនៃកញ្ចប់ " ១១ " និងត្រូវយកទៅរក្សា ទុកក្នុងបន្ទប់ស្តុកសម្ភារៈឯកសារ តាមលំដាប់លេខកូដឃុំ សង្កាត់ និងតាមខេត្ត ក្រុងដោយ ទ្រុកពីគ្នា ។

៤.២៨.៦.៥ បើកកញ្ចប់ " ខ " ផ្សេងទៀតនៃឃុំ សង្កាត់ដែលកញ្ចប់ " ១១ " នៃឃុំ សង្កាត់នោះត្រូវបានបើកផ្ទៀងផ្ទាត់រួចហើយ ដោយបើកម្តង មួយៗតាមលំដាប់លំដោយ ។ ផ្ទៀងផ្ទាត់កញ្ចប់ " ក " ទាំងអស់ ជាមួយនឹងទម្រង់បែបបទលេខ ១០១៣ ដែលមានមួយច្បាប់នៅ ក្នុងកញ្ចប់ " ខ " និងមួយច្បាប់ទៀតនៅក្នុងហោប៉ៅខាងក្រៅនៃ កញ្ចប់ " ខ " រួចចុះហត្ថលេខាលើទម្រង់បែបបទលេខ ១០១៣ ទាំងពីរច្បាប់ ដែលក្នុងនេះ ត្រូវចងក្រងមួយច្បាប់ទុកជាឯកសារ ។

៤.២៨.៦.៦ ដកយកកញ្ចប់ " ក " ម្តងមួយៗពីក្នុងកញ្ចប់ " ខ " មកកត់ត្រាក្នុង បញ្ជីនូវលេខកូដការិយាល័យបោះឆ្នោត ដែលមានសរសេរសំគាល់ លើកញ្ចប់ " ក " នីមួយៗ រួចដកយករបាយការណ៍ស្តីពីលទ្ធផល នៃការពិនិត្យបញ្ជីឈ្មោះ និងចុះឈ្មោះបោះឆ្នោតតាមការិយាល័យបោះ

ឆ្នោត ( ទម្រង់លេខ ១០១១ ) ដែលកិច្ចការនិងផ្នែកខាងក្រៅនៃកញ្ចប់ " ក " រួចប្រគល់ជូនផ្នែកប្រតិបត្តិការ ។ បន្ទាប់មកត្រូវយកកញ្ចប់ " ក " ទៅរក្សាទុកក្នុងបន្ទប់ស្តុកសម្ភារៈឯកសារតាមលំដាប់លេខកូដនៃការិយាល័យបោះឆ្នោត តាមយំ, សង្កាត់ និងតាមខេត្តក្រុង ដោយទៀកពីគ្នា ។

៤.២៨.៦.៧ ចាត់ចែងការផ្ទៀងផ្ទាត់រាល់សំភារៈឯកសារក្នុងកញ្ចប់ " ក " នៃការិយាល័យបោះឆ្នោតទាំងអស់ក្នុងយំ, សង្កាត់ ដូចចែងក្នុងចំណុច ៤.២៨.៦.៦ ខាងលើ ជាមួយនឹងរបាយការណ៍ស្តីពីលទ្ធផលនៃការពិនិត្យបញ្ជីឈ្មោះ និងចុះឈ្មោះបោះឆ្នោតតាមការិយាល័យបោះឆ្នោត ( ទម្រង់លេខ ១០១១ ) ដែលមានមួយច្បាប់ក្នុងកញ្ចប់ " ក " និងជាមួយសំភារៈឯកសារក្នុងកញ្ចប់ " ខ១ " ដូចចែងក្នុងចំណុច ៤.២៨.៦.៨ ខាងលើ ដើម្បីឱ្យប្រាកដថា ពិតជាមានលក្ខណៈត្រឹមត្រូវមែន ។

៤.២៨.៦.៨ រៀបចំត្រៀមបញ្ជីបោះឆ្នោតដែលបានធ្វើបច្ចុប្បន្នភាពរួច និងឯកសារពាក់ព័ន្ធក្នុងកញ្ចប់ " ក " នីមួយៗ និងសំភារៈឯកសារមានក្នុងកញ្ចប់ " ខ១ " នៃយំ, សង្កាត់ពាក់ព័ន្ធ សម្រាប់ប្រគល់ទៅឱ្យការិយាល័យគ្រប់គ្រងនិងបញ្ជូលទិន្នន័យ ដែលនៅទីនោះ ការកំព្យូទ័រនឹងធ្វើបច្ចុប្បន្នភាពលើទិន្នន័យបញ្ជីបោះឆ្នោតចុងក្រោយ នៃការិយាល័យបោះឆ្នោតនីមួយៗក្នុងយំ, សង្កាត់ដែលមានស្រាប់ក្នុងកំព្យូទ័រ ឬ/និងបញ្ជូលទិន្នន័យ និងឈ្មោះអ្នកបោះឆ្នោតក្នុងបញ្ជីបោះឆ្នោតនៃការិយាល័យបោះឆ្នោតបង្កើតថ្មី ។

៤.២៨.៧ នៅក្នុងដំណើរការធ្វើបច្ចុប្បន្នភាពទិន្នន័យបញ្ជីបោះឆ្នោត តាមការិយាល័យបោះឆ្នោតនីមួយៗក្នុងយំ, សង្កាត់ដោយកំព្យូទ័រ ដូចចែងក្នុងចំណុច ៤.២៨.៦.៨ ខាងលើ ការិយាល័យគ្រប់គ្រងនិងបញ្ជូលទិន្នន័យ ដែលរួមមានការកំព្យូទ័រជាក់លាក់សំខាន់ ត្រូវទទួលខុសត្រូវខ្ពស់ក្នុងការបំពេញការងារតាមតួនាទីភារកិច្ច និងនិយាមកំណត់ ព្រមទាំងត្រូវអនុវត្តឱ្យបានល្អតាមបទបញ្ជាផ្ទៃក្នុង និងនីតិវិធីរបស់មជ្ឈមណ្ឌលកំព្យូទ័រនៃ គ.ជ.ប ។ ក្នុងនោះ ត្រូវធានាថា ៖

៤.២៨.៧.១ បញ្ជីបោះឆ្នោតតាមការិយាល័យបោះឆ្នោតនីមួយៗក្នុងកំពូទ័រ ត្រូវតែ បានរៀបចំក្នុងទម្រង់ឯកភាពគ្នាតែមួយ ដែលរួមមាន ៖ ឈ្មោះ និង លេខកូដខេត្ត ក្រុង ឈ្មោះនិងលេខកូដឃុំ សង្កាត់ ឈ្មោះទីតាំង និងលេខកូដការិយាល័យបោះឆ្នោត កូដប្រអប់សម្រាប់គូសសំគាល់ លេខរៀងនៃឈ្មោះក្នុងបញ្ជី លេខសំគាល់ផ្ទាល់ខ្លួន ( លេខប័ណ្ណឬ លេខបង្កាន់ដៃចុះឈ្មោះ ) នាមត្រកូល និងនាមខ្លួនដែលរៀបចំតាម អក្ខរក្រមខ្មែរ ភេទ ថ្ងៃខែឆ្នាំកំណើត អាសយដ្ឋានក្នុងឃុំ សង្កាត់ នៃអ្នកបោះឆ្នោត និងប្រឡោះទំនេរសម្រាប់ថវិកាសម្គាល់ផ្សេងៗ ។

៤.២៨.៧.២ នៅគ្រប់ទំព័រ នៃបញ្ជីបោះឆ្នោត តាមការិយាល័យបោះឆ្នោតនីមួយៗ ត្រូវមានបញ្ជាក់ថា ជាបញ្ជីបោះឆ្នោតផ្លូវការ ហើយនៅទំព័រចុងក្រោយ របស់បញ្ជីបោះឆ្នោត ត្រូវរៀបចំឱ្យមានប្រឡោះសម្រាប់ចុះហត្ថលេខា កាលបរិច្ឆេទ និងបោះត្រា គជប ។ នៅគ្រប់ទំព័រផ្សេងទៀតនៃបញ្ជី បោះឆ្នោតរបស់ការិយាល័យបោះឆ្នោតនីមួយៗ ក៏ត្រូវមានបោះត្រា គជប ផងដែរ ។

៤.២៨.៧.៣ អ្នកបោះឆ្នោតណា ដែលឈ្មោះរបស់គាត់នៅលើបញ្ជីបោះឆ្នោត នៃ ការិយាល័យបោះឆ្នោតដែលទើបបានធ្វើបច្ចុប្បន្នភាពរួច ត្រូវបានគេ គូសបន្ទាត់លុបចោលដោយសារមូលហេតុ ៖ ស្លាប់ ឬបាត់បង់ សិទ្ធិបោះឆ្នោត ឬផ្លាស់ទីលំនៅចេញពីឃុំ សង្កាត់ ឬគ្មានទីលំនៅ អចិន្ត្រៃយ៍ ឬបណ្តោះអាសន្នក្នុងឃុំ សង្កាត់ ឬមានឈ្មោះស្អុលក្នុង បញ្ជីបោះឆ្នោតនៃការិយាល័យបោះឆ្នោតតែមួយ ឬការិយាល័យផ្សេង គ្នាក្នុងឃុំ សង្កាត់តែមួយ ឬការិយាល័យផ្សេងគ្នាក្នុងឃុំ សង្កាត់ ផ្សេង ឬប្តូរការិយាល័យបោះឆ្នោតក្នុងឃុំ សង្កាត់តែមួយ ដូចចែង ក្រោមប្រការ ៤.១៤ ខាងលើ ។ ក្នុងករណីនេះ ការីកំពូទ័រត្រូវ ពិនិត្យផ្ទៀងផ្ទាត់បន្ថែម នូវទម្រង់បែបបទលុបឈ្មោះចេញពីបញ្ជីបោះ ឆ្នោត ( ទម្រង់លេខ ១០១៦ ឬ ១០១៧ ) និងបែបបទឯកសារ ដែលមានការបញ្ជាក់ឯកភាពពីអាជ្ញាធរឃុំ សង្កាត់ ដោយអនុវត្តតាម ការណែនាំរបស់ គជប ។

៤.២៨.៧.៤ លុបឈ្មោះអ្នកបោះឆ្នោត ដែលធ្លាប់បានចុះឈ្មោះចុងក្រោយក្នុងបញ្ជី បោះឆ្នោតនៃការិយាល័យបោះឆ្នោតណាមួយ ក្នុងឃុំ សង្កាត់ផ្សេង ប៉ុន្តែអ្នកបោះឆ្នោតនោះបានផ្លាស់ទីលំនៅចូលក្នុងឃុំ សង្កាត់ថ្មី និង បានសុំចុះឈ្មោះ និងមានឈ្មោះក្នុងបញ្ជីបោះឆ្នោតនៃការិយាល័យថ្មី



រួចហើយ ដូចដែលក្រោមចំណុច ៦.១៤.៤ ខាងលើ ។ ក្នុង ករណីនេះ ការិក្រុមទ្រទ្រង់ផ្នែកទាំងស្រុង លើទម្រង់បែបបទលុប ឈ្មោះចេញពីបញ្ជីបោះឆ្នោត ( ទម្រង់លេខ ១០១៧ ) ដែលក្នុង នោះ អ្នកបោះឆ្នោតនោះបានផ្តល់លេខកូដការិយាល័យបោះឆ្នោត យំ សង្កាត់ និងខេត្ត ក្រុង និងផ្គត់ផ្គង់ដៃ ជាសំអាងស្រាប ។

៤.២៨.៧.៥ រក្សាឈ្មោះអ្នកបោះឆ្នោតណា ដែលឈ្មោះរបស់គាត់មាននៅលើបញ្ជី បោះឆ្នោត នៃការិយាល័យបោះឆ្នោត ដែលទើបបានធ្វើបច្ចុប្បន្នភាព រួច ហើយ ដែលពុំត្រូវបានស្លៀងយំ សង្កាត់គូសបន្ទាត់លុបចេញពី បញ្ជីបោះឆ្នោតពាក់ព័ន្ធនោះ ។

៤.២៨.៧.៦ កែតម្រូវឈ្មោះ ឬ/និង ទិន្នន័យពាក់ព័ន្ធឱ្យបានត្រឹមត្រូវ ដោយផ្អែក តាមកំណែប្រែក្រហម ដែលស្លៀងយំ សង្កាត់បានកែតម្រូវនៅ លើបញ្ជីបោះឆ្នោត ដែលទើបបានធ្វើបច្ចុប្បន្នភាពរួច ដូចដែលក្នុង ជំហានទី១ ក្រោមប្រការ ៤.១១ ខាងលើ និងដោយផ្អែកតាម សេចក្តីសម្រេចរបស់ស្ថាប័នមានសមត្ថកិច្ចដោះស្រាយបណ្តឹងនៅត្រប់ លំដាប់ថ្នាក់ ដែលបានយល់ព្រមតាមបណ្តឹងតវ៉ា ដែលអនុញ្ញាតឱ្យ កែតម្រូវឈ្មោះ ឬ/និងទិន្នន័យពាក់ព័ន្ធ ។

៤.២៨.៧.៧ វាយបញ្ចូលឈ្មោះនិងទិន្នន័យថ្មីបន្ថែម ចំពោះអ្នកបោះឆ្នោតណាដែល ត្រូវបានយល់ព្រមចុះឈ្មោះ នៅលើបញ្ជីបោះឆ្នោតបន្ថែម ដូចដែល ក្នុងជំហានទី៦ ក្រោមប្រការ ៤.១១ ខាងលើ ហើយដែលត្រូវ បានដាក់ភ្ជាប់នឹងបញ្ជីបោះឆ្នោតនៃការិយាល័យបោះឆ្នោត ដែលទើប បានធ្វើបច្ចុប្បន្នភាពរួច ឬ/និងនៅលើបញ្ជីបោះឆ្នោតនៃការិយាល័យ បោះឆ្នោតដែលបានបង្កើតថ្មី ។ ក្នុងករណីនេះ ប្រសិនបើចាំបាច់ ការិក្រុមទ្រទ្រង់អាចពិនិត្យបន្ថែម នូវគល់សន្លឹកទម្រង់បែបបទចុះឈ្មោះ / បង្កាន់ដៃបញ្ជាក់ការចុះឈ្មោះ ដែលដាក់រួមគ្នាក្នុងកញ្ចប់មួយដោយ ទៀកសម្រាប់យំ សង្កាត់ ។

៤.២៨.៧.៨ វាយបញ្ចូលឈ្មោះនិងទិន្នន័យថ្មីបន្ថែម ចំពោះអ្នកបោះឆ្នោតណាដែល ដែលបានប្តឹងតវ៉ាទៅនឹងការបដិសេធការសុំចុះឈ្មោះបោះឆ្នោត និង ត្រូវបានការប្រជុំសម្រេចរបស់ក្រុមប្រឹក្សាយំ សង្កាត់ ឬសវនាការ របស់ គណៈ ឬសវនាការរបស់ក្រុមប្រឹក្សាធម្មនុញ្ញ សម្រេចយល់ ព្រមឱ្យចុះឈ្មោះរបស់គាត់ ក្នុងបញ្ជីបោះឆ្នោត នៃការិយាល័យបោះ ឆ្នោតពាក់ព័ន្ធ ។ ក្នុងករណីនេះ ប្រសិនបើចាំបាច់ ការិក្រុមទ្រទ្រង់អាច

ពិនិត្យផ្ទៀងផ្ទាត់បន្ថែមនូវសេចក្តីសំរេចរបស់ក្រុមប្រឹក្សារាយ, សង្កាត់  
ឬ គណៈប្រឹក្សាធម្មនុញ្ញដែលបានដោះស្រាយបណ្តឹងតវ៉ា  
របស់សាមីជន ។

៤.២៨.៨ នៅក្នុងដំណើរការធ្វើបច្ចុប្បន្នភាពទិន្នន័យក្នុងបញ្ជីបោះឆ្នោត តាមការិយាល័យបោះ  
ឆ្នោតនីមួយៗក្នុងយុទ្ធសាស្ត្រ ដោយកំពុងទំរង់ប្រសិនបើមជ្ឈមណ្ឌលកំពុងទំរង់បាន  
រកឃើញមានកំហុស ដែលបណ្តាលមកពីករណីប្រើប្រាស់ប័ណ្ណលេខកូដ ឬករណីចុះ  
ឈ្មោះបោះឆ្នោតពីរដង ឬករណីមានភាពខុសគ្នារវាងចំនួនអ្នកបោះឆ្នោតដែលមាន  
ឈ្មោះក្នុងបញ្ជីបោះឆ្នោត និងចំនួនអ្នកបោះឆ្នោត ដែលបានធ្វើបច្ចុប្បន្នភាពទិន្នន័យ  
ក្នុងកំពុងទំរង់នោះ មជ្ឈមណ្ឌលកំពុងទំរង់នៃ គណៈប្រឹក្សា ត្រូវ ៖

៤.២៨.៨.១ ផ្ទៀងផ្ទាត់ទិន្នន័យក្នុងកំពុងទំរង់ ទៅនឹងបញ្ជីបោះឆ្នោត ដែលបានធ្វើ  
បច្ចុប្បន្នភាពរួច និងឯកសារពាក់ព័ន្ធនៃការិយាល័យបោះឆ្នោតដែល  
បានសម្គាល់ថា មានកំហុស ដើម្បីកំណត់ថា តើភាពខុសគ្នានោះ  
កើតឡើងដោយសារកំហុសបច្ចេកទេស ឬយ៉ាងណា ។

៤.២៨.៨.២ កែតម្រូវជាបន្ទាន់ ប្រសិនបើកំហុសនោះជាកំហុសបច្ចេកទេស ។

៤.២៨.៨.៣ រាយការណ៍ និងស្នើសុំការណែនាំពី គណៈប្រឹក្សា និងជាប្រចាំ  
ប្រសិនបើ ភាពខុសគ្នានោះតែមាន ។

៤.២៨.៨.៤ រាយការណ៍ជូន គណៈប្រឹក្សា ជាបន្ទាន់ អំពីភាពមិនប្រក្រតីនៃដំណើរការ  
កំពុងទំរង់កម្ម ប្រសិនបើមាន ។

**ការឆ្លើយតបរបស់បេក្ខជន សហព័ទ្ធ និងកូន ពីបញ្ជីបោះឆ្នោតដើមដែលបានចុះឈ្មោះហើយ នៅបញ្ជីបោះ  
ឆ្នោតនៃការិយាល័យក្នុងមណ្ឌលដែលបេក្ខជនឈរឈ្មោះបោះឆ្នោត សម្រាប់ឆ្នាំមានការរៀបចំការបោះឆ្នោត**

ប្រការ៤.២៩ បេក្ខជននៃគណបក្សនយោបាយ ដែលបានយល់ព្រមឱ្យឈរឈ្មោះបោះឆ្នោត ក្នុងមណ្ឌលខេត្ត  
ក្រុងណាមួយ មានសិទ្ធិស្នើសុំផ្ទេរឈ្មោះបោះឆ្នោតរបស់ខ្លួន សហព័ទ្ធ និងកូនដែលបានចុះ  
ឈ្មោះបោះឆ្នោតរួចហើយ ទៅក្នុងបញ្ជីបោះឆ្នោតនៃការិយាល័យបោះឆ្នោតណាមួយនៃមណ្ឌល  
ខេត្ត ក្រុង ដែលបេក្ខជននោះឈរឈ្មោះបោះឆ្នោត ។ នៅក្រោយពេលដែល គណៈប្រឹក្សា បាន  
ផ្តល់សុពលភាពបញ្ជីបោះឆ្នោតផ្លូវការ នៅឆ្នាំដែលមានការរៀបចំការបោះឆ្នោតជ្រើសតាំងតំណាង  
រាស្ត្រ ប្រសិនបើ មានសំណើរបស់បេក្ខជននៃគណបក្សនយោបាយ ឈរឈ្មោះបោះឆ្នោត  
សុំឱ្យផ្ទេរឈ្មោះខ្លួន សហព័ទ្ធ និងកូន ពីបញ្ជីបោះឆ្នោតនៃការិយាល័យបោះឆ្នោតនៅមណ្ឌល

ផ្សេងទៅបញ្ជីបោះឆ្នោតនៃការិយាល័យបោះឆ្នោតនៅមណ្ឌលដែលខ្លួនបានឈរឈ្មោះ គឺជាបញ្ជីដោះស្រាយ និងកែសម្រួលបញ្ជីបោះឆ្នោតនៃការិយាល័យបោះឆ្នោតពាក់ព័ន្ធតាមសំណើសុំ ។

៤.២៩.១ បេក្ខជនឈរឈ្មោះបោះឆ្នោតត្រូវដាក់លិខិតស្នើសុំ ដូចចែងក្នុងប្រការ ៤.២៩ មកគឺជាបញ្ជីបោះឆ្នោតផ្លូវការប្រចាំឆ្នាំ រហូតដល់រយៈពេលមួយសប្តាហ៍ ក្រោយថ្ងៃប្រកាសផ្សាយបញ្ជីបោះឆ្នោតផ្លូវការប្រចាំឆ្នាំ រហូតដល់រយៈពេលមួយ(១)ថ្ងៃ មុនថ្ងៃចាប់ឆ្នោតជ្រើសរើសលេខរៀងគណបក្សនយោបាយនៅលើសន្លឹកឆ្នោត ។

៤.២៩.១.១ ការស្នើសុំនេះ ត្រូវតែមានការយល់ព្រមពីសហព័ទ្ធ និងកូនរបស់បេក្ខជនដោយផ្ទាល់ ។

៤.២៩.១.២ ការស្នើសុំនេះ ត្រូវតែមានភ្ជាប់ជាមួយ នូវបញ្ជីរាយនាមបេក្ខជនសហព័ទ្ធ និងកូនដែលត្រូវសុំផ្ទេរឈ្មោះ ដោយត្រូវមានបញ្ជាក់ច្បាស់អំពីលេខកូដ និងទីតាំងការិយាល័យបោះឆ្នោត ដែលពួកគាត់បានចុះឈ្មោះបោះឆ្នោត និងដាក់ភ្ជាប់មកជាមួយ នូវច្បាប់ចម្លងឯកសារបញ្ជាក់អត្តសញ្ញាណស្របច្បាប់របស់សាមីខ្លួនផង ។

៤.២៩.២ គឺជាបញ្ជីដោះស្រាយតាមសំណើសុំដោយត្រូវផ្ទេរឈ្មោះបេក្ខជនសហព័ទ្ធ និងកូនរបស់បេក្ខជនបញ្ចូលទៅក្នុងបញ្ជីបោះឆ្នោតនៃការិយាល័យបោះឆ្នោតក្នុងមណ្ឌលខេត្ត ក្រុងដែលបេក្ខជនឈរឈ្មោះ និងត្រូវលុបឈ្មោះអ្នកទាំងនោះចេញពីបញ្ជីបោះឆ្នោតនៃការិយាល័យបោះឆ្នោតដើម អនុលោមតាមមាត្រា ៥១ថ្មី នៃច្បាប់បោះឆ្នោត ។ គឺជាបញ្ជីបង្កាប់នាយកដ្ឋានប្រតិបត្តិការ ( ផ្នែកប្រតិបត្តិការនិងមជ្ឈមណ្ឌលកុំព្យូទ័រ ) ឱ្យកែតម្រូវចំនួនអ្នកបោះឆ្នោត និងឱ្យលុបឈ្មោះចេញ ឬចុះឈ្មោះបន្ថែមក្នុងបញ្ជីបោះឆ្នោតពាក់ព័ន្ធ នៅមនុស្សពេលត្រូវបោះពុម្ព សម្រាប់បញ្ជូនទៅអាជ្ញាធររៀបចំការបោះឆ្នោតគ្រប់លំដាប់ថ្នាក់ ដើម្បីចាត់ចែងប្រើប្រាស់ក្នុងការបោះឆ្នោត ។ គឺជាបញ្ជីធានាថា ការបញ្ចូលឈ្មោះបេក្ខជនសហព័ទ្ធ និងកូនដែលបានសុំផ្ទេរទៅក្នុងបញ្ជីបោះឆ្នោតនៃការិយាល័យថ្មី មិនត្រូវឱ្យចំនួនអ្នកបោះឆ្នោតសរុបក្នុងការិយាល័យនោះមានលើសពីប្រាំពីររយ ( ៧០០ ) នាក់ឡើយ ។

៤.២៩.៣ ផ្អែកតាមសេចក្តីសុំរេចរបស់ គឺជាបញ្ជី ដូចចែងក្នុងប្រការ ៤.២៩.២ ខាងលើនាយកដ្ឋានប្រតិបត្តិការត្រូវ ៖

៤.២៩.៣.១ ចាត់ចែងឱ្យបញ្ចូលឈ្មោះបេក្ខជនសហព័ទ្ធ និងកូនដែលបានស្នើសុំផ្ទេរទៅក្នុងបញ្ជីបោះឆ្នោតនៃការិយាល័យបោះឆ្នោតក្នុងមណ្ឌលខេត្ត ក្រុងដែលបេក្ខជនឈរឈ្មោះជាបន្ទាន់ តាមសំណើសុំ ។

៤.២៧.៣.២ ចាត់ចែង ឱ្យ លុបឈ្មោះបេក្ខជន សហព័ទ្ធ និងកូន ដែល បានស្នើសុំ ផ្ទេរចេញពីបញ្ជីបោះឆ្នោតនៃការិយាល័យ បោះឆ្នោតដើម ដែល បានចុះឈ្មោះបោះឆ្នោតពីមុន ។

៤.២៧.៣.៣ ធានាថា កិច្ចការដូចចែងក្នុងចំណុច ៤.២៧.៣.១ និង ៤.២៧.៣.២ ខាងលើ ត្រូវតែបានអនុវត្តមុនពេលត្រូវបោះពុម្ព និង វេចខ្ចប់បញ្ជីបោះឆ្នោត សម្រាប់បញ្ជូនទៅអាជ្ញាធររៀបចំការបោះឆ្នោតគ្រប់លំដាប់ថ្នាក់ ដើម្បីចាត់ចែងប្រើប្រាស់ក្នុងការបោះឆ្នោត ។

៤.២៧.៣.៤ ធ្វើបញ្ជីឈ្មោះបេក្ខជន សហព័ទ្ធនិងកូន ដែលត្រូវផ្ទេរចូលមួយច្បាប់ជូនក្រុមប្រឹក្សា/ស្មៀនយុំ សង្កាត់ពាក់ព័ន្ធ ដើម្បីធ្វើការកែតម្រូវក្នុងសៀវភៅបញ្ជីបោះឆ្នោតផ្លូវការនៃយុំ សង្កាត់ ។

៤.២៧.៣.៥ ធ្វើបញ្ជីឈ្មោះបេក្ខជន សហព័ទ្ធ និងកូន ដែលត្រូវផ្ទេរចេញមួយច្បាប់ ជូនក្រុមប្រឹក្សា / ស្មៀនយុំ សង្កាត់ពាក់ព័ន្ធ ដើម្បីធ្វើការកែតម្រូវក្នុងសៀវភៅបញ្ជីបោះឆ្នោតផ្លូវការនៃយុំ សង្កាត់ ។

៤.២៧.៤ ដើម្បីធានាថា ប្រជាពលរដ្ឋម្នាក់ៗ មានឈ្មោះតែមួយក្នុងបញ្ជីបោះឆ្នោតនៃការិយាល័យ តែមួយគត់ ក្នុងករណី បេក្ខជន សហព័ទ្ធ និងកូនដែល បានផ្ទេរឈ្មោះបោះឆ្នោតតាមលក្ខខណ្ឌក្រោមចំណុច ៤.២៧.៣ ខាងលើ ប៉ុន្តែបែបជាមាឌបំណងចង់ចុះឈ្មោះបោះឆ្នោតនៅការិយាល័យ បោះឆ្នោតដើម ឬការិយាល័យ បោះឆ្នោតផ្សេង ពួកគាត់ត្រូវប្រកាសលុបឈ្មោះចេញពីបញ្ជីបោះឆ្នោតនៃការិយាល័យ ដែល បានផ្ទេរទៅ និងត្រូវទៅបង្ហាញខ្លួនបំពេញបែបបទសុំចុះឈ្មោះក្នុងបញ្ជីបោះឆ្នោតនៃការិយាល័យ ថ្មី នៅក្នុងអំឡុងពេល នៃការពិនិត្យបញ្ជីឈ្មោះ និងចុះឈ្មោះបោះឆ្នោត ។

**ការកែតម្រូវបញ្ជីបោះឆ្នោតដំបូង ការរៀបចំ និងការបោះពុម្ព ដើម្បីជាក់ស្តែង គឺជា សំរេចផ្តល់សុពលភាព ជាបញ្ជីបោះឆ្នោតផ្លូវការក្របខ័ណ្ឌ**

ប្រការ ៤.៣០ បន្ទាប់ពីការប្តឹងតវ៉ា ឬ/និង ការប្តឹងជំទាស់ទាក់ទងនឹងការបិទផ្សាយ បញ្ជីបោះឆ្នោតដំបូង ត្រូវបានដោះស្រាយតាមលំដាប់ថ្នាក់ រួចរាល់ជាស្ថាពរហើយ គឺជា ត្រូវចាត់ចែងឱ្យមជ្ឈមណ្ឌលកំពូទ័រកែតម្រូវបញ្ជីបោះឆ្នោត ដោយផ្អែកលើរាល់សេចក្តីសំរេចដោះស្រាយ បណ្តឹងតវ៉ា ឬ/និង បណ្តឹងជំទាស់ និងរបាយការណ៍របស់ស្មៀនយុំ សង្កាត់ដែលបានធ្វើជូន ដូចចែងក្នុងចំណុច ៤.២៧.១០ ខាងលើ ។ មជ្ឈមណ្ឌលកំពូទ័រត្រូវរៀបចំ និង បោះពុម្ពបញ្ជីបោះឆ្នោតតាមការិយាល័យ បោះឆ្នោតនីមួយៗ រួចដាក់ជូន គឺជា ចុះហត្ថលេខា កាលបរិច្ឆេទនិងបោះត្រា ផ្តល់សុពលភាពជាបញ្ជីបោះឆ្នោតផ្លូវការប្រចាំឆ្នាំ ។

៤.៣០.១ ផ្អែកលើរបាយការណ៍សរុបស្តីពីការកែតម្រូវលើបញ្ជីបោះឆ្នោតដំបូង ដែលស្ងៀមយំ, សង្កាត់បាធិបំពេញ ដោយផ្អែកលើសេចក្តីសម្រេចដោះស្រាយបណ្តឹងតវ៉ា/និងបណ្តឹងជំទាស់នៅគ្រប់លំដាប់ថ្នាក់ ដែលតម្រូវឱ្យកែប្រែបញ្ជីបោះឆ្នោតតាមករណីនីមួយៗ និងដែលបានស្រង់កត់ត្រាជាបណ្តើរៗ ដូចចែងក្នុងចំណុច ៤.២៥.១៧ ៤.២៥.២០ ៤.២៦.១ ៤.២៦.១២ ៤.២៧.៨.៥ និង ៤.២៧.៩.៣ ខាងលើ មជ្ឈមណ្ឌលកុំព្យូទ័រនៃ គជប ត្រូវចាត់ចែងកែតម្រូវជាបន្ទាន់ លើទិន្នន័យបញ្ជីបោះឆ្នោតដំបូង នៃការិយាល័យបោះឆ្នោតនីមួយៗ ដែលមានស្រាប់ក្នុងប្រព័ន្ធកុំព្យូទ័រ ។ ក្នុងនោះ មជ្ឈមណ្ឌលកុំព្យូទ័រនៃ គជប ត្រូវធានាថា ផ្អែកលើរបាយការណ៍ឯកសារខាងលើ និងរាល់សេចក្តីសម្រេចដោះស្រាយបណ្តឹងតវ៉ា/និងបណ្តឹងជំទាស់ ( ទម្រង់បែបបទលេខ ១២០៣ ) និងទម្រង់បែបបទលុបឈ្មោះចេញពីបញ្ជីបោះឆ្នោត ( ទម្រង់លេខ ១០១៦ ) ការកុំព្យូទ័របានកែតម្រូវទិន្នន័យបញ្ជីបោះឆ្នោតដំបូងក្នុងកុំព្យូទ័រ ដោយត្រូវ ៖

៤.៣០.១.១ កែតម្រូវឈ្មោះអ្នកបោះឆ្នោត ឬទិន្នន័យពាក់ព័ន្ធ ក្នុងបញ្ជីបោះឆ្នោតដំបូង ក្នុងករណីដែលការប្រជុំសម្រេចរបស់ក្រុមប្រឹក្សាយំ, សង្កាត់ ឬ សវនាការរបស់ គជប ឬ សវនាការរបស់ក្រុមប្រឹក្សាធម្មនុញ្ញ បានសម្រេចយល់ព្រមលើពាក្យបណ្តឹងតវ៉ាសុំកែតម្រូវឈ្មោះ ឬ ទិន្នន័យពាក់ព័ន្ធ ។

៤.៣០.១.២ បញ្ចូលឈ្មោះអ្នកបោះឆ្នោតបន្ថែម ក្នុងបញ្ជីបោះឆ្នោតដំបូង ដោយផ្អែកលើសេចក្តីសម្រេចរបស់ក្រុមប្រឹក្សាយំ, សង្កាត់ ឬ គជប ឬ ក្រុមប្រឹក្សាធម្មនុញ្ញ ដែលបានយល់ព្រម លើពាក្យបណ្តឹងតវ៉ាសុំបញ្ចូលឈ្មោះអ្នកបោះឆ្នោតឡើងវិញ ក្នុងករណីគាត់មានឈ្មោះក្នុងបញ្ជីបោះឆ្នោតចុងក្រោយ ដែលបានបិទផ្សាយ ឬបានចុះឈ្មោះបោះឆ្នោតត្រឹមត្រូវហើយ ប៉ុន្តែ បែរជាបាត់ឈ្មោះ / គ្មានឈ្មោះក្នុងបញ្ជីបោះឆ្នោតដំបូង ឬអ្នកត្រូវគេប្តឹងជំទាស់ដែលបានឈ្នះការប្តឹងតវ៉ា ។

៤.៣០.១.៣ លុបចេញពីបញ្ជីបោះឆ្នោតដំបូង នូវឈ្មោះអ្នកត្រូវគេប្តឹងជំទាស់ណាដែលត្រូវបានក្រុមប្រឹក្សាយំ, សង្កាត់ ឬ គជប ឬ ក្រុមប្រឹក្សាធម្មនុញ្ញសម្រេចយល់ព្រមលើពាក្យបណ្តឹងជំទាស់ របស់អ្នកដទៃ ឬ បដិសេធលើពាក្យបណ្តឹងតវ៉ារបស់ខ្លួន ទាក់ទងទៅនឹងឈ្មោះរបស់គាត់នៅក្នុងបញ្ជីបោះឆ្នោតដំបូង ។

៤.៣០.១.៤ លុបចេញពីបញ្ជីបោះឆ្នោតជំហូង នូវឈ្មោះអ្នកបោះឆ្នោតណា ដែល បា ធីស្ថាប័ ឬផ្លាស់ទីលំនៅចេញ ឬវិកល ចរិត ឬស្ថិតក្រោមអា ណាព្យាបាល ឬត្រូវកាត់ទោសជាប់ពន្ធនាគារ ក្នុងចន្លោះពេលក្រោយ ការបិទបញ្ជីបោះឆ្នោតជំហូង ។

៤.៣០.១.៥ លុបចេញពីបញ្ជីបោះឆ្នោតជំហូងតាមសេចក្តីសម្រេចរបស់ គណប ន្តវ ឈ្មោះជនណា ដែលត្រូវបា ធីផ្តន្ទាទោសដកសិទ្ធិបោះឆ្នោត ឬដែល បា ធីរកឃើញភស្តុតាងបញ្ជាក់ថា មានឈ្មោះក្នុងបញ្ជីបោះឆ្នោត នៃ ការិយាល័យ បោះឆ្នោតលើសពីមួយកន្លែង ។

៤.៣០.២ មជ្ឈមណ្ឌលកុំព្យូទ័រនៃ គណប ន្តវ ត្រូវរៀបចំក្នុងប្រព័ន្ធកុំព្យូទ័រនូវបញ្ជីបោះឆ្នោតផ្លូវការ តាមការិយាល័យ បោះឆ្នោតនីមួយៗ ក្នុងទម្រង់ឯកភាពគ្នាតែមួយ ដែលក្នុងនោះ រួមមាន ៖

៤.៣០.២.១ ឈ្មោះ និងលេខកូដខេត្ត ក្រុង ឈ្មោះ និងលេខកូដឃុំ សង្កាត់ ឈ្មោះទីតាំង និងលេខកូដការិយាល័យបោះឆ្នោត ។

៤.៣០.២.២ កូដប្រទេសគូសម្រាប់គូសសំគាល់ ។

៤.៣០.២.៣ លេខរៀងនៃឈ្មោះអ្នកបោះឆ្នោតក្នុងបញ្ជីបោះឆ្នោត ។

៤.៣០.២.៤ លេខសំគាល់ផ្ទាល់ខ្លួននៃអ្នកបោះឆ្នោត ( លេខបណ្ណ ឬលេខបង្កាន់ ដៃបញ្ជាក់ការចុះឈ្មោះបោះឆ្នោត ) ។

៤.៣០.២.៥ នាមត្រកូល និងនាមខ្លួន (រៀបចំតាមអក្ខរក្រមខ្មែរ) ភេទ ថ្ងៃខែ ឆ្នាំកំណើត និងអាសយដ្ឋានក្នុងឃុំ សង្កាត់នៃអ្នកបោះឆ្នោត ។

៤.៣០.២.៦ ចន្លោះទំនេរសម្រាប់ចារសម្គាល់ផ្សេងៗ ។

៤.៣០.២.៧ ការបញ្ជាក់ចំនួនអ្នកបោះឆ្នោតសរុបក្នុងបញ្ជីបោះឆ្នោត នៃការិយាល័យ បោះឆ្នោតនីមួយៗ ។

៤.៣០.២.៨ ការបញ្ជាក់ថា ជាបញ្ជីបោះឆ្នោតផ្លូវការ នៅគ្រប់ទំព័រ ។

៤.៣០.២.៩ ចន្លោះបំរុងទុកសម្រាប់ការចុះហត្ថលេខា កាលបរិច្ឆេទ និងបោះត្រា គណប ន្តវ នៅលើទំព័រចុងក្រោយ ។

៤.៣០.៣ នាយកដ្ឋានប្រតិបត្តិការ ( មជ្ឈមណ្ឌលកុំព្យូទ័រនៃ គណប ន្តវ ) ត្រូវធានាថា សេចក្តី ព្រាងបញ្ជីបោះឆ្នោតផ្លូវការនៃការិយាល័យ បោះឆ្នោតទាំងអស់ ក្នុងទម្រង់ឯកភាពតែ មួយ ដែលបា ធីពិនិត្យកែតម្រូវរួចក្នុងកុំព្យូទ័រ ត្រូវតែបា ធីបោះពុម្ពដោយទៀកពិគ្នា តាមការិយាល័យ បោះឆ្នោតនីមួយៗ និងដាក់ជូន គណប ន្តវ ពិនិត្យសម្រេច ។

៤.៣០.៣.១ បញ្ជីបោះឆ្នោតផ្លូវការ សម្រាប់ការិយាល័យបោះឆ្នោតនីមួយៗ ដូច  
ចែងក្នុងចំណុច ៤.៣០.២ និង ៤.៣០.៣ ត្រូវតែបានដាក់ជូន  
គជប ចុះហត្ថលេខា កាលបរិច្ឆេទ និងបោះត្រា បញ្ជាក់ថា ជាបញ្ជី  
បោះឆ្នោតផ្លូវការ នៅលើទំព័រចុងក្រោយ ។ ដោយឡែក នៅគ្រប់  
ទំព័រផ្សេងទៀត នៃបញ្ជីបោះឆ្នោតផ្លូវការនេះ ក្រៅពីទំព័រចុងក្រោយ  
ត្រូវតែមានបោះត្រារបស់ គជប ។

៤.៣០.៣.២ ច្បាប់ដើមនៃបញ្ជីបោះឆ្នោតផ្លូវការ តាមការិយាល័យបោះឆ្នោតមួយ  
ច្បាប់ៗ ត្រូវរក្សាទុកជាឯកសារនៅមជ្ឈមណ្ឌលកំពូទ័រនៃ គជប ។

៤.៣០.៣.៣ សម្រាប់ឆ្នាំដែលគ្មានការរៀបចំការបោះឆ្នោត បញ្ជីបោះឆ្នោតផ្លូវការ  
នៃការិយាល័យបោះឆ្នោតនីមួយៗ ដូចចែងក្នុងចំណុច ៤.៣០.៣.២  
ត្រូវតែបានថតចម្លងបន្ថែមចំនួនមួយ(២)ច្បាប់ ដែលត្រូវរៀបចំតាម  
លំដាប់លេខកូដនៃការិយាល័យបោះឆ្នោតក្នុងយុទ្ធសាស្ត្រនីមួយៗ និង  
វេចខ្ចប់បញ្ជូនទៅលេខាធិការដ្ឋានខេត្ត ក្រុងរៀបចំការបោះឆ្នោតមួយ  
ច្បាប់ និងក្រុមប្រឹក្សា/ស្មៀនយុត្តិធម៌ សង្កាត់មួយច្បាប់ ដើម្បីរក្សាទុកជា  
សៀវភៅបញ្ជីបោះឆ្នោតអចិន្ត្រៃយ៍នៃយុទ្ធសាស្ត្រ សង្កាត់ សម្រាប់ជាកម្មវត្ថុ  
បំរើសាធារណជន ។

៤.៣០.៣.៤ សម្រាប់ឆ្នាំដែលមានការរៀបចំការបោះឆ្នោត បញ្ជីបោះឆ្នោតផ្លូវការ  
នៃការិយាល័យបោះឆ្នោតនីមួយៗ ដូចចែងក្នុងចំណុច ៤.៣០.៣.២  
ត្រូវតែបានថតចម្លងបន្ថែមចំនួនប្រាំ(៥)ច្បាប់ទៀត ដែលត្រូវរៀបចំ  
តាមលំដាប់លេខកូដនៃការិយាល័យបោះឆ្នោត ក្នុងយុទ្ធសាស្ត្រនីមួយៗ  
និងវេចខ្ចប់ដោយឡែកពីគ្នាតាមយុទ្ធសាស្ត្រ សង្កាត់ និងខេត្ត ក្រុង ។ ក្នុង  
ការវេចខ្ចប់បញ្ជីបោះឆ្នោតផ្លូវការនេះ ត្រូវតែត្រៀមលក្ខណសម្បត្តិ  
សម្រាប់បែងចែកជាស្រេច ឱ្យដល់ គខ/កប មួយច្បាប់ ក្រុមប្រឹក្សា/  
ស្មៀនយុត្តិធម៌ សង្កាត់មួយច្បាប់ គយ/សប មួយច្បាប់ និងការិយា  
ល័យបោះឆ្នោតពីរ(២)ច្បាប់ ។

៤.៣០.៣.៥ រាល់កញ្ចប់បញ្ជីបោះឆ្នោតផ្លូវការ ដែលវេចខ្ចប់និងបញ្ជូនខាងលើនេះ  
ត្រូវតែមានសរសេរសម្គាល់លេខកូដខេត្ត ក្រុង យុទ្ធសាស្ត្រ និង  
ការិយាល័យបោះឆ្នោត ព្រមទាំងគោលដៅដែលត្រូវទទួល និងប្រើ  
ប្រាស់បញ្ជីបោះឆ្នោតនោះផង ។

៤.៣០.៤ ចំពោះបញ្ជីបោះឆ្នោតផ្លូវការនៃការិយាល័យបោះឆ្នោតនីមួយៗ ក្នុងខេត្ត ក្រុងដែល ត្រូវថតចម្លងនិងបញ្ជូនទៅលេខាធិការដ្ឋានខេត្ត ក្រុងរៀបចំការបោះឆ្នោត ឬ គខ/កប ដូចចែងក្នុងចំណុច ៤.៣០.៣.៣ និង ៤.៣០.៣.៤ ខាងលើ មជ្ឈមណ្ឌល កុំព្យូទ័រនៃ គជប អាចរៀបចំផ្តល់ជូនដោយផ្ទុកក្នុងថាសទន់ ( CD ) ក៏បាន ។

៤.៣០.៥ គជប ត្រូវធានាថា មជ្ឈមណ្ឌលកុំព្យូទ័រនៃ គជប បានចាត់វិធានការមត់ចត់ក្នុង ការថែរក្សាសុវត្ថិភាពបញ្ជីបោះឆ្នោតផ្លូវការ ដូចចែងក្នុងចំណុច ៤.៣០.៣.២ ជា ឯកសាររបស់ គជប និង រក្សាសុវត្ថិភាពទិន្នន័យបញ្ជីបោះឆ្នោតផ្លូវការនេះក្នុង កុំព្យូទ័របានល្អប្រសើរ ដើម្បីត្រៀមសម្រាប់ការពិនិត្យបញ្ជីឈ្មោះ និងចុះឈ្មោះបោះ ឆ្នោត ជារៀងរាល់ឆ្នាំ ។

៤.៣០.៦ បញ្ជីបោះឆ្នោតផ្លូវការប្រចាំឆ្នាំនៃការិយាល័យបោះឆ្នោតនីមួយៗ ដែលត្រូវបានផ្តល់ សុពលភាពចុងក្រោយដោយ គជប រួចហើយ អាចនឹងត្រូវដាក់បញ្ចូលគ្នា ដើម្បី បង្កើតបញ្ជីបោះឆ្នោតផ្លូវការសម្រាប់ថ្នាក់យុវ សង្កាត់ ឬថ្នាក់ខេត្ត ក្រុង ឬថ្នាក់ជាតិ ស្របតាមច្បាប់កំណត់ ។

៤.៣០.៧ គណបក្សនយោបាយ និង អង្គការមិនមែនរដ្ឋាភិបាលនានា មានសិទ្ធិស្នើសុំពី គជប នូវច្បាប់ចម្លងនៃបញ្ជីបោះឆ្នោតផ្លូវការមួយច្បាប់ ដោយបង់ថ្លៃ ដែលតម្លៃ នេះគិតត្រឹមតម្លៃផលិតតែប៉ុណ្ណោះ ។ ការផ្គត់ផ្គង់ចំពោះការស្នើសុំខាងលើនេះត្រូវ ផ្អែកលើលទ្ធភាពផលិត និងតាមលំដាប់លំដោយនៃការស្នើសុំ ។ រាល់ការស្នើសុំ តម្រូវឱ្យបង់ប្រាក់កក់ជាមុនស្មើនឹង ១០០ ភាគរយ នៃតម្លៃផលិតផលស្នើសុំ ។

**ប្រការ ៤.៣១ ជំពូកទី ៦** នៃច្បាប់ស្តីពីការបោះឆ្នោត បានបញ្ញត្តិនីតិវិធីនៃការដាក់ពាក្យបណ្តឹង និងការដោះស្រាយពាក្យបណ្តឹងតវ៉ា ឬ/និងបណ្តឹងជំទាស់ពាក់ព័ន្ធនឹងការបដិសេធការសុំចុះឈ្មោះបោះឆ្នោត និងការបិទផ្សាយបញ្ជីបោះឆ្នោតដំបូង ដែលបានចែងលំអិតរួចហើយក្នុងជំពូកទី៤ នៃបទបញ្ជា និងនីតិវិធីរបស់ គជប ។ រាល់ការដាក់ពាក្យបណ្តឹង និងការដោះស្រាយបណ្តឹងតវ៉ា ឬ/និង ការបណ្តឹងជំទាស់ ដែលចែងក្នុងជំពូកទី ៤ នេះ ត្រូវតែអនុវត្តដោយគួបផ្សំផងដែរនូវនីតិវិធី ពាក់ព័ន្ធ ដូចមានចែងក្នុងជំពូកទី ៧ នៃបទបញ្ជានិងនីតិវិធីរបស់ គជប ។





# ឧបសម្ព័ន្ធទី ៥

## សេចក្តីសម្រេច

ស្តីពី

### ការពិនិត្យបញ្ជីឈ្មោះ និងការចុះឈ្មោះបោះឆ្នោត ឆ្នាំ២០១២

#### គណៈកម្មាធិការជាតិរៀបចំការបោះឆ្នោត

- បា នឃើញ រដ្ឋធម្មនុញ្ញនៃព្រះរាជាណាចក្រកម្ពុជា
- បា នឃើញ ច្បាប់ស្តីពីការបោះឆ្នោតជ្រើសតាំងតំណាងរាស្ត្រ និងច្បាប់ស្តីពីវិសោធនកម្មនៃច្បាប់នេះ (ច.ប.ត.រ)
- បា នឃើញ ព្រះរាជក្រឹត្យលេខ នស/រកត/០៧០៦/៣០៥ ចុះថ្ងៃទី១៤ ខែកក្កដា ឆ្នាំ២០០៦ ស្តីពីការតែងតាំងគណៈកម្មាធិការជាតិរៀបចំការបោះឆ្នោត (គ.ជ.ប)
- យោងសេចក្តីសម្រេចលេខ ១២.០៩៦/០២ គ.ជ.ប ចុះថ្ងៃទី២១ ខែធ្នូ ឆ្នាំ២០០២ ស្តីពីការធ្វើប្រតិភូកម្មអំណាចដល់ក្រុមប្រឹក្សាយុវស្សា សង្កាត់ ក្នុងការពិនិត្យបញ្ជីឈ្មោះ និងការចុះឈ្មោះបោះឆ្នោត
- យោងជំពូកទី ៤ នៃបទបញ្ជា និងនីតិវិធីសម្រាប់ការពិនិត្យបញ្ជីឈ្មោះ និងចុះឈ្មោះបោះឆ្នោតប្រចាំឆ្នាំ (ប.ន.ព.ច.ឆ) ឆ្នាំ២០០៥
- យោងសេចក្តីណែនាំរួម រវាងក្រសួងមហាផ្ទៃ និងគណៈកម្មាធិការជាតិរៀបចំការបោះឆ្នោតលេខ ០១១ សណន ចុះថ្ងៃទី១២ ខែកក្កដា ឆ្នាំ២០០៥ ស្តីពីការរៀបចំត្រៀមបម្រើការពិនិត្យបញ្ជីឈ្មោះ និងការចុះឈ្មោះបោះឆ្នោត
- យោងបទបញ្ជា និងនីតិវិធីសម្រាប់ការបោះឆ្នោតជ្រើសតាំងតំណាងរាស្ត្រ (ប.ន.ត.រ) ឆ្នាំ ២០០៨
- យោងសេចក្តីណែនាំរួម រវាងក្រសួងមហាផ្ទៃ និងគណៈកម្មាធិការជាតិរៀបចំការបោះឆ្នោតលេខ ០២៧ សណន ចុះថ្ងៃទី០៣ ខែកញ្ញា ឆ្នាំ២០១០ ស្តីពីការពង្រឹងការពិនិត្យបញ្ជីឈ្មោះ និងចុះឈ្មោះបោះឆ្នោតប្រចាំឆ្នាំ
- យោងសេចក្តីណែនាំរួម រវាងក្រសួងមហាផ្ទៃ និងគណៈកម្មាធិការជាតិរៀបចំការបោះឆ្នោត លេខ ០២៣ សណន ចុះថ្ងៃទី១៣ ខែកក្កដា ឆ្នាំ២០១១ ស្តីពីនីតិវិធីនៃការស្នើសុំ និងការចេញលិខិតបញ្ជាក់អត្តសញ្ញាណសម្រាប់បម្រើឱ្យការបោះឆ្នោត
- យោងសេចក្តីសម្រេចអង្គប្រជុំ គ.ជ.ប ចុះថ្ងៃទី០៣ ខែកក្កដា ឆ្នាំ២០១២ ។

#### សម្រេច

**ប្រការ ១ :** ការពិនិត្យបញ្ជីឈ្មោះ និងការចុះឈ្មោះបោះឆ្នោត និងការផ្តល់សុពលភាពលើបញ្ជីបោះឆ្នោតសម្រាប់ឆ្នាំ២០១២ ចាប់ផ្តើមពីថ្ងៃទី០១ ខែកញ្ញា ដល់ថ្ងៃទី ៣១ ខែធ្នូ ឆ្នាំ២០១២ ដូចបានកំណត់ក្នុងប្រតិទិនភ្ជាប់ជាមួយ ។

**ប្រការ ២ :** ប្រជាពលរដ្ឋខ្មែរទាំងពីរភេទដែលមានអាយុ ១៨ ឆ្នាំឡើងទៅ គិតដល់ថ្ងៃទី២៨ ខែកក្កដា ឆ្នាំ២០១៣ (កើតមុន ឬត្រឹមថ្ងៃទី២៩ ខែកក្កដា ឆ្នាំ១៩៩៥) ដែលមិនទាន់ចុះឈ្មោះបោះឆ្នោត

ឬ បា ធានាសុខភាពនៅចូល ក្នុង យំ សង្កាត់ មានសិទ្ធិសុំចុះឈ្មោះបោះឆ្នោតក្នុងការិយាល័យ ណាមួយ ក្នុង យំ សង្កាត់ ដែលខ្លួនកំពុងរស់នៅ ។

**ប្រការ ៣ :** ការពិនិត្យបញ្ជីឈ្មោះ និងការចុះឈ្មោះបោះឆ្នោត ឆ្នាំ២០១២ ត្រូវអនុវត្តតាម ប.ន.ព.ច.អ លើកលែងតែចំណុចមួយ ចំនួនដូចខាងក្រោម ដែលត្រូវកែសម្រួល ឬលុបចោល ។

៣.១ ការពិនិត្យបញ្ជីឈ្មោះ និងការចុះឈ្មោះបោះឆ្នោតសម្រាប់ឆ្នាំ២០១២ នៅតាម យំ សង្កាត់ ទូទាំងប្រទេស គិតចាប់ផ្តើមពីថ្ងៃទី០១ ខែកញ្ញា ដល់ថ្ងៃទី១២ ខែតុលា ឆ្នាំ២០១២ ។

៣.២ ចំនួនបញ្ជីបោះឆ្នោតចុងក្រោយ ដែល គ.ជ.ប ត្រូវថតចម្លង និងផ្ញើជូនក្រុមប្រឹក្សាយំ សង្កាត់ និងស្នៀន សម្រាប់បម្រើគោលដៅនៃការពិនិត្យបញ្ជីឈ្មោះ និងចុះឈ្មោះបោះឆ្នោត ដូចចែងក្នុងចំណុច ៤.១.៣ ៤.១.៤ ៤.៥.១.៣ និង ៤.៥.១.៤ នៃ ប.ន.ព.ច.អ ត្រូវបា ធានាកែសម្រួល ដោយកាត់បន្ថយពីប្រាំមួយ (៦) ច្បាប់ មកនៅត្រឹម ពីរ (២) ច្បាប់ ។

៣.៣ ឃ្លាទី៦ ប្រការ ៤.៧ នៃ ប.ន.ព.ច.អ ត្រូវបា ធានាកែសម្រួលថា ការពិនិត្យបញ្ជី ឈ្មោះ និងចុះឈ្មោះបោះឆ្នោត ត្រូវធ្វើជារៀងរាល់ថ្ងៃ គិតទាំងថ្ងៃសៅរ៍ និងថ្ងៃអាទិត្យ ។ ម៉ោងពេលនៃការពិនិត្យបញ្ជីឈ្មោះ និងចុះឈ្មោះបោះឆ្នោត ត្រូវបា ធានាកំណត់ពេលព្រឹក ចាប់ពីម៉ោងប្រាំពីរ (៧:០០) ដល់ម៉ោងដប់មួយសាមសិប (១១:៣០) នាទី និងពេល រសៀល ចាប់ពីម៉ោងដប់បួន (១៨:០០) ដល់ម៉ោងដប់ប្រាំពីរសាមសិប (១៧:៣០) នាទី ។ ក្នុងករណីមានអ្នកសុំចុះឈ្មោះបន្តទៀត ក្រុមប្រឹក្សាយំ សង្កាត់ អាចបន្ថែមម៉ោងពេលពេលនៃការពិនិត្យបញ្ជីឈ្មោះ និងចុះឈ្មោះបោះឆ្នោត តាមការ ជាក់ស្តែង ។

៣.៤ នៅពេលចុះឈ្មោះអ្នកបោះឆ្នោតថ្មី ឬកែតម្រូវឈ្មោះ ឬ/និងទិន្នន័យ អ្នកបោះឆ្នោត ស្នៀន យំ សង្កាត់ត្រូវចុះលេខអត្តសញ្ញាណប័ណ្ណសញ្ជាតិខ្មែររបស់អ្នកបោះឆ្នោតនោះទៅក្នុងគល់ និងចុងសន្លឹកបង្កាន់ដៃបញ្ជាក់ការចុះឈ្មោះបោះឆ្នោត (ចំពោះអ្នកសុំចុះឈ្មោះថ្មី) និងទៅ ក្នុងគល់ និងចុងសន្លឹកបង្កាន់ដៃបញ្ជាក់ការសុំកែតម្រូវឈ្មោះ ឬ/និងទិន្នន័យ (ចំពោះអ្នក សុំកែតម្រូវឈ្មោះ ឬ/និងទិន្នន័យ) ។

៣.៥ បញ្ជីបោះឆ្នោតបន្ថែមអាចសរសេរដោយដៃ ឬដោយកុំព្យូទ័រ (ចំពោះយំ សង្កាត់ណា ដែលអាចធ្វើទៅបាន) ។

៣.៦ ស្នៀនយំ សង្កាត់ត្រូវចារបញ្ជាក់លើសន្លឹកចុងក្រោយ បង្អស់នៃបញ្ជីបោះឆ្នោតចុងក្រោយ ដែលបា ធានាថា បុគ្គលិកព្រឹទ្ធសភាព រដ្ឋបាល រដ្ឋបាលស្រុក រដ្ឋបាលខេត្ត រដ្ឋបាលប្រទេស ត្រូវរលុប ចំនួនសរុបនៃឈ្មោះអ្នកបោះឆ្នោត ដែលត្រូវរក្សាទុកក្នុងបញ្ជីបោះឆ្នោត ចំនួនសន្លឹក នៃបញ្ជីបោះឆ្នោតបន្ថែម ដែលត្រូវដាក់ភ្ជាប់មកជាមួយ និងត្រូវដាក់លេខទូរស័ព្ទ របស់ខ្លួន (ប្រសិនបើមាន) ដើម្បីងាយស្រួលក្នុងការធ្វើទំនាក់ទំនងដោយផ្ទាល់ ។

៣.៧ ល ធម៌ ត្រូវបានវិធានការឱ្យ មានប្រសិទ្ធភាព តាមសភាពការណ៍ជាក់ស្តែង ដើម្បីធ្វើការ ថតចម្លងបញ្ជីបោះឆ្នោតនៃការិយាល័យ បោះឆ្នោតនានាក្នុងយុំ, សង្កាត់ចំណុះរាជធានី ខេត្ត ពាក់ព័ន្ធ ដែលស្ម័គ្រយុំ, សង្កាត់បានធ្វើបច្ចុប្បន្នភាពរួច បន្ថែមចំនួនបី (៣) ច្បាប់ ទៀត គម្របច្របូន (៤) ច្បាប់ ដើម្បីប្រើប្រាស់ ទៅតាមការកំណត់ដូចចែងក្នុង ប.ន.ព.ច.អ ចំណុច ៤.១.៤.២ និងបិទផ្សាយនៅសាលាយុំ, សង្កាត់ និងនៅ ទីតាំងណាមួយក្នុងយុំ, សង្កាត់ ជាបញ្ជីបោះឆ្នោតដំបូង ។

៣.៨ ខ្លឹមសារដូចមានក្នុង ប.ន.ព.ច.អ ចំណុច ៤.៣.១.៤ ៤.៣.៣.៦ ប្រការ ៤.៣ ចំណុច ៤.៧.២.៣ ប្រការ ៤.៧ ចំណុច ៤.១១.១ ប្រការ ៤.១១ ចំណុច ៤.២៥.៤.១ ប្រការ ៤.២៥ ត្រូវបានកែសម្រួល ដោយលុបចោលពាក្យ " ចល័តការិយាល័យ ចុះឈ្មោះបោះឆ្នោតទៅតាមមន្ទីរយុំ,យុំរាំង " និងកែសម្រួល ពាក្យ " អ្នកដែលត្រូវបានកាត់ទោស ឱ្យជាប់ពន្ធនាគារ ឬត្រូវបានសម្រេចព្យួរទោស ដែលមិនទាន់អនុវត្តទោសរួច និងមិនទាន់មាននីតិសម្បទាឡើងវិញ " ជំនួសដោយពាក្យ " អ្នកដែលស្ថិតក្នុងស្ថានភាពជាប់ពន្ធនាគារ " ។

៣.៩ ខ្លឹមសារដូចមានក្នុង ប.ន.ព.ច.អ ចំណុច ៤.១៩.៦ និង ៤.១៩.៧ ប្រការ ៤.១៩ ត្រូវបានកែសម្រួល ដោយបន្ថែមខ្លឹមសារថា " ទម្រង់បែបបទចុះឈ្មោះ/បង្កាន់ដៃ បញ្ជាក់ការចុះឈ្មោះបោះឆ្នោតដែលនៅសល់ ត្រូវរក្សាទុកនៅសាលាយុំ, សង្កាត់ ហើយ ល ធម៌ ខ ប ត្រូវត្រួតពិនិត្យជាក់ស្តែងលើរបាយការណ៍របស់ស្ម័គ្រយុំ, សង្កាត់ ស្តីពីតុល្យភាព នៃការទទួល និងការប្រើប្រាស់ទម្រង់បែបបទចុះឈ្មោះ បង្កាន់ដៃបញ្ជាក់ការចុះឈ្មោះ បោះឆ្នោតនេះ ។

៣.១០ ការប្រើប្រាស់កញ្ចប់សុវត្ថិភាព " ក " និងសោយុំ ត្រូវបានជំនួសដោយការប្រើប្រាស់ " កញ្ចប់ និងខ្សែចងធម្មតា " ។

៣.១១ ការស្នើសុំ និងការចេញលិខិតបញ្ជាក់អត្តសញ្ញាណ សម្រាប់បម្រើឱ្យការបោះឆ្នោត ដើម្បីប្រើក្នុងការពិនិត្យបញ្ជីឈ្មោះ និងការចុះឈ្មោះបោះឆ្នោត ត្រូវអនុវត្តឱ្យបានត្រឹម ត្រូវតាមបញ្ញត្តិដូចមានចែងក្នុងសេចក្តីណែនាំរួម រវាងក្រសួងមហាផ្ទៃ និងគណៈ កម្មាធិការជាតិរៀបចំការបោះឆ្នោតលេខ ០២៣ សណន ចុះថ្ងៃទី១៣ ខែកក្កដា ឆ្នាំ២០១១ ស្តីពីនីតិវិធីនៃការស្នើសុំ និងការចេញលិខិតបញ្ជាក់អត្តសញ្ញាណ សម្រាប់ បម្រើឱ្យការបោះឆ្នោត ។

៣.១២ គណបក្សនយោបាយ ដែលបានចុះបញ្ជីគណបក្សនយោបាយ ស្របតាមច្បាប់ស្តីពី គណបក្សនយោបាយ មានសិទ្ធិស្នើសុំពី គ.ជ.ប នូវច្បាប់ថតចម្លងនៃបញ្ជីបោះឆ្នោត ដំបូង ឬផ្លូវការ ដោយបង់ថ្លៃត្រឹមតែតម្លៃផលិត ។

៣.១៣ ចំណុច ៤.២៤.២.១ ៤.២៤.២.២ ៤.២៤.២.៣ និងចំណុច ៤.២៤.២.៤ ប្រការ ៤.២៤ នៃ ប.ន.ព.ច.អ ត្រូវបានកែសម្រួលជាចំណុចតែមួយថា ការ បិទផ្សាយ បញ្ជីបោះឆ្នោតដំបូង ត្រូវធ្វើព្រមគ្នាទូទាំងប្រទេស នៅគ្រប់យ៉ាង សង្កាត់ ដែលគ្មានបណ្តឹងតវ៉ា នៅថ្ងៃទីបួន (៤) បន្ទាប់ពីថ្ងៃបញ្ចប់រយៈពេល នៃការពិនិត្យ បញ្ជីឈ្មោះ និងចុះឈ្មោះបោះឆ្នោត ។

៣.១៤ បញ្ជីបោះឆ្នោតដំបូងនៃយុំ សង្កាត់ ដែលមានបណ្តឹងតវ៉ាទាក់ទងនឹងការបដិសេធការ សុំចុះឈ្មោះបោះឆ្នោត ត្រូវបិទផ្សាយជាសាធារណៈនៅសាលាយុំ សង្កាត់ បន្ទាប់ពី បណ្តឹងត្រូវបានដោះស្រាយរួចរាល់ ។

៣.១៥ ការប្តឹងតវ៉ា ឬជំទាស់ទៅក្រុមប្រឹក្សាយុំ សង្កាត់ លើបញ្ជីបោះឆ្នោតដំបូងមានរយៈពេល (១០) ថ្ងៃ តាមប្រតិទិនកំណត់ដោយ គ.ជ.ប ។

**ប្រការ ៤ :** រាល់ការដាក់ពាក្យបណ្តឹង និងការដោះស្រាយបណ្តឹងតវ៉ា ឬ និងបណ្តឹងជំទាស់ ត្រូវអនុវត្ត តាម ប.ន.ព.ច.អ និងនីតិវិធីពាក់ព័ន្ធ ដូចមានចែងក្នុងជំពូកទី ១១ នៃ ប.ន.ត.រ ។

**ប្រការ ៥ :** លេខយោង ដូចមានក្រោមចំណុច ៤.២៩.៣ ប្រការ ៤.២៩ នៃ ប.ន.ព.ច.អ ត្រូវបាន កែតម្រូវ លេខ ៤.៣០.២ ៤.៣០.៣ ៤.៣០.៣.២ ៤.៣០.៣.៣ និង ៤.៣០.៣.៤ ទៅជា ៤.២៩.២ ៤.២៩.៣ ៤.២៩.៣.២ ៤.២៩.៣.៣ និង ៤.២៩.៣.៤ វិញ ។

**ប្រការ ៦ :** រាល់សេចក្តីសម្រេចទាំងឡាយណា ដែលមានខ្លឹមសារផ្ទុយនឹងសេចក្តីសម្រេចនេះ ត្រូវចាត់ ទុកជានិរាករណ៍ ។

**ប្រការ ៧ :** អគ្គលេខាធិការ គ.ជ.ប ប្រធាន លធម៌/ខប ក្រុមប្រឹក្សាយុំ សង្កាត់ និង ស្មៀនយុំ សង្កាត់ ត្រូវអនុវត្តសេចក្តីសម្រេចនេះឱ្យមានប្រសិទ្ធភាព ។



# ឧបសម្ព័ន្ធទី ៦

## ស្តីពី

**សម្ភារៈ ឯកសារ ដែល ត្រូវ ប្រគល់ ជូន គណៈ/ខប  
សម្រាប់ ប្រើប្រាស់ ក្នុង កិច្ចប្រតិបត្តិការ បោះឆ្នោត ទាំងមូល**

- ១ - ប័ណ្ណសម្គាល់អ្នកសង្កេតការណ៍ជាតិ ចំនួនពីរ (២) សន្លឹក គុណនឹងចំនួនការិយាល័យបោះឆ្នោត ក្នុងរាជធានី ខេត្ត (ត្រូវបញ្ជូនមុន) ។
- ២ - ទម្រង់បែបបទលេខ ១១០៦ សម្រាប់កត់ត្រាការត្រួតពិនិត្យការបែងចែក និងបញ្ជូនសន្លឹកឆ្នោត ចំនួនបី (៣) ច្បាប់។
- ៣ - ទម្រង់បែបបទលេខ ១១០៧ សម្រាប់បំពេញលិខិតបញ្ជូន និងប្រគល់ ទទួលសម្ភារៈ ឯកសារ បោះឆ្នោតចំនួនប្រាំបួន (៩) ច្បាប់ គុណនឹងចំនួនការិយាល័យបោះឆ្នោតក្នុងរាជធានី ខេត្ត ។
- ៤ - ទម្រង់បែបបទលេខ ១១១០ សម្រាប់បំពេញតារាងបូកសរុបលទ្ធផលនៃការបោះឆ្នោតក្នុងរាជធានី ខេត្ត ចំនួនបី (៣) ច្បាប់ និងថាសទន់ផ្ទុកទម្រង់បែបបទលេខ ១១១០ ចំនួនមួយ (១) ។
- ៥ - ទម្រង់បែបបទលេខ ១១១១ សម្រាប់បំពេញកំណត់ហេតុបូកសរុបលទ្ធផលនៃការបោះឆ្នោត ក្នុងរាជធានី ខេត្ត ចំនួនប្រាំ (៥) ច្បាប់ ។
- ៦ - ទម្រង់បែបបទលេខ ១១១៤ សម្រាប់បំពេញក្រដាសលទ្ធផលនៃការបោះឆ្នោតក្នុងរាជធានី ខេត្ត ចំនួនដប់ប្រាំ (១៥) ច្បាប់ ។
- ៧ - ទម្រង់បែបបទលេខ ១១១៦តព សម្រាប់បំពេញតារាងត្រួតពិនិត្យលទ្ធផលនៃការបោះឆ្នោតក្នុងយុំ សង្កាត់ ផ្ទៀងផ្ទាត់ដោយក្រុមត្រួតពិនិត្យលទ្ធផលនៃ គណៈ/ខប ចំនួនប្រាំ (៥) ច្បាប់ គុណនឹង ចំនួនយុំ សង្កាត់ ក្នុងរាជធានី ខេត្ត ។
- ៨ - ទម្រង់បែបបទលេខ ១២០២ សម្រាប់បំពេញពាក្យបណ្តឹងតវ៉ា ឬបណ្តឹងជំទាស់ចំនួនប្រាំ (៥) ក្បាល ក្នុងមួយក្បាលមាឌម្ភៃ (២០) ច្បាប់ ។
- ៩ - ទម្រង់បែបបទលេខ ១២០៣ សម្រាប់បំពេញសម្រង់សេចក្តីសម្រេចលើពាក្យបណ្តឹងតវ៉ា ឬ បណ្តឹងជំទាស់ចំនួនប្រាំ (៥) ក្បាល ក្នុងមួយក្បាលមាឌម្ភៃ (២០) ច្បាប់ ។
- ១០ - ស្រោមសំបុត្រចំនួនពីរ (២) គុណនឹងចំនួនយុំ សង្កាត់ ក្នុងរាជធានី ខេត្ត ស្រោមសំបុត្រ មធ្យមចំនួនប្រាំពីរ (៧) និងបន្ថែមស្រោមសំបុត្រមធ្យមចំនួនគិតសមាមាត្រនឹងកញ្ចប់ " យ " ដែលត្រូវប្រើនៅ គណៈ/ខប ។
- ១១ - ម៉ាស៊ីនគិតលេខ បែងចែកតាមរាជធានី ខេត្ត តូច ឬធំ ។

- ១២ - បីចហ្វិតផលុបមិនជ្រះ បែងចែកតាមរាជធានី ខេត្ត តូច ឬធំ ។
- ១៣ - បីចហ្វិតផលុបខ្សែវ បែងចែកតាមរាជធានី ខេត្ត តូច ឬធំ ។
- ១៤ - កញ្ចប់ " យ ពិសេស " បែងចែកតាមរាជធានី ខេត្ត តូច ឬធំ ។
- ១៥ - កញ្ចប់ " យ " បែងចែកតាមរាជធានី ខេត្ត តូច ឬធំ ។
- ១៦ - សោយ្យុជ័រផ្សាសលេខ សម្រាប់យុកញ្ចប់ " យ " ចំនួនស្មើនឹងកញ្ចប់ " យ " ។



# ឧបសម្ព័ន្ធនី ៦

## ស្តីពី

**សម្ភារៈ ឯកសារ ដែល ត្រូវ ប្រគល់ ជូន គយ / ស ប**  
**សម្រាប់ ប្រើប្រាស់ ក្នុង កិច្ចប្រតិបត្តិការ ចោទប្រកាស ទោស មូល**

- ១ - ប័ណ្ណសម្គាល់សមាសភាព គកប / គករ ចំនួនប្រាំមួយ (៦) សន្លឹក គុណនឹងចំនួនការិយាល័យ បោះឆ្នោតក្នុងយុទ្ធសាស្ត្រ (ត្រូវបញ្ជូនមុន) ។
- ២ - ប័ណ្ណសម្គាល់តំណាងគណបក្សនយោបាយ ចំនួនម្ភៃ (២០) សន្លឹក គុណនឹងចំនួនការិយាល័យ បោះឆ្នោតក្នុងយុទ្ធសាស្ត្រ (ត្រូវបញ្ជូនមុន) ។
- ៣ - ត្រា គយ / ស ប ចំនួនមួយ (១) (ត្រូវបញ្ជូនមុន) ។
- ៤ - តាំងប្រកាស ចំនួនមួយ (១) ប្រកប និងទឹកតាំងប្រកាស ចំនួនមួយ (១) ដប (ត្រូវបញ្ជូនមុន) ។
- ៥ - បញ្ជីទីតាំងការិយាល័យ បោះឆ្នោតក្នុងយុទ្ធសាស្ត្រ (៣) ច្បាប់ (ត្រូវបញ្ជូនមុន) ។
- ៦ - បញ្ជីបោះឆ្នោតនៃការិយាល័យ បោះឆ្នោតទាំងអស់ក្នុងយុទ្ធសាស្ត្រ ចំនួនពីរ (២) ច្បាប់ សម្រាប់ បិទផ្សាយ ចំនួនមួយ (១) ច្បាប់ ជូនក្រុមប្រឹក្សាយុទ្ធសាស្ត្រ ចំនួនមួយ (១) ច្បាប់ ។
- ៧ - ទម្រង់បែបបទលេខ ១០០២ សម្រាប់បំពេញកិច្ចសន្យាប្រើប្រាស់ការងាររបស់សមាសភាពនៃ គកប / គករ ចំនួនដប់ពីរ (១២) សន្លឹក គុណនឹងចំនួនការិយាល័យ បោះឆ្នោតក្នុងយុទ្ធសាស្ត្រ (ត្រូវបញ្ជូនមុន) ។
- ៨ - ទម្រង់បែបបទលេខ ១០០៤ សម្រាប់បំពេញបញ្ជីវត្តមាន និងប្រាក់កែប្រែសមាសភាពនៃ គកប / គករ ចំនួនបី (៣) ច្បាប់ (ត្រូវបញ្ជូនមុន) ។
- ៩ - ទម្រង់បែបបទលេខ ១១០៣ សម្រាប់បំពេញកំណត់ហេតុបូកសរុបលទ្ធផលនៃការបោះឆ្នោត ក្នុងយុទ្ធសាស្ត្រ ចំនួនប្រាំ (៥) ច្បាប់ ។
- ១០ - ទម្រង់បែបបទលេខ ១១០៥ សម្រាប់បំពេញលទ្ធផលបឋមនៃការបោះឆ្នោតក្នុងយុទ្ធសាស្ត្រ ចំនួនបី (៣) ច្បាប់ ។
- ១១ - ទម្រង់បែបបទលេខ ១១០៦ សម្រាប់កត់ត្រាការត្រួតពិនិត្យការបែងចែក និងបញ្ជូនសន្លឹកឆ្នោត ចំនួនបី (៣) ច្បាប់ ។

- ១២ - ទម្រង់បែបបទលេខ ១១០៧ សម្រាប់បំពេញលិខិតបញ្ជូន និងប្រគល់ ទទួលសម្ភារៈឯកសារ បោះឆ្នោតចំនួនប្រាំមួយ (៦) ច្បាប់ គុណនឹងចំនួនការិយាល័យបោះឆ្នោតក្នុងឃុំ សង្កាត់ ។
- ១៣ - ទម្រង់បែបបទលេខ ១១០៨ សម្រាប់បំពេញតារាងបូកសរុបលទ្ធផលនៃការបោះឆ្នោតក្នុងឃុំ សង្កាត់ចំនួនប្រាំ (៥) ច្បាប់ ។
- ១៤ - ទម្រង់បែបបទលេខ ១១១៣ សម្រាប់បំពេញកំណត់ហេតុវាយតម្លៃសមាភាពនៃ គកប/គករ ចំនួន ដប់ពីរ (១២) ច្បាប់ គុណនឹងចំនួនការិយាល័យបោះឆ្នោតក្នុងឃុំ សង្កាត់ ។
- ១៥ - ទម្រង់បែបបទលេខ ១២០២ សម្រាប់បំពេញពាក្យបណ្តឹងតវ៉ា ឬបណ្តឹងជំទាស់ ចំនួនបី (៣) ក្បាល ក្នុង១ក្បាល មានចំនួនម៉ែ (២០) ច្បាប់ ។
- ១៦ - ទម្រង់បែបបទលេខ ១២០៣ សម្រាប់បំពេញសម្រង់សេចក្តីសម្រេចលើពាក្យបណ្តឹងតវ៉ា ឬ បណ្តឹងជំទាស់ចំនួនប្រាំ (៥) ក្បាល ក្នុង១ក្បាល មានចំនួនម៉ែ (២០) ច្បាប់ ។
- ១៧ - ស្រោមសំបុត្រចំនួនពីរ (២) មធ្យមចំនួនបួន (៨) និងបន្ថែមស្រោមសំបុត្រមធ្យមចំនួនគិត សមាមាត្រនឹងកញ្ចប់ " គ " ដែលត្រូវប្រើនៅ គយ/សប ។
- ១៨ - ម៉ាស៊ីនគិតលេខចំនួនមួយ (១) គ្រឿង ។
- ១៩ - ប៊ិចហ្វីតផលបូកលាងមិនជ្រុះចំនួនពីរ (២) ដើម ។
- ២០ - ប៊ិចហ្វីតផលខ្សែចំនួនពីរ (២) ដើម ។
- ២១ - ប៊ិចខ្សែចំនួនប្រាំ (៥) ដើម ។
- ២២ - ក្រដាសរ៉ាមចំនួនហាសិប (៥០) សន្លឹក សម្រាប់ប្រើប្រាស់ការងារផ្សេងៗ ។
- ២៣ - កញ្ចប់ " គ " ពិសេស " ចំនួនមួយ (១) ។
- ២៤ - កញ្ចប់ " គ " ចំនួនគិតតាមសមាមាត្រនឹងចំនួនការិយាល័យបោះឆ្នោតក្នុងឃុំ សង្កាត់ ។
- ២៥ - សោយុវ័ជ័រផ្គុំសម្រាប់យុវកញ្ចប់ " គ " ចំនួនស្មើនឹងកញ្ចប់ " គ " ។





# ឧបសម្ព័ន្ធនី ៧

## ស្តីពី

**សម្ភារៈ ឯកសារចោះឆ្នោត និងរបស់សន្លឹកឆ្នោត និងកល្បសម្ភារៈ  
ឧបករណ៍ និងឯកសារដេរូបទេស្ត្រីដែល គយ/សប ត្រូវប្រគល់ជូន គកប/គករ  
សម្រាប់ប្រើប្រាស់ក្នុងកិច្ចប្រតិបត្តិការចោះឆ្នោត និងរបស់សន្លឹកឆ្នោត**

- ១- លេខកូដការិយាល័យបោះឆ្នោតចំនួនពីរ (២) ច្បាប់ សម្រាប់បិទនៅខាងមុខការិយាល័យបោះឆ្នោតចំនួនមួយ (១) ច្បាប់ និងសម្រាប់បិទនៅខាងមុខហិបឆ្នោតចំនួនមួយ (១) ច្បាប់ ។
- ២- បញ្ជីបោះឆ្នោតនៃការិយាល័យបោះឆ្នោតពាក់ព័ន្ធចំនួនពីរ (២) ច្បាប់ សម្រាប់បិទផ្សាយចំនួនមួយ (១) ច្បាប់ និងសម្រាប់ត្រួតពិនិត្យចំនួនអ្នកបោះឆ្នោតចំនួនមួយ (១) ច្បាប់ ។
- ៣- សន្លឹកឆ្នោតមួយកញ្ចប់ដែលត្រូវបានដេរូបដោយឡែក និងអមដោយត្រាសម្ងាត់ចំនួនមួយ (១) សម្រាប់បោះលើខ្នងសន្លឹកឆ្នោត ដែលដាក់ក្នុងស្រោមសំបុត្របិទជិត ។
- ៤- ត្រាការិយាល័យបោះឆ្នោតចំនួនមួយ (១) ។
- ៥- តាំប៉ុងពណ៌ក្រហមចំនួនមួយ (១) ប្រអប់ និងទឹកតាំប៉ុងក្រហមចំនួនមួយ (១) ដប ។
- ៦- ទឹកខ្មៅល្អបលាងមិនជ្រះចំនួនពីរ (២) ដប ។
- ៧- ហិបឆ្នោតដែលមិនទាន់តម្កើង និងដេរូបដោយឡែកចំនួនមួយ (១) ។
- ៨- បន្ទប់សម្ងាត់ស្ករស៊ីប៊ីផ្តត់សម្រាប់គូសសន្លឹកឆ្នោតចំនួនពីរ (២) ដែលមិនទាន់តម្កើង និងដេរូបច្រកក្នុងស្បោងឆ្នោតមួយដោយឡែក និងអមដោយស្កត់ចំនួនមួយ (១) ដុំ ។
- ៩- ស្លាកសម្គាល់ " ការិយាល័យបោះឆ្នោត " បោះពុម្ពលើកំណាត់ប្លាស្ទិកចំនួនមួយ (១) ផ្ទាំង ។
- ១០- ប័ណ្ណប្រកាសហាមប្រើទូរស័ព្ទដៃ ម៉ាស៊ីន និងឧបករណ៍ថតរូបចំនួនពីរ (២) សន្លឹក ។
- ១១- ទម្រង់បែបបទលេខ ១១០១ សម្រាប់បំពេញកំណត់ហេតុនៃការបោះឆ្នោតចំនួនប្រាំមួយ (៦) ច្បាប់ ។
- ១២- ទម្រង់បែបបទលេខ ១១០២ សម្រាប់បំពេញកំណត់ហេតុនៃការរបស់សន្លឹកឆ្នោតចំនួនប្រាំមួយ (៦) ច្បាប់ ។
- ១៣- ទម្រង់បែបបទលេខ ១១០៤ សម្រាប់ចម្លងលទ្ធផលបឋមនៃការបោះឆ្នោតតាមការិយាល័យបោះឆ្នោតចំនួនម្ភៃ (២០) សន្លឹក ។
- ១៤- ទម្រង់បែបបទលេខ ១១០៧ សម្រាប់បំពេញលិខិតបញ្ជូន និងប្រគល់ ទទួលសម្ភារៈឯកសារបោះឆ្នោតចំនួនប្រាំមួយ (៦) ច្បាប់ ។
- ១៥- ទម្រង់បែបបទលេខ ១១០៨ សម្រាប់កត់ត្រាសំឡេងឆ្នោតចំនួនបួន (៨) ច្បាប់ ។
- ១៦- ទម្រង់បែបបទលេខ ១១១២ សម្រាប់បំពេញតារាងត្រួតពិនិត្យសម្ភារៈ ឯកសារបោះឆ្នោតដែលគកប បាណទទួលចំនួនបួន (៨) ច្បាប់ ។

- ១៧ - ទម្រង់បែបបទលេខ ១១១៥ សម្រាប់ស្រង់វត្តមានតំណាងគណបក្សនយោបាយ និងអ្នកសង្កេតការណ៍ ក្នុងអំឡុងពេលនៃការបោះឆ្នោត និងរាប់សន្លឹកឆ្នោតចំនួនពីរ (២) ច្បាប់ ។
- ១៨ - ទម្រង់បែបបទលេខ ១១២០ សម្រាប់ស្រង់វត្តមានអ្នកសង្កេតការណ៍ ក្នុងអំឡុងពេលនៃការបោះឆ្នោត និងរាប់សន្លឹកឆ្នោតចំនួនពីរ (២) ច្បាប់ ។
- ១៩ - ទម្រង់បែបបទលេខ ១២០២ សម្រាប់បំពេញពាក្យបណ្តឹងតវ៉ា ឬបណ្តឹងជំទាស់ចំនួនពីរ (២) ក្បាល ក្នុងមួយក្បាលមាតិកា (២០) ច្បាប់ ។
- ២០ - ស្រោមសំបុត្រចំនួនមួយ (១) មធ្យមចំនួនប្រាំបួន (៩) និងតួចំនួនពីរ (២) ។
- ២១ - ក្រដាសស្តើងសម្រាប់បិទពាសសន្ទះបិទប្រឡោះស៊ីកសន្លឹកឆ្នោតចំនួនប្រាំមួយ (៦) សន្លឹក ។
- ២២ - ក្រដាសវាមសម្រាប់ប្រើប្រាស់ការងារផ្សេងៗចំនួនមួយ (២០) សន្លឹក ។
- ២៣ - ផ្ទាំងក្រដាស សម្រាប់ទ្រាប់គូសសន្លឹកឆ្នោតចំនួនពីរ (២) ផ្ទាំង ។
- ២៤ - ផ្ទាំងក្រដាសធំ សម្រាប់កត់ត្រាសំឡេងឆ្នោតចំនួនមួយ (១) ផ្ទាំង ។
- ២៥ - សេរ៉ាងប្លាស្ទិក សម្រាប់ដាក់សន្លឹកឆ្នោតដែលមិនទាន់ប្រើ និងគល់សន្លឹកឆ្នោតដែលប្រើហើយចំនួនមួយ (១) ។
- ២៦ - សេរ៉ាងប្លាស្ទិក សម្រាប់ដាក់សន្លឹកឆ្នោតបាណករ និងសន្លឹកឆ្នោតមិនបាណករចំនួនមួយ (១) ។
- ២៧ - កញ្ចប់សុវត្ថិភាព " ក " សម្រាប់ដាក់កំណត់ហេតុនៃការបោះឆ្នោត និងសម្ភារៈឯកសារបោះឆ្នោតចំនួនមួយ (១) ។
- ២៨ - កញ្ចប់ " ខ " សម្រាប់ដាក់កញ្ចប់សុវត្ថិភាព " ក " និងសម្ភារៈឯកសារបោះឆ្នោតចំនួនមួយ (១) ។
- ២៩ - ស្នោយ្យុជ័រតូចមានលេខសម្រាប់យុបិទគម្របខាងក្នុង និងខាងក្រៅនៃហិបឆ្នោតចំនួនបី (៣) ។
- ៣០ - ស្នោយ្យុជ័រមធ្យមសម្រាប់យុបិទមាត់កញ្ចប់ " ខ " ចំនួនមួយ (១) ។
- ៣១ - បិទមានខ្សែចងសម្រាប់គូសសន្លឹកឆ្នោតចំនួនពីរ (២) ដើម និងបិទធម្មតាចំនួនប្រាំមួយ (៦) ដើមសម្រាប់ គកប/គករ ។
- ៣២ - បិទហ្វិតផលបមិនជ្រះចំនួនមួយ (១) ដើម ។
- ៣៣ - បិទហ្វិតផលពណ៌ខៀវចំនួនមួយ (១) ដើម ។
- ៣៤ - ជ័រការវាវចំនួនមួយ (១) ដប ។
- ៣៥ - បន្ទាត់ជ័រចំនួនមួយ (១) ដើម ។
- ៣៦ - កៅស៊ូកងមួយចំនួន សម្រាប់ចងសន្លឹកឆ្នោតតាមគណបក្ស ។
- ៣៧ - ប្រដាប់ចោះសន្លឹកឆ្នោតចំនួន (១) ។



**ឧបសម្ព័ន្ធទី ៨**  
**ស្តីពី**

**គោលការណ៍ណែនាំ**

**អំពីការបោះឆ្នោតដោយខ្លួនឯង**

**របស់អង្គការបោះឆ្នោតជាតិសម្រាប់សង្គមរាស្ត្រនិរទេស**

អនុលោមតាមច្បាប់ស្តីពីការបោះឆ្នោតជ្រើសតាំងតំណាងរាស្ត្រ និងច្បាប់ស្តីពីវិសោធនកម្មនៃច្បាប់នេះ (ច.ប.ត.រ) និងបទបញ្ជា និងនីតិវិធីសម្រាប់ការបោះឆ្នោតជ្រើសតាំងតំណាងរាស្ត្រ (ប.ន.ត.រ) គណៈកម្មាធិការជាតិរៀបចំការបោះឆ្នោត (គ.ជ.ប) កំណត់គោលការណ៍ណែនាំដល់គណៈកម្មការការិយាល័យបោះឆ្នោត (គកប) ឱ្យចាត់វិធានការជួយដល់អ្នកបោះឆ្នោតជាជនពិការភ្នែកទាំងសងខាង ដែលមានបំណងបោះឆ្នោតដោយខ្លួនឯង ដែលមានខ្លឹមសារដូចខាងក្រោម ។

**១. សម្ភារជំនួយសម្រាប់ជនពិការភ្នែកទាំងសងខាង**

ដើម្បីជួយសម្រួលដល់អ្នកបោះឆ្នោតជាជនពិការភ្នែកទាំងសងខាង អាចបោះឆ្នោតបានដោយខ្លួនឯង គ.ជ.ប បានរៀបចំឱ្យមានក្របក្រដាសពិសេសមួយ ដែលមានទម្រង់ និងលក្ខណៈ ដូចខាងក្រោម ៖

- ១.១ ក្របក្រដាសពិសេសមានពីរ (២) សន្លឹកជាប់គ្នា ដែលមានក្របខាងមុខ និងក្របខាងខ្នង មានទំហំប៉ុនគ្នា និងសន្លឹកឆ្នោតផ្លូវការ ដែលប្រើសម្រាប់ការបោះឆ្នោតជ្រើសតាំងតំណាងរាស្ត្រអាណត្តិទី ៤ ។
- ១.២ ក្របខាងមុខនៃក្រដាសពិសេសត្រូវបានចែកចេញប្រហោង ៖
  - រាងបួនជ្រុងទ្រវែង មានទំហំប៉ុនគ្នា នៅចំប្រអប់សម្រាប់គូសសញ្ញាគាំទ្រគណបក្សនយោបាយ នៅលើសន្លឹកឆ្នោតផ្លូវការ តាមមណ្ឌលបោះឆ្នោតនីមួយៗ ។
  - រាងមូលតូចនៅចំប្រអប់សម្រាប់គូសសញ្ញាគាំទ្រគណបក្សនយោបាយណា ដែលពុំបានឈរឈ្មោះបោះឆ្នោតក្នុងមណ្ឌលនោះ ។
- ១.៣ ក្របពិសេសនេះ ត្រូវបានផ្តល់ជូនចំនួនមួយ (១) នៅតាមការិយាល័យបោះឆ្នោតនីមួយៗក្នុងឃុំ សង្កាត់ ។

**២. គោលការណ៍ណែនាំ សម្រាប់គណៈកម្មការការិយាល័យបោះឆ្នោត**

ក្នុងករណីអ្នកបោះឆ្នោតជាជនពិការភ្នែកទាំងសងខាង ពុំបានស្នើសុំជំនួយពិនិត្យ ឬពិប្រធាន គកប ឱ្យជួយដូចចែងក្នុងចំណុច ៨.៧.១៨ នៃ ប.ន.ត.រ និងមានបំណងបោះឆ្នោតដោយខ្លួនឯង គណៈកម្មការការិយាល័យបោះឆ្នោតពាក់ព័ន្ធត្រូវចាត់ចែងដូចខាងក្រោម ៖

- ២.១ ប្រធាន គកប ត្រូវណែនាំអ្នកបោះឆ្នោតនោះទៅជួបលេខាធិការ ដើម្បីពិនិត្យរកមើលស្នាមទឹកខ្មៅលុបលាងមិនជ្រះនៅលើម្រាមដៃ និងរកឈ្មោះគាត់នៅក្នុងបញ្ជីបោះឆ្នោត តាមលេខរៀងក្នុងប័ណ្ណព័ត៌មានអ្នកបោះ

ឆ្នោត (ប្រសិនបើមាន) រួចពិនិត្យ ផ្ទៀងផ្ទាត់ឯកសារបញ្ជាក់អត្តសញ្ញាណរបស់គាត់ ជាមួយនឹងរូបពិត ឈ្មោះ និងទិន្នន័យពាក់ព័ន្ធនៅក្នុងបញ្ជីបោះឆ្នោត ដូចចែងក្រោមចំណុច ៨.៧.១១ នៃ ប.ន.ត.វ ។

២.២ បន្ទាប់ពីអនុវត្តនីតិវិធីដូចចែងក្នុងចំណុច ២.១ រួច ប្រសិនបើគ្មានបញ្ហាអ្វីទេនោះ លេខាធិការត្រូវហុចឯកសារ ពាក់ព័ន្ធ ជូនអនុប្រធាន ហើយអនុប្រធានត្រូវហែកសន្លឹកឆ្នោតមួយ (១) សន្លឹកចេញពីគល់បញ្ជីបោះត្រា សម្ងាត់នៅផ្នែកខាងខ្នង បត់ជាបួន(៤) ផ្នត់ និងត្រូវ :

២.២.១ ជូនអ្នកពិការឱ្យស្លាបសន្លឹកឆ្នោត និងស្នាមបត់ រួចលាសន្លឹកឆ្នោតឱ្យស្នើឡើងវិញ និងដាក់នៅក្នុង ក្របក្រដាសពិសេស ដោយឱ្យផ្នែកខាងមុខនៃសន្លឹកឆ្នោតលេចចេញប្រអប់ សម្រាប់គូសសញ្ញា គាំទ្រគណបក្សតាមប្រហោង ដូចបានកំណត់ក្នុងចំណុច ១.២ ខាងលើ ។

២.២.២ ប្រើប្រាស់គាបសន្លឹកឆ្នោតនោះភ្ជាប់នឹងក្របក្រដាសពិសេស ដើម្បីបង្ការកុំឱ្យលេខរៀងប្រអប់ សម្រាប់គូសសញ្ញាគាំទ្រគណបក្សនយោបាយ ងាក ឬល្អៀងចេញពីប្រហោងនៃក្របក្រដាស ពិសេស ។

២.២.៣ ប្រគល់ក្របក្រដាសពិសេស ដែលមានដាក់សន្លឹកឆ្នោតខាងក្នុងជូនទៅអ្នកបោះឆ្នោតពាក់ព័ន្ធ និងកាន់ ម្រាមដៃណាមួយរបស់គាត់ មកឱ្យប៉ះ និងស្លាបប្រហោងរាងបួនជ្រុងទ្រវែង និងរាងមូលតូច ដែលចោទលើក្របនៃក្រដាសពិសេសពិលើចុះក្រោម និងជម្រាបគាត់ថា :

២.២.៣.១ អ្នកអាចស្លាបដឹងប្រហោងរាងបួនជ្រុងទ្រវែង និងរាងមូលតូច ដែលកំណត់លេខរៀង និងចំនួនគណបក្សនយោបាយទាំងអស់មានចំនួន ១១ គណបក្ស ។ ប្រហោងរាងបួន ជ្រុងទ្រវែង គឺជាប្រអប់ សម្រាប់គូសសញ្ញាគាំទ្រគណបក្សនយោបាយ ដែលឈរ ឈ្មោះបោះឆ្នោតក្នុងមណ្ឌលនេះ ។ ឯប្រហោងរាងមូលតូច គឺជាកំណត់សម្គាល់ គណ បក្សនយោបាយដែលពុំបានឈរឈ្មោះក្នុងមណ្ឌលនេះ ។

២.២.៣.២ អ្នកត្រូវប្រើបិទគូសសញ្ញាគាំទ្រ ក្នុងប្រហោងរាងបួនជ្រុងទ្រវែង បន្ទាប់ពីអ្នកបាន ស្លាប និងដឹងច្បាស់អំពីប្រអប់លេខរៀងគណបក្សនយោបាយដែលអ្នកពេញចិត្ត ។

២.២.៣.៣ បន្ទាប់ពីគូសសញ្ញាគាំទ្រហើយ អ្នកត្រូវដោះប្រហោង និងដកសន្លឹកឆ្នោតចេញពីក្រប ក្រដាសពិសេស រួចបត់តាមផ្នត់ដើម រួចស្នើសុំប្រធានការិយាល័យបោះឆ្នោតឱ្យជួយ ជូនទៅសិកសន្លឹកឆ្នោតក្នុងហិបឆ្នោត ។

២.៣ នៅពេលអ្នកបោះឆ្នោតជាជនពិការបានទទួលក្របក្រដាសពិសេស ដែលមានសន្លឹកឆ្នោតផ្លូវការនៅខាងក្នុង រួចហើយប្រធាន គកប ត្រូវអនុវត្តដូចខាងក្រោម :

២.៣.១ ជួយជូនអ្នកបោះឆ្នោតជាជនពិការនោះទៅកាន់បន្ទប់សម្ងាត់ ។

២.៣.២ ជួយរកបិទ សម្រាប់គូសសញ្ញាគាំទ្រគណបក្សនយោបាយ ជូនអ្នកបោះឆ្នោតនោះ ។

២.៣.៣ ជួយរៀបចំក្របក្រដាសពិសេស ដែលមានសន្លឹកឆ្នោតផ្លូវការនៅខាងក្នុង ឱ្យមានភាពត្រឹមត្រូវ ប្រសិនបើពិនិត្យឃើញថា ក្របក្រដាសពិសេសនោះមានសភាពមិនប្រក្រតី ឬដាក់មិនត្រូវទំនង ។

២.៣.៤ ចេញពីបន្ទប់សម្ងាត់ បន្ទាប់ពីអនុវត្តចំណុច ២.៣.១ ដល់ ២.៣.៣ រួច ។

២.៣.៥ រង់ចាំជួយបន្ថែមទៀត ប្រសិនបើមានសំណូមពរពីអ្នកបោះឆ្នោតនោះ ។

២.៤ រាល់ការអនុវត្តតាមការណែនាំ ដូចចែងក្នុងចំណុច ២.១ និងក្រោមចំណុច ២.២ និង ២.៣ ខាងលើ ត្រូវធ្វើឡើងចំពោះមុខតំណាងគណបក្សនយោបាយ និងអ្នកសង្កេតការណ៍ ដែលមានវត្តមានក្នុងការិយាល័យបោះឆ្នោតពាក់ព័ន្ធ ។

**៣. គោលការណ៍ណែនាំ សម្រាប់អ្នកបោះឆ្នោតជាជនពិការភ្នែកទំនងសងខាង**

នៅពេលចូលដល់ការិយាល័យបោះឆ្នោត អ្នកបោះឆ្នោតដែលពិការភ្នែកទំនងសងខាង ត្រូវបញ្ជាក់ប្រាប់ប្រធាន គកប ពីបំណងរបស់ខ្លួនចង់បោះឆ្នោតដោយមានជំនួយ ឬបោះឆ្នោតដោយខ្លួនឯង ។

៣.១ ក្នុងករណីអ្នកបោះឆ្នោតនោះចង់បោះឆ្នោតដោយមានអ្នកជំនួយ នោះគាត់ត្រូវជ្រើសរើសអ្នកជំនួយជានីតិជន ឬសុំឱ្យប្រធាន គកប ជួយតាមការកំណត់នៃ ប.ន.ត.រ ។

៣.២ ក្នុងករណីអ្នកបោះឆ្នោតនោះចង់បោះឆ្នោតដោយខ្លួនឯង គាត់ត្រូវអនុវត្តដូចខាងក្រោម ៖

៣.២.១ ចងចាំអំពីលេខរៀងរបស់គណបក្សនយោបាយ ដែលខ្លួនពេញចិត្ត ។

៣.២.២ ស្ទាប និងរាប់ប្រហោងលេខរៀង ដែលបានចោះលើក្របក្រដាសពិសេស ពីលើចុះក្រោម និងដាក់ ម្រាមដៃសម្គាល់ប្រហោងលេខរៀងរបស់គណបក្សនយោបាយណាដែលខ្លួនពេញចិត្ត ។

៣.២.៣ ប្រើបិទគូសសញ្ញាគាំទ្រក្នុងប្រហោងនោះ បន្ទាប់ពីបានស្ទាបដឹងច្បាស់ និងសម្គាល់ប្រហោងលេខរៀង គណបក្សនយោបាយ ដែលខ្លួនពេញចិត្តរួចហើយ ។

៣.២.៤ ដោះឃ្នាប និងដកសន្លឹកឆ្នោតចេញពីក្របក្រដាសពិសេស រួចបត់ចូលក្នុងតាមផ្គត់ដើម នៅក្នុងបន្ទប់ សម្ងាត់ មុននឹងស្នើសុំប្រធាន គកប ឱ្យជួយជូនទៅសិកសន្លឹកឆ្នោតក្នុងហិបឆ្នោត ។

៣.២.៥ បន្ទាប់ពីអនុវត្តតាមការណែនាំខាងលើរួចហើយ អ្នកបោះឆ្នោតជាជនពិការ ដែលមានបំណងបោះ ឆ្នោតដោយខ្លួនឯង ត្រូវអនុវត្តតាមលក្ខខណ្ឌបន្តបន្ទាប់ផ្សេងទៀត ដូចអ្នកបោះឆ្នោតទូទៅដែរ ។

ទទួលបានគោលការណ៍ណែនាំនេះ អគ្គលេខាធិការ គ.ជ.ប ប្រធានគណៈកម្មការរាជធានី ខេត្តរៀបចំការបោះឆ្នោត ប្រធានគណៈកម្មការឃុំ សង្កាត់រៀបចំការបោះឆ្នោត និងប្រធានគណៈកម្មការការិយាល័យបោះឆ្នោត ត្រូវអនុវត្តឱ្យមាន ប្រសិទ្ធភាព ។



# **ឧបសម្ព័ន្ធទី ៩ ស្ទីពី**

## **ប្រព័ន្ធចោះឆ្នោត និងការបែងចែកអសនៈ**



១. យោងតាមមាត្រា ៥ និងមាត្រា ១១៨ ថ្មី នៃច្បាប់ស្តីពីការបោះឆ្នោតជ្រើសតាំងតំណាងរាស្ត្រ ការបោះឆ្នោតជ្រើសតាំងតំណាងរាស្ត្រត្រូវធ្វើតាមប្រព័ន្ធសមាមាត្រតាមខេត្ត ក្រុង ដោយយកខេត្ត ក្រុងជាមណ្ឌលបោះឆ្នោត ហើយការបែងចែកអសនៈតាមខេត្ត ក្រុង ត្រូវធ្វើតាមរូបមន្តមធ្យមភាគខ្ពស់បំផុត ។
  
២. បេក្ខជនជាប់ឆ្នោតជាតំណាងរាស្ត្រដែលជាសមាជិករដ្ឋសភា ត្រូវបានប្រកាសដោយអនុលោមទៅតាមបញ្ជីបេក្ខជនឈរឈ្មោះបោះឆ្នោតរបស់គណបក្សនយោបាយ ដែលត្រូវបានជាប់ឆ្នោតនៅក្នុងមណ្ឌលបោះឆ្នោតខេត្ត ក្រុង និងអនុវត្តតាមលំដាប់លេខរៀង ។
  
៣. អនុលោមតាមច្បាប់ស្តីពីការបោះឆ្នោតជ្រើសតាំងតំណាងរាស្ត្រ មាត្រា ១១៨ ថ្មី អសនៈនៃមណ្ឌលខេត្ត ក្រុង ត្រូវបែងចែកដោយផ្អែកលើចំនួនអសនៈក្នុងខេត្ត ក្រុង និងលទ្ធផលនៃការបោះឆ្នោតក្នុងខេត្ត ក្រុង ។ គ.ជ.ប ត្រូវធ្វើការបែងចែកអសនៈ និងកំណត់ចំនួនអសនៈសម្រាប់គណបក្សនយោបាយជាប់ឆ្នោតនីមួយៗតាមមណ្ឌលបោះឆ្នោតខេត្ត ក្រុងនីមួយៗ ។
  
៤. ដើម្បីបែងចែកអសនៈតាមមណ្ឌលខេត្ត ក្រុង នីមួយៗ គ.ជ.ប ត្រូវអនុវត្តតាមករណីដូចតទៅ ៖
  - ៤.១ មណ្ឌលបោះឆ្នោតខេត្ត ក្រុងណាដែលមានអសនៈតែមួយ ការបែងចែកអសនៈក្នុងមណ្ឌលបោះឆ្នោតខេត្ត ក្រុងនោះត្រូវផ្តល់ជូនគណបក្សនយោបាយណា ដែលទទួលបានសន្លឹកឆ្នោតបានការច្រើនជាងគេ ។
  
  - ៤.២ មណ្ឌលបោះឆ្នោតខេត្ត ក្រុងណាមានអសនៈលើសពីមួយ (០១) អសនៈនៅក្នុងមណ្ឌលខេត្ត ក្រុងនោះត្រូវបែងចែកដោយផ្អែកលើចំនួនអសនៈ និងលទ្ធផលនៃការបោះឆ្នោតក្នុងខេត្ត ក្រុងនោះតាមជំហានទាំងឡាយដូចខាងក្រោម ៖

**ការកំណត់កូតា ៖**

**៤.២.១ ជំហានទី១ ៖ ការកំណត់កូតា ( Quota )**

កូតា គឺជាចំនួននៃសន្លឹកឆ្នោតប្រាក់នៅក្នុងមណ្ឌលបោះឆ្នោតខេត្ត ក្រុង និងមួយៗ ដែលកំណត់សំរាប់មួយ (០១) អាសនៈ ដើម្បីធ្វើការបែងចែក អាសនៈដល់គណបក្សនយោបាយ ដែលឈរឈ្មោះបោះឆ្នោតនៅក្នុងមណ្ឌល នោះ ។

៤.២.២ ដើម្បីកំណត់កូតា ត្រូវយកចំនួនសន្លឹកឆ្នោតប្រាក់សរុបក្នុងមណ្ឌលបោះ ឆ្នោតខេត្ត ក្រុង ចែកនឹងចំនួនអាសនៈសរុបនៃមណ្ឌលបោះឆ្នោត ខេត្ត ក្រុងនោះ ។

$$ក_{ត} = \frac{ស_{ស}}{អ_{ស}}$$

ក្នុងនោះ ៖

- $ក_{ត}$  ៖ តាំងឱ្យកូតា ជាផលចែកដោយមិនគិតសំណល់ចែក ។
- $ស_{ស}$  ៖ តាំងឱ្យចំនួនសន្លឹកឆ្នោតប្រាក់សរុប ។
- $អ_{ស}$  ៖ តាំងឱ្យចំនួនអាសនៈសរុប ។

**ឧទាហរណ៍ទី១ ៖ ការកំណត់កូតា**

នៅមណ្ឌលបោះឆ្នោតខេត្ត ក្រុង **A** មាន ៖

- សន្លឹកឆ្នោតប្រាក់សរុប ៖  $ស_{ស} = ៥៣៣.៣៧៨$  សន្លឹក
- អាសនៈសរុប ៖  $អ_{ស} = ១១$  អាសនៈ

ការកំណត់កូតា ៖

$$\frac{ស_{ស}}{អ_{ស}} = \frac{៥៣៣.៣៧៨}{១១} = ៤៨.៤៨៨,៩០$$

កូតា ស្មើនឹង ៤៨.៤៨៨ (  $ក_{ត} = ៤៨.៤៨៨$  )

**ការកំណត់ចំនួនអាសនៈជាបឋម**

៤.២.៣ **ជំហានទី២** ៖ ការកំណត់ចំនួនអាសនៈជាបឋម ឬការបែងចែកអាសនៈលើកទី១ ។

ដើម្បីកំណត់ចំនួនអាសនៈជាបឋម ដែលគណបក្សនយោបាយនីមួយៗត្រូវបានត្រូវយកចំនួនសន្លឹកឆ្នោតបានការដែលគណបក្សនីមួយៗទទួលបានមកចែកនឹងកូតា តាមរូបមន្តដូចខាងក្រោម ៖

$$អិទ្ធុ = \frac{ស_{\text{ប}}}{ក_{\text{ត}}}$$

ក្នុងនោះ ៖

- អិទ្ធុ ៖ ជាផលចែកដែលមិនគិតសំណល់ចែក តាំងឱ្យចំនួនអាសនៈដែលគណបក្សនយោបាយនីមួយៗមានសិទ្ធិទទួលបានមុនពេលធ្វើប្រមាណវិធីចាំបាច់ក្នុងជំហានទី៣ ។
- ស<sub>ប</sub> ៖ តាំងឱ្យចំនួនសន្លឹកឆ្នោតបានការរបស់គណបក្សនយោបាយនីមួយៗ ។
- ក<sub>ត</sub> ៖ តាំងឱ្យកូតា ។

**ឧទាហរណ៍ទី២** ៖ ការបែងចែកអាសនៈលើកទី១

នៅមណ្ឌលបោះឆ្នោតខេត្តក្រុង **A** ដែល ដែលមានគណបក្សនយោបាយ ឈរឈ្មោះចំនួន ១២ ៖

គណបក្ស ក	មានសន្លឹកឆ្នោតបានការ ស <sub>ក</sub>	=	៤៩.៦៨២	សន្លឹក
គណបក្ស ខ	មានសន្លឹកឆ្នោតបានការ ស <sub>ខ</sub>	=	៤៨.៧៥៤	សន្លឹក
គណបក្ស គ	មានសន្លឹកឆ្នោតបានការ ស <sub>គ</sub>	=	១១២.៩៧៨	សន្លឹក
គណបក្ស ឃ	មានសន្លឹកឆ្នោតបានការ ស <sub>ឃ</sub>	=	១០៨.៣៣៨	សន្លឹក
គណបក្ស ង	មានសន្លឹកឆ្នោតបានការ ស <sub>ង</sub>	=	១៥.១៦២	សន្លឹក
គណបក្ស ច	មានសន្លឹកឆ្នោតបានការ ស <sub>ច</sub>	=	២៥.២៨៦	សន្លឹក
គណបក្ស ឆ	មានសន្លឹកឆ្នោតបានការ ស <sub>ឆ</sub>	=	២៨.២៤៥	សន្លឹក



គណបក្ស ជ	មានសន្លឹកឆ្នោតប្រាំនិកាវ	ស ្រ ជ	=	៥០.៥២៣	សន្លឹក
គណបក្ស ឈ	មានសន្លឹកឆ្នោតប្រាំនិកាវ	ស ្រ ឈ	=	១១.៥៧៦	សន្លឹក
គណបក្ស ញ	មានសន្លឹកឆ្នោតប្រាំនិកាវ	ស ្រ ញ	=	៤៨.៧៥១	សន្លឹក
គណបក្ស ដ	មានសន្លឹកឆ្នោតប្រាំនិកាវ	ស ្រ ដ	=	១៨.៦៩៤	សន្លឹក
គណបក្ស ប	មានសន្លឹកឆ្នោតប្រាំនិកាវ	ស ្រ ប	=	១៥.៣៩៣	សន្លឹក

អនុវត្តតាមរូបមន្ត

$$អ_{៩} = \frac{ស ្រ}{ក ្រ ត}$$

ដោយមិនគិតសំណល់ចែក យើងបាន ៖

គណបក្ស ក ៖	អ <sub>៩ក</sub>	=	$\frac{៤៩.៦៨២}{៤៨.៤៨៨}$	=	១,០២	ត្រូវជា ០១ អាសនៈ
គណបក្ស ខ ៖	អ <sub>៩ខ</sub>	=	$\frac{៤៨.៧៥៤}{៤៨.៤៨៨}$	=	១,០០	ត្រូវជា ០១ អាសនៈ
គណបក្ស គ ៖	អ <sub>៩គ</sub>	=	$\frac{១១២.៩៧៨}{៤៨.៤៨៨}$	=	២,៣៣	ត្រូវជា ០២ អាសនៈ
គណបក្ស ឃ ៖	អ <sub>៩ឃ</sub>	=	$\frac{១០៨.៣៣៤}{៤៨.៤៨៨}$	=	២,២៣	ត្រូវជា ០២ អាសនៈ
គណបក្ស ង ៖	អ <sub>៩ង</sub>	=	$\frac{១៥.១៦២}{៤៨.៤៨៨}$	=	០,៣១	ត្រូវជា ០០ អាសនៈ
គណបក្ស ច ៖	អ <sub>៩ច</sub>	=	$\frac{២៥.២៨៦}{៤៨.៤៨៨}$	=	០,៥២	ត្រូវជា ០០ អាសនៈ
គណបក្ស ឆ ៖	អ <sub>៩ឆ</sub>	=	$\frac{២៨.២៤៥}{៤៨.៤៨៨}$	=	០,៥៨	ត្រូវជា ០០ អាសនៈ
គណបក្ស ជ ៖	អ <sub>៩ជ</sub>	=	$\frac{៥០.៥២៣}{៤៨.៤៨៨}$	=	១,០៤	ត្រូវជា ០១ អាសនៈ
គណបក្ស ឈ ៖	អ <sub>៩ឈ</sub>	=	$\frac{១១.៥៧៦}{៤៨.៤៨៨}$	=	០,២៣	ត្រូវជា ០០ អាសនៈ
គណបក្ស ញ ៖	អ <sub>៩ញ</sub>	=	$\frac{៤៨.៧៥១}{៤៨.៤៨៨}$	=	១,០០	ត្រូវជា ០១ អាសនៈ

$$\text{គណបក្ស ជិ ៖ អ៊ូជិ} = \frac{១៨.៦៩៤}{៤៤.៤៤៤} = ០,៣៨ \quad \text{ត្រូវជា ០០ អានសនៈ}$$

$$\text{គណបក្ស ប៊ី ៖ អ៊ូប៊ី} = \frac{១៥.៣៥៣}{៤៤.៤៤៤} = ០,៣១ \quad \text{ត្រូវជា ០០ អានសនៈ}$$

៤.២.៤ បន្ទាប់ពីបា គណនាគ្រប់គណបក្សនយោបាយទាំងអស់ ក្នុងជំហានទី២ ហើយប្រសិនបើគ្មានអានសនៈនៅសល់ដើម្បីបែងចែកបន្តទៀតទេនោះ ចំនួនអានសនៈត្រូវកំណត់យកតែម្តង ។

**ការកំណត់យកមធ្យមភាគខ្ពស់បំផុត**

៤.២.៥ ជំហានទី៣ ៖ ករណីមានអានសនៈនៅសល់

ក្នុងករណីមានអានសនៈនៅសល់ ត្រូវបន្តបែងចែក ដោយកំណត់យកមធ្យមភាគខ្ពស់បំផុត តាមការគណនាដូចខាងក្រោម ។

៤.២.៦ ត្រូវកំណត់ជាដំបូងនូវមធ្យមភាគរបស់គណបក្សនយោបាយនីមួយៗ ដោយយកចំនួនសន្លឹកឆ្នោតបា ជាការដែលគណបក្សនយោបាយនីមួយៗ ទទួលបានចែកនឹងចំនួនអានសនៈជាបឋម ដែលគណបក្សនយោបាយនីមួយៗបានទទួលបូកនឹងលេខនិមិត្តមួយ (+១)តាមរូបមន្តដូចខាងក្រោម ៖

$$ម_{ធុ} = \frac{ស_{ប}}{អ_{ទ} + ១ \quad (\text{លេខ } ១ \text{ ជាលេខនិមិត្ត})}$$

- ក្នុងនោះ ៖
- ម<sub>ធុ</sub> ៖ តាំងឱ្យមធ្យមភាគរបស់គណបក្សនយោបាយនីមួយៗ ។
- ស<sub>ប</sub> ៖ តាំងឱ្យសន្លឹកឆ្នោតបា ជាការរបស់គណបក្សនយោបាយនីមួយៗ ។
- អ<sub>ទ</sub> ៖ តាំងឱ្យចំនួនអានសនៈជាបឋម ដែលគណបក្សនយោបាយនីមួយៗ ទទួលបាន ។

៤.២.៦.១ ក្នុងការគណនាមធ្យមភាគរបស់គណបក្សនយោបាយនីមួយៗ ប្រសិនបើលេខចែកមិនជាចំ ត្រូវបន្តចែកដល់ភាគរយ គឺលេខពីរ(០២)ខ្ទង់ក្រោយក្បៀស ដើម្បីកំណត់គណបក្សនយោបាយណាដែលមានលទ្ធផលគណនាមធ្យមភាគខ្ពស់ជាងគេ ។

៤.២.៧ បន្ទាប់ពីកំណត់ប្រាក់ចំណូលមធ្យមភាគរបស់គណបក្សនយោបាយនីមួយៗ ហើយ ត្រូវធ្វើការប្រៀបធៀបគ្នា ។ គណបក្សនយោបាយណាមានមធ្យមភាគធំជាង គេ ដែលជាមធ្យមភាគខ្ពស់បំផុត ត្រូវទទួលបានអាសនៈមួយ (០១) ។

**ឧទាហរណ៍ទី៣ ៖ ការបែងចែកអាសនៈលើកទី២**

នៅក្នុងមណ្ឌលបោះឆ្នោតខេត្តក្រុង **A** ដដែល

តាមការបែងចែកអាសនៈលើកទី១ ៖

គណបក្ស ក	បានទទួល អាសនៈ	០១
គណបក្ស ខ	បានទទួល អាសនៈ	០១
គណបក្ស គ	បានទទួល អាសនៈ	០២
គណបក្ស ឃ	បានទទួល អាសនៈ	០២
គណបក្ស ង	បានទទួល អាសនៈ	០០
គណបក្ស ច	បានទទួល អាសនៈ	០០
គណបក្ស ឆ	បានទទួល អាសនៈ	០០
គណបក្ស ជ	បានទទួល អាសនៈ	០១
គណបក្ស ឈ	បានទទួល អាសនៈ	០០
គណបក្ស ញ	បានទទួល អាសនៈ	០១
គណបក្ស ដ	បានទទួល អាសនៈ	០០
គណបក្ស ប	បានទទួល អាសនៈ	០០

- អាសនៈដែលបានបែងចែកលើកទី១ មាន ០៨ អាសនៈ
- អាសនៈសរុបក្នុងមណ្ឌលបោះឆ្នោតខេត្តក្រុង **A** មាន ១១ អាសនៈ
- អាសនៈនៅសល់ដែលត្រូវបន្តធ្វើការបែងចែកមាន ០៣ អាសនៈ

ការអនុវត្តតាមរូបមន្តមធ្យមភាគខ្ពស់បំផុតក្នុងជំហានទី៣ ៖

$$\begin{aligned}
 \text{គណបក្ស ក} & \text{ ៖ } \text{មធ្យមភាគ} = \frac{៤៩.៦៨២}{១} = ២៩.៨៤១,០០ \\
 \text{គណបក្ស ខ} & \text{ ៖ } \text{មធ្យមភាគ} = \frac{៤៨.៧៥៤}{១+១} = ២៤.៣៧៧,០០ \\
 \text{គណបក្ស គ} & \text{ ៖ } \text{មធ្យមភាគ} = \frac{១១២.៩៧៨}{២+១} = \mathbf{៣៧.៦៥៩,៣៣}
 \end{aligned}$$

$$\text{គណបក្ស ឃ} \div \text{មជ្ឈម} = \frac{១០៨.៣៣៤}{២+១} = ៣៦.១១១,៣៣$$

$$\text{គណបក្ស ង} \div \text{មជ្ឈង} = \frac{១៥.១៦២}{០+១} = ១៥.១៦២,០០$$

$$\text{គណបក្ស ច} \div \text{មជ្ឈច} = \frac{២៥.២៨៦}{០+១} = ២៥.២៨៦,០០$$

$$\text{គណបក្ស ឆ} \div \text{មជ្ឈឆ} = \frac{២៨.២៤៥}{០+១} = ២៨.២៤៥,០០$$

$$\text{គណបក្ស ជ} \div \text{មជ្ឈជ} = \frac{៥០.៥២៣}{១+១} = ២៥.២៦១,៥០$$

$$\text{គណបក្ស ឈ} \div \text{មជ្ឈឈ} = \frac{១១.៥៧៦}{០+១} = ១១.៥៧៦,០០$$

$$\text{គណបក្ស ញ} \div \text{មជ្ឈញ} = \frac{៤៤.៧៥១}{១+១} = ២២.៣៧៥,៥០$$

$$\text{គណបក្ស ដ} \div \text{មជ្ឈដ} = \frac{១៨.៦៩៤}{០+១} = ១៨.៦៩៤,០០$$

$$\text{គណបក្ស ប} \div \text{មជ្ឈប} = \frac{១៥.៣៥៣}{០+១} = ១៥.៣៥៣,០០$$

ប្រៀបធៀបមធ្យមភាគនៃគណបក្សទាំង១២ ខាងលើគណបក្ស គ មានមធ្យមភាគខ្ពស់ជាងគេគឺ **៣៧.៦៥៩,៣៣** ដែលជាមធ្យមភាគខ្ពស់បំផុត ។ ដូចនេះគណបក្សនយោបាយ គ ត្រូវទទួលបានអាសនៈមួយ (០១) បន្ថែមទៀត ។

៤.២.៨ ក្នុងករណីបន្ទាប់ពីការបែងចែកលើកទី១មានសល់អាសនៈតែមួយ (០១) ដែលត្រូវបន្តបែងចែក នោះតាមការគណនាក្នុងជំហាន ទី៣ គណបក្សនយោបាយ ដែលមានមធ្យមភាគខ្ពស់បំផុតត្រូវទទួលបានបន្ថែមអាសនៈមួយ (០១) ដែលនៅសល់នោះ ។

៤.២.៤ ក្នុងករណីបន្ទាប់ពីការបែងចែកលើកទី១ មានសល់អាសនៈច្រើនជាងមួយ (០១) ដែលត្រូវបន្តបែងចែកតាមរូបមន្តក្នុងជំហានទី៣ និងបន្ទាប់ពីអនុវត្តតាមរូបមន្តជំហានទី៣ អាសនៈចំនួនមួយ (០១) ត្រូវបានបែងចែកជាលើកទី២ ទៅឱ្យគណបក្សនយោបាយណាដែលមានមធ្យមភាគខ្ពស់បំផុតហើយ នោះអាសនៈដែលនៅសល់ត្រូវបន្តបែងចែកទៀតតាមរូបមន្តជំហានទី៣ ដោយត្រូវបន្ថែមចំនួនមួយ (+១) ឱ្យ អ្នក ដែលគណបក្សណាដែលមានមធ្យមភាគខ្ពស់ជាងគេ និងដែលទើបនឹងបានទទួលអាសនៈចំនួនមួយ (០១) ក្នុងការបែងចែកកន្លងមកនេះ ។

**ឧទាហរណ៍ទី៤ ៖ ការបែងចែកអាសនៈលើកទី៣**

នៅក្នុងមណ្ឌលបោះឆ្នោតខេត្ត ក្រុង **A** ដដែល

តាមការបែងចែកអាសនៈលើកទី២ ៖

គណបក្ស ក	បានទទួល អាសនៈ	០១+០	ដដែល
គណបក្ស ខ	បានទទួល អាសនៈ	០១+០	ដដែល
គណបក្ស គ	បានទទួល អាសនៈ	០២+១	កើនមួយ អាសនៈ
គណបក្ស ឃ	បានទទួល អាសនៈ	០២+០	ដដែល
គណបក្ស ង	បានទទួល អាសនៈ	០០+០	ដដែល
គណបក្ស ច	បានទទួល អាសនៈ	០០+០	ដដែល
គណបក្ស ឆ	បានទទួល អាសនៈ	០០+០	ដដែល
គណបក្ស ជ	បានទទួល អាសនៈ	០១+០	ដដែល
គណបក្ស ឈ	បានទទួល អាសនៈ	០០+០	ដដែល
គណបក្ស ញ	បានទទួល អាសនៈ	០១+០	ដដែល
គណបក្ស ដ	បានទទួល អាសនៈ	០០+០	ដដែល
គណបក្ស ប	បានទទួល អាសនៈ	០០+០	ដដែល

- សរុបអាសនៈដែលបានបែងចែកលើកទី១ និងលើកទី២មាន ០៧ អាសនៈ

- អាសនៈសរុបក្នុងមណ្ឌលបោះឆ្នោតខេត្ត ក្រុង **A** មាន ១១ អាសនៈ

ដូចនេះនៅសល់អាសនៈពីរ(០២)ទៀត ដែលត្រូវបន្តបែងចែក ។

អនុវត្តតាមរូបមន្តហានទី៣ ដោយបន្ថែមចំនួនមួយ (០១) ឱ្យ អ៊ូ របស់គណបក្ស គ ដែលទើបនឹងទទួលបានមួយ (០១) អាសនៈកន្លងមកនេះ យើងបាន ៖

$$\begin{aligned}
 \text{គណបក្ស ក} & \text{: មន្តក} = \frac{៤៩.៦៨២}{១+១} = ២៤.៨៤១,០០ \\
 \text{គណបក្ស ខ} & \text{: មន្តខ} = \frac{៤៤.៧៥៤}{១+១} = ២២.៣៧៧,០០ \\
 \text{គណបក្ស គ} & \text{: មន្តគ} = \frac{១១២.៩៧៨}{៣+១} = ២៨.២៤៤,៥០ \\
 \text{គណបក្ស ឃ} & \text{: មន្តឃ} = \frac{១០៨.៣៣៤}{២+១} = \mathbf{៣៦.១១១,៣៣} \\
 \text{គណបក្ស ង} & \text{: មន្តង} = \frac{១៥.១៦២}{០+១} = ១៥.១៦២,០០ \\
 \text{គណបក្ស ច} & \text{: មន្តច} = \frac{២៥.២៨៦}{០+១} = ២៥.២៨៦,០០ \\
 \text{គណបក្ស ឆ} & \text{: មន្តឆ} = \frac{២៨.២៨៥}{០+១} = ២៨.២៨៥,០០ \\
 \text{គណបក្ស ជ} & \text{: មន្តជ} = \frac{៥០.៥២៣}{១+១} = ២៥.២៦១,៥០ \\
 \text{គណបក្ស ឈ} & \text{: មន្តឈ} = \frac{១១.៥៧៦}{០+១} = ១១.៥៧៦,០០ \\
 \text{គណបក្ស ញ} & \text{: មន្តញ} = \frac{៤៤.៧៥១}{១+១} = ២២.៣៧៥,៥០ \\
 \text{គណបក្ស ដ} & \text{: មន្តដ} = \frac{១៨.៦៩៤}{០+១} = ១៨.៦៩៤,០០ \\
 \text{គណបក្ស ប} & \text{: មន្តប} = \frac{១៥.៣៥៣}{០+១} = ១៥.៣៥៣,០០
 \end{aligned}$$

ប្រៀបធៀបមធ្យមភាគរបស់គណបក្សនយោបាយទាំង ១២ ខាងលើគណបក្ស ឃ មានមធ្យមភាគខ្ពស់ជាងគេគឺ **៣៦.១១១,៣៣** ដែលជាមធ្យមភាគខ្ពស់បំផុត ដូចនេះគណបក្សនយោបាយ ឃ ត្រូវបានទទួល អាសនៈមួយ (០១) ដែលនាំឱ្យ ៖

គណបក្ស ក	បា នទទួល អានស ន:	០១	ដៃដល
គណបក្ស ខ	បា នទទួល អានស ន:	០១	ដៃដល
គណបក្ស គ	បា នទទួល អានស ន:	០៣	ដៃដល
គណបក្ស ឃ	បា នទទួល អានស ន:	០២+១	កើនមួយ អានស ន:
គណបក្ស ង	បា នទទួល អានស ន:	០០	ដៃដល
គណបក្ស ច	បា នទទួល អានស ន:	០០	ដៃដល
គណបក្ស ឆ	បា នទទួល អានស ន:	០០	ដៃដល
គណបក្ស ជ	បា នទទួល អានស ន:	០១	ដៃដល
គណបក្ស ណ	បា នទទួល អានស ន:	០០	ដៃដល
គណបក្ស ញ	បា នទទួល អានស ន:	០១	ដៃដល
គណបក្ស ដ	បា នទទួល អានស ន:	០០	ដៃដល
គណបក្ស ប	បា នទទួល អានស ន:	០០	ដៃដល

សរុប = ដប់ (១០) អានស ន:

៤.២.១០ ក្នុងករណីនៃសល់អានស ន:ដៃដល ត្រូវបែងចែកបន្តទៀតនោះ ការគណនាត្រូវធ្វើតាមរបៀបដៃដល ដោយបន្ថែមចំនួនមួយ (+១) ឱ្យ អ៊ូ អ៊ូ គណបក្សណាដៃដល មានមធ្យមភាគខ្ពស់ជាងគេ និងដៃដល ទើបបា នទទួល អានស ន:ចំនួនមួយ (០១) ក្នុងការបែងចែកកន្លងមកនេះ ហើយបន្តបែងចែកម្តងមួយ អានស ន:ៗ រហូតដល់អានស ន:ដៃដល នៅសល់ ។

**ឧទាហរណ៍ទី៥ ៖ ការបែងចែកអានស ន:បន្ត**

នៅក្នុងមណ្ឌលបោះឆ្នោតខេត្ត ក្រុង A ដៃដល

បន្ទាប់ពីការបែងចែកអានស ន:លើកទី៣ (ឧទាហរណ៍ទី៤) នៅមានសល់អានស ន:ចំនួនមួយ (០១) ទៀតដៃដល ត្រូវបន្តបែងចែក ។

អនុវត្តតាមរូបមន្តក្នុងជំហានទី៣ ដោយបន្ថែមចំនួនមួយ (០១) ឱ្យ អ៊ូ អ៊ូ របស់គណបក្ស ឃ ដៃដល ទើបនឹងទទួល បា នអានស ន:ចំនួនមួយ ក្នុងការបែងចែកកន្លងមកនេះ យើងបា ន ៖

គណបក្ស កី ៖ មជ្ឈកី	=	$\frac{៤៩.៦៨២}{១+១}$	=	២៤.៨៤១,០០
គណបក្ស ខ ៖ មជ្ឈខ	=	$\frac{៤៨.៧៥៤}{១+១}$	=	២៤.៣៧៧,០០
គណបក្ស គី ៖ មជ្ឈគី	=	$\frac{១១២.៩៧៨}{៣+១}$	=	២៨.២៤៤,៥០
គណបក្ស យ ៖ មជ្ឈយ	=	$\frac{១០៨.៣៣៤}{៣+១}$	=	២៧.០៨៣,៥០
គណបក្ស ង ៖ មជ្ឈង	=	$\frac{១៥.១៦២}{០+១+០+០}$	=	១៥.១៦២,០០
គណបក្ស ច ៖ មជ្ឈច	=	$\frac{២៥.២៨៦}{០+១}$	=	២៥.២៨៦,០០
គណបក្ស ឆ ៖ មជ្ឈឆ	=	$\frac{២៨.២៤៥}{០+១}$	=	<b>២៨.២៤៥,០០</b>
គណបក្ស ជ ៖ មជ្ឈជ	=	$\frac{៥០.៥២៣}{១+១}$	=	២៥.២៦១,៥០
គណបក្ស ឈ ៖ មជ្ឈឈ	=	$\frac{១១.៥៧៦}{០+១}$	=	១១.៥៧៦,០០
គណបក្ស ញ ៖ មជ្ឈញ	=	$\frac{៤៨.៧៥១}{១+១}$	=	២៤.៣៧៥,៥០
គណបក្ស ដ ៖ មជ្ឈដ	=	$\frac{១៨.៦៩៤}{០+១}$	=	១៨.៦៩៤,០០
គណបក្ស បី ៖ មជ្ឈបី	=	$\frac{១៥.៣៥៣}{០+១}$	=	១៥.៣៥៣,០០

តាមការប្រៀបធៀបមធ្យមភាគរបស់គណបក្សនយោបាយទាំង ១២ ខាងលើ ឃើញថាគណបក្ស ឆ មានមធ្យមភាគខ្ពស់ជាងគេគឺ **២៨.២៤៥,០០** ដែលជាមធ្យមភាគខ្ពស់បំផុត ។ ដូចនេះ គណបក្ស ឆ ត្រូវបានទទួលឱ្យសន្សំ (០១) ដែលនៅសល់ចុងក្រោយនេះ ។ ជាលទ្ធផលសំរេចក្នុងមណ្ឌលបោះឆ្នោតខេត្ត ក្រុង **A** ៖



គណបក្ស ក ប្រាក់ទទួលបាន ០១

គណបក្ស ខ ប្រាក់ទទួលបាន ០១

គណបក្ស គ ប្រាក់ទទួលបាន ០៣

គណបក្ស ឃ ប្រាក់ទទួលបាន ០៣

គណបក្ស ឆ ប្រាក់ទទួលបាន ០១

គណបក្ស ជ ប្រាក់ទទួលបាន ០១

គណបក្ស ញ ប្រាក់ទទួលបាន ០១

គណបក្ស ង ច ឈ ដ និង ប ពុំប្រាក់ទទួលបាន

សរុប = ដប់មួយ (១១) អាសនៈ

៤.៣ ក្នុងករណីដែលការបែងចែកអាសនៈលើកទី១ (តាមរូបមន្តជំហានទី១ និងជំហានទី២) ពុំមានគណបក្សនយោបាយណាមួយទទួលបានអាសនៈទេនោះ គ.ជ.ប ត្រូវអនុវត្តបន្តទៅជំហានទី៣ តាមរូបមន្តមធ្យមភាគខ្ពស់បំផុត និងបន្តគណនាបែងចែកតាមរូបមន្តក្នុងជំហានទី៣នេះ រហូតដល់អាសនៈ ដូចមានចែងក្នុងចំណុច ៤.២ ទាំងមូល ។

**ឧទាហរណ៍ទី៦ ៖ ក្នុងករណីដែលការបែងចែកអាសនៈលើកទី១ ពុំមានគណបក្សនយោបាយណាមួយទទួលបានអាសនៈ**

នៅក្នុងមណ្ឌលបោះឆ្នោតខេត្ត ក្រុង B មាន ៖

- គណបក្សនយោបាយ មានចំនួន = ១៤
- សន្លឹកឆ្នោតប្រាក់សរុប ៖ ស<sub>ស</sub> = ៣៩៦.២០៧
- អាសនៈសរុប ៖ អ<sub>ស</sub> = ៨ អាសនៈ
- កូតា ៖ ក<sub>ត</sub> = ៤៩.៥២៥

កំណត់ក្រុម ធម្មនុញ្ញ	សិស្ស	សិទ្ធិ លើកទី១	មធ្យម	សិទ្ធិ លើកទី២	មធ្យម	សិទ្ធិ លើកទី៣	មធ្យម	សិទ្ធិ លើកទី៤	មធ្យម	សិទ្ធិ លើកទី៥	មធ្យម	សិទ្ធិ លើកទី៦	មធ្យម	សិទ្ធិ លើកទី៧	មធ្យម	សិទ្ធិ លើកទី៨	មធ្យម	សិទ្ធិ លើកទី៩	
ក	២០២៣១	០	២០២៣១ ០+១	០	២០២៣១ ០+១	០	២០២៣១ ០+១	០	២០២៣១ ០+១	០	២០២៣១ ០+១	០	២០២៣១ ០+១	០	២០២៣១ ០+១	០	២០២៣១ ០+១	០	២០២៣១ ០+១
ខ	៣១១៣៥	០	៣១១៣៥ ០+១	០	៣១១៣៥ ០+១	០	៣១១៣៥ ០+១	០	៣១១៣៥ ០+១	០	៣១១៣៥ ០+១	០	៣១១៣៥ ០+១	១	៣១១៣៥ ០+១	០	៣១១៣៥ ០+១	០	៣១១៣៥ ០+១
គ	២២៦០៥	០	២២៦០៥ ០+១	០	២២៦០៥ ០+១	០	២២៦០៥ ០+១	០	២២៦០៥ ០+១	០	២២៦០៥ ០+១	០	២២៦០៥ ០+១	០	២២៦០៥ ០+១	០	២២៦០៥ ០+១	០	២២៦០៥ ០+១
ឃ	៣២៩១០	០	៣២៩១០ ០+១	០	៣២៩១០ ០+១	០	៣២៩១០ ០+១	១	៣២៩១០ ០+១	០	៣២៩១០ ០+១	០	៣២៩១០ ០+១	០	៣២៩១០ ០+១	០	៣២៩១០ ០+១	០	៣២៩១០ ០+១
ង	១៩៧២០	០	១៩៧២០ ០+១	០	១៩៧២០ ០+១	០	១៩៧២០ ០+១	០	១៩៧២០ ០+១	០	១៩៧២០ ០+១	០	១៩៧២០ ០+១	០	១៩៧២០ ០+១	០	១៩៧២០ ០+១	០	១៩៧២០ ០+១
ច	២៥៧៦២	០	២៥៧៦២ ០+១	០	២៥៧៦២ ០+១	០	២៥៧៦២ ០+១	០	២៥៧៦២ ០+១	០	២៥៧៦២ ០+១	០	២៥៧៦២ ០+១	០	២៥៧៦២ ០+១	០	២៥៧៦២ ០+១	០	២៥៧៦២ ០+១
ដ	២០៥១៥	០	២០៥១៥ ០+១	០	២០៥១៥ ០+១	០	២០៥១៥ ០+១	០	២០៥១៥ ០+១	០	២០៥១៥ ០+១	០	២០៥១៥ ០+១	០	២០៥១៥ ០+១	០	២០៥១៥ ០+១	០	២០៥១៥ ០+១
ន	៣៧៦៤១	០	៣៧៦៤១ ០+១	០	៣៧៦៤១ ០+១	០	៣៧៦៤១ ០+១	១	៣៧៦៤១ ០+១	០	៣៧៦៤១ ០+១	០	៣៧៦៤១ ០+១	០	៣៧៦៤១ ០+១	០	៣៧៦៤១ ០+១	០	៣៧៦៤១ ០+១
ឈ	១៧៥២៦	០	១៧៥២៦ ០+១	០	១៧៥២៦ ០+១	០	១៧៥២៦ ០+១	០	១៧៥២៦ ០+១	០	១៧៥២៦ ០+១	០	១៧៥២៦ ០+១	០	១៧៥២៦ ០+១	០	១៧៥២៦ ០+១	០	១៧៥២៦ ០+១
ញ	២៤០៧១	០	២៤០៧១ ០+១	០	២៤០៧១ ០+១	០	២៤០៧១ ០+១	០	២៤០៧១ ០+១	០	២៤០៧១ ០+១	០	២៤០៧១ ០+១	០	២៤០៧១ ០+១	១	២៤០៧១ ០+១	០	២៤០៧១ ០+១
ដ	៣៩១៣៩	០	៣៩១៣៩ ០+១	០	៣៩១៣៩ ០+១	១	៣៩១៣៩ ០+១	០	៣៩១៣៩ ០+១	០	៣៩១៣៩ ០+១	០	៣៩១៣៩ ០+១	០	៣៩១៣៩ ០+១	០	៣៩១៣៩ ០+១	០	៣៩១៣៩ ០+១
ប	៣១២៦៥	០	៣១២៦៥ ០+១	០	៣១២៦៥ ០+១	០	៣១២៦៥ ០+១	០	៣១២៦៥ ០+១	០	៣១២៦៥ ០+១	១	៣១២៦៥ ០+១	០	៣១២៦៥ ០+១	០	៣១២៦៥ ០+១	០	៣១២៦៥ ០+១
ឃ	២៧៩៧០	០	២៧៩៧០ ០+១	០	២៧៩៧០ ០+១	០	២៧៩៧០ ០+១	០	២៧៩៧០ ០+១	០	២៧៩៧០ ០+១	០	២៧៩៧០ ០+១	០	២៧៩៧០ ០+១	០	២៧៩៧០ ០+១	០	២៧៩៧០ ០+១
ង	៤១៣៧៥	០	៤១៣៧៥ ០+១	១	៤១៣៧៥ ០+១	០	៤១៣៧៥ ០+១	០	៤១៣៧៥ ០+១	០	៤១៣៧៥ ០+១	០	៤១៣៧៥ ០+១	០	៤១៣៧៥ ០+១	០	៤១៣៧៥ ០+១	០	៤១៣៧៥ ០+១

នេះគឺជាករណីដែល អាចកើតមាននៅក្នុងមណ្ឌល បោះឆ្នោតខេត្ត ក្រុងណាដែល មាន គណបក្សនយោបាយ ឈរឈ្មោះច្រើន ហើយសន្លឹកឆ្នោតបាត់ការរចនាគណបក្ស នយោបាយនីមួយៗមានចំនួនប្រហាក់ប្រហែលគ្នា ។

តាមតារាងឧទាហរណ៍ខាងលើ ៖

- ស ៖ តាំងឱ្យចំនួនសន្លឹកឆ្នោតបាត់ការរចនាគណបក្សនយោបាយនីមួយៗ
  - អ ៖ (លើកទី១) តាំងឱ្យចំនួនអាននៈដែលគណបក្សនយោបាយនីមួយៗ ទទួលបានក្នុងការបែងចែកលើកទី១ ដែលពុំមានគណបក្សនយោបាយណាមួយទទួលបានអាននៈឡើយ ។ ដូចនេះត្រូវបន្តគណនាដោយអនុវត្តតាមរូបមន្តមធ្យមភាគខ្ពស់បំផុត ដើម្បីតំណាងគណបក្សដែលត្រូវទទួលបានអាននៈ ។
  - ម ១ ៖ តាំងឱ្យលទ្ធផលនៃការគណនារកមធ្យមភាគលើកទី១ របស់គណបក្សនយោបាយនីមួយៗ ដែលលទ្ធផលបង្ហាញថា គណបក្សនយោបាយ ណាមួយមានមធ្យមភាគខ្ពស់ជាងគេ ដែលជាមធ្យមភាគខ្ពស់បំផុត ។
  - អ ៖ (លើកទី២) ដូចនេះគណបក្សនយោបាយ ណា ត្រូវទទួលបានអាននៈ ចំនួនមួយ (០១) ។
- នៅសល់អាននៈចំនួនប្រាំពីរ (០៧) ទៀត ដែលត្រូវបន្តគណនាបែងចែកមួយ (០១) អាននៈម្តងៗរហូតដល់អាននៈ តាមរូបមន្តមធ្យមភាគខ្ពស់បំផុតដោយ ត្រូវបង្កើនចំនួនមួយ (០១) ឱ្យ អ របស់គណបក្សនយោបាយណាដែលមានមធ្យមភាគខ្ពស់បំផុត និងដែលទើបនឹងទទួលបានអាននៈចំនួនមួយ (០១) ក្នុងការបែងចែកមួយលើកៗ ។
- ម ២ ៖ គណបក្សនយោបាយ ណា មានមធ្យមភាគខ្ពស់ជាងគេ ដែលជាមធ្យមភាគខ្ពស់បំផុត ។
  - អ ៖ (លើកទី៣) គណបក្សនយោបាយ ណា ត្រូវទទួលបានអាននៈចំនួនមួយ (០១) ។
  - ម ៣ ៖ គណបក្សនយោបាយ ណា មានមធ្យមភាគខ្ពស់ជាងគេ ដែលជាមធ្យមភាគខ្ពស់បំផុត ។
  - អ ៖ (លើកទី៤) គណបក្សនយោបាយ ណា ត្រូវទទួលបានអាននៈចំនួនមួយ (០១) ។
  - ម ៤ ៖ គណបក្សនយោបាយ ណា មានមធ្យមភាគខ្ពស់ជាងគេដែលជាមធ្យមភាគខ្ពស់បំផុត ។

- អ៊ុន ៖ (លើកទី៥) គណបក្សនយោបាយ ឃ ត្រូវទទួលបាន អានសនៈចំនួនមួយ (០១) ។
- ម៉ុង ៖ គណបក្សនយោបាយ ប៊ មានមធ្យមភាគខ្ពស់ជាងគេ ដែលជាមធ្យមភាគខ្ពស់បំផុត ។
- អ៊ុន ៖ (លើកទី៦) គណបក្សនយោបាយ ប៊ ត្រូវទទួលបាន អានសនៈចំនួនមួយ (០១) ។
- ម៉ុង ៖ គណបក្សនយោបាយ ខ មានមធ្យមភាគខ្ពស់ជាងគេ ដែលជាមធ្យមភាគខ្ពស់បំផុត ។
- អ៊ុន ៖ (លើកទី៧) គណបក្សនយោបាយ ខ ត្រូវទទួលបាន អានសនៈចំនួនមួយ (០១) ។
- ម៉ុង ៖ គណបក្សនយោបាយ ញ មានមធ្យមភាគខ្ពស់ជាងគេ ដែលជាមធ្យមភាគខ្ពស់បំផុត ។
- អ៊ុន ៖ (លើកទី៨) គណបក្សនយោបាយ ញ ត្រូវទទួលបាន អានសនៈចំនួនមួយ (០១) ។
- ម៉ុង ៖ គណបក្សនយោបាយ ឌ មានមធ្យមភាគខ្ពស់ជាងគេ ដែលជាមធ្យមភាគខ្ពស់បំផុត ។
- អ៊ុន ៖ (លើកទី៩) គណបក្សនយោបាយ ឌ ត្រូវទទួលបាន អានសនៈចំនួនមួយ (០១) ។

លទ្ធផលសម្រេចគឺ ៖

- គណបក្សនយោបាយ ផ ទទួលបានមួយ (០១) អានសនៈ
- គណបក្សនយោបាយ ដ ទទួលបានមួយ (០១) អានសនៈ
- គណបក្សនយោបាយ ជ ទទួលបានមួយ (០១) អានសនៈ
- គណបក្សនយោបាយ ឃ ទទួលបានមួយ (០១) អានសនៈ
- គណបក្សនយោបាយ ប៊ ទទួលបានមួយ (០១) អានសនៈ
- គណបក្សនយោបាយ ខ ទទួលបានមួយ (០១) អានសនៈ
- គណបក្សនយោបាយ ញ ទទួលបានមួយ (០១) អានសនៈ
- គណបក្សនយោបាយ ឌ ទទួលបានមួយ (០១) អានសនៈ

សរុប = ប្រាំបី (០៨) អានសនៈ

**ករណីគណបក្សនយោបាយជាប់ឆ្នោតណាមួយនោះបង់ចោលអានសនៈ ឬអានសនៈនៅទំនេរ**

៥. ក្នុងករណីដែល គណបក្សនយោបាយណាមួយ បានទទួល អានសនៈមួយ ឬច្រើនក្នុងរដ្ឋសភា ប៉ុន្តែ បានប្រកាសបោះបង់ចោល អានសនៈដែលខ្លួនទទួលបាន ឬត្រូវលុបឈ្មោះចេញពីបញ្ជីឈ្មោះ គណបក្សនយោបាយ តាមច្បាប់ស្តីពីគណបក្សនយោបាយ គ.ជ.ប ត្រូវបែងចែកអានសនៈ ដែលបោះបង់ចោល ឬនៅទំនេរនោះ ទៅឱ្យ គណបក្សនយោបាយផ្សេងទៀត ដែលមាន អានសនៈនៅក្នុងមណ្ឌលបោះឆ្នោតខេត្ត ក្រុង ក្នុងអំឡុងពេលយ៉ាងយូរច្រាំពីរ (០៧) ថ្ងៃ បន្ទាប់ពីទទួលបានលិខិតបោះបង់អានសនៈចោល ឬលិខិតលុបឈ្មោះចេញពីបញ្ជីឈ្មោះគណបក្ស នយោបាយ ជាផ្លូវការ ដោយធ្វើប្រមាណវិធីតាមជំហានទាំងឡាយដូចខាងក្រោម ៖

**៥.១ ជំហានទី១ ៖ ការកំណត់រកកូតានៃអានសនៈដែលបោះបង់ចោល ឬនៅទំនេរ**

ដើម្បីរកកូតាដែលត្រូវឱ្យ គណបក្សនយោបាយមួយ ទទួលបានមួយ (០១) អានសនៈ ត្រូវយកសន្លឹកឆ្នោតបានការសរុបរបស់គណបក្សនយោបាយទាំងអស់ ដែលបានទទួល អានសនៈក្នុងមណ្ឌលបោះឆ្នោតខេត្ត ក្រុង ដកនឹងចំនួនសន្លឹកឆ្នោតបានការរបស់ គណបក្សនយោបាយ ដែលបោះបង់ចោល អានសនៈ រួចយកមកចែកនឹងចំនួនអានសនៈ ដែលទំនេរតាមរូបមន្ត ៖

$$K'_t = \frac{S'_c}{H'_c}$$

- ក្នុងនោះ ៖
- $K'_t$  ៖ តាំងឱ្យកូតានៃអានសនៈដែលបោះបង់ចោល ឬនៅទំនេរ ជាផលចែកដែល មិនគិតសំណល់ចែក ។
  - $S'_c$  ៖ តាំងឱ្យចំនួនសន្លឹកឆ្នោតបានការសរុប របស់គណបក្សនយោបាយទាំង អស់ដែលបានទទួល អានសនៈក្នុងមណ្ឌលបោះឆ្នោតខេត្ត ក្រុង ដោយដក ចំនួនសន្លឹកឆ្នោតបានការរបស់គណបក្សនយោបាយ ដែលបោះបង់ចោល អានសនៈ ឬដែលត្រូវលុបឈ្មោះចេញពីបញ្ជី ។
  - $H'_c$  ៖ តាំងឱ្យចំនួនអានសនៈ ដែលបោះបង់ចោល ឬនៅទំនេរ ។

**ឧទាហរណ៍ទី៧ ៖ ការកំណត់កូតា នៃអានសនៈដែលបោះបង់ចោល ឬនៅទំនេរ**

នៅក្នុងមណ្ឌលបោះឆ្នោតខេត្ត ក្រុង **A** ដដែល ៖

គណបក្ស ក ប្រាក់ទទួលបាន ០១  
 គណបក្ស ខ ប្រាក់ទទួលបាន ០១  
 គណបក្ស គ ប្រាក់ទទួលបាន ០៣  
 គណបក្ស ឃ ប្រាក់ទទួលបាន ០៣  
 គណបក្ស ឆ ប្រាក់ទទួលបាន ០១  
 គណបក្ស ជ ប្រាក់ទទួលបាន ០១  
 គណបក្ស ញ ប្រាក់ទទួលបាន ០១  
 គណបក្ស ង ច ឈ ដ និង ប ពុំប្រាក់ទទួលបាន :

- គណបក្សនយោបាយ ឃ ប្រាក់បោះឆ្នោតចោល ១៣ ទាំងបី (០៣) ។
- គណបក្សនយោបាយ ដែល ប្រាក់ទទួលបាន ក្នុងមណ្ឌលបោះឆ្នោតខេត្ត ក្រុង **A** មាន ៧ គឺ គណបក្សនយោបាយ ក ខ គ ឃ ឆ ជ និង ញ ។

នៅពេល ដែល គណបក្សនយោបាយ ឃ ប្រាក់បោះឆ្នោតចោល ១៣ របស់ខ្លួន បាន បោះឆ្នោតចោល នោះត្រូវយកមកបែងចែកទៅឱ្យ គណបក្សនយោបាយ ក ខ គ ឃ ឆ ជ និង ញ ដែល មានប្រាក់ទទួលបាន ក្នុងមណ្ឌលបោះឆ្នោតខេត្ត ក្រុងនោះ រីឯគណបក្ស ង ច ឈ ដ និង ប ដែល ពុំប្រាក់ទទួលបាន ក្នុងមណ្ឌលបោះឆ្នោតនោះ ពុំត្រូវប្រាក់បញ្ចូល ក្នុងការបែងចែកប្រាក់ទទួលបាន ដែល គណបក្ស ឃ ប្រាក់បោះឆ្នោតចោល ឡើយ ។

អនុវត្តតាមរូបមន្តក្នុងចំណុច ៥.១ ការកំណត់រកកូតា នៃប្រាក់បោះឆ្នោតចោល ប្រាក់ទទួលបាន ៖

$$\begin{aligned}
 \text{ស}'_{\text{ប}} &= (៤៩.៦៨២ + ៤៨.៧៥៤ + ១១២.៩៧៤ + ១០៨.៣៣៤ + ២៨.២៤៥ + ៥០.៥២៣ + ៤៨.៧៥១) - \\
 & ១០៨.៣៣៤ = ៣៣៨.៩៣៣ \\
 \text{អ}'_{\text{ប}} &= ៣ \text{ អានសនៈ}
 \end{aligned}$$

យើងបាន ៖

$$\frac{\text{ស}'_{\text{ប}}}{\text{អ}'_{\text{ប}}} = \frac{៣៣៨.៩៣៣}{៣} = ១១២.៩៧៧,៦៦$$

កូតាស្មើនឹង ១១២.៩៧៧ (ក' = ១១២.៩៧៧) ។

**៥.២ ជំហានទី២ ៖ ការកំណត់ចំនួនអសនៈជាបឋម ឬលើកទី១**

ដើម្បីកំណត់ចំនួនអសនៈ (ដែលត្រូវបានបោះបង់ចោល ឬនៅទំនេរ) ដែលគណបក្សក ខ គ ឆ ជ និង ញ ទទួលបានលើកទី១ ត្រូវយកចំនួនសន្លឹកឆ្នោតបានការដែលគណបក្សនីមួយៗបានទទួល មកចែកនឹងកូតានៃអសនៈដែលបានបោះបង់ចោលតាមរូបមន្តដូចខាងក្រោម ៖

$$\text{អ}'_g = \frac{\text{ស}'_g}{\text{ក}'_g}$$

ក្នុងនោះ ៖

- $\text{អ}'_g$  ៖ តាំងឱ្យចំនួនអសនៈដែលបោះបង់ចោល ឬនៅទំនេរ ដែលគណបក្សនីមួយៗបានទទួល មុនពេលធ្វើប្រមាណវិធីចាំបាច់ក្នុងជំហានទី៣ ។
- $\text{ស}'_g$  ៖ តាំងឱ្យចំនួនសន្លឹកឆ្នោតបានការដែលបោះឱ្យគណបក្សនយោបាយនីមួយៗ
- $\text{ក}'_g$  ៖ តាំងឱ្យកូតានៃអសនៈដែលបានបោះបង់ចោល ឬនៅទំនេរដែលបានកំណត់ក្នុងជំហានទី១ ។

**ឧទាហរណ៍ទី៨ ៖ ការបែងចែកអសនៈ ដែលត្រូវបានបោះបង់ចោលលើកទី១**

នៅក្នុងមណ្ឌលបោះឆ្នោតខេត្ត ក្រុង **A** ដែលអសនៈបី (០៣) របស់គណបក្ស យ ដែលបានបោះបង់ចោល ត្រូវយកមកធ្វើការបែងចែកតាមជំហានទី១ និងជំហានទី២ ដោយអនុវត្តតាមរូបមន្តក្នុងចំណុច ៥.២ ។

យើងបាន ៖

$$\begin{aligned} \text{គណបក្ស ក} & \text{ ៖ } \text{អ}'_ក = \frac{៤៩.៦៨២}{១១២.៩៧៧} = ០,៤៣ \\ \text{គណបក្ស ខ} & \text{ ៖ } \text{អ}'_ខ = \frac{៤៨.៧៥៤}{១១២.៩៧៧} = ០,៤៣ \\ \text{គណបក្ស គ} & \text{ ៖ } \text{អ}'_គ = \frac{១១២.៩៧៨}{១១២.៩៧៧} = ១,០០ \\ \text{គណបក្ស ឆ} & \text{ ៖ } \text{អ}'_ឆ = \frac{២៨.២៤៥}{១១២.៩៧៧} = ០,២៥ \end{aligned}$$

$$\text{គណបក្ស ជ ៖ អ'ជ} = \frac{៥០.៥២៣}{១១២.៩៧៧} = ០,៤៤$$

$$\text{គណបក្ស ញ ៖ អ'ញ} = \frac{៤៨.៧៥១}{១១២.៩៧៧} = ០,៤៣$$

តាមការគណនាខាងលើគណបក្ស គី ត្រូវទទួលបានអាសនៈចំនួនមួយ (០១) រីឯគណបក្ស ក ខ អ ជ និង ញ ពុំទាន់ទទួលបានអាសនៈដែលបោះបង់ចោលនេះទេ ។  
ដូចនេះគណបក្ស គី បានទទួល ០៤ អាសនៈ (កើនលើសមន្តមួយ (០១) អាសនៈ) ។

៥.៣ បន្ទាប់ពីបានធ្វើការគណនាបែងចែកអាសនៈ ដែលបោះបង់ចោលក្នុងជំហានទី២ សម្រាប់គណបក្សទាំងអស់ដែលមានអាសនៈក្នុងមណ្ឌលបោះឆ្នោតខេត្ត ក្រុងលើកលែងតែគណបក្សដែលបោះបង់អាសនៈចោលមក ក្នុងករណីគ្មានអាសនៈនៅសល់ដើម្បីបន្តបែងចែកទៀតនោះ ចំនួនអាសនៈសម្រេចត្រូវកំណត់យកតែម្តង ។

៥.៤ ក្នុងករណីការគណនាក្នុងជំហានទី២ ឬបន្ទាប់ពីការបែងចែកអាសនៈដែលត្រូវបានបោះបង់ចោលលើកទី១ ហើយនៅមានសល់អាសនៈដែលត្រូវបន្តបែងចែកទៀត អាសនៈដែលនៅសល់នោះត្រូវបែងចែកតាមរូបមន្តជំហានទី៣ ។

**៥.៥ ជំហានទី៣ ៖ ការកំណត់មធ្យមភាគខ្ពស់បំផុត**

៥.៥.១ ជាដំបូងត្រូវកំណត់មធ្យមភាគរបស់គណបក្សនីមួយៗតាមរូបមន្ត ៖

$$\text{ម'ធ} = \frac{\text{ស ប}}{\text{អ'ទ} + ១}$$

- ក្នុងនោះ ៖
- ម'ធ ៖ តាំងឱ្យមធ្យមភាគរបស់គណបក្សនយោបាយនីមួយៗ ។
  - ស ប ៖ តាំងឱ្យចំនួនសន្លឹកឆ្នោតដែលបានបោះឱ្យគណបក្សនយោបាយនីមួយៗ ។
  - អ'ទ ៖ តាំងចំនួនអាសនៈដែលបោះបង់ចោល និងដែលបានបែងចែកទៅឱ្យគណបក្សនយោបាយនីមួយៗ ។



៥.៥.២ បន្ទាប់ពីកំណត់បា ធម្មតា ភាគរចនា គណបក្សនយោបាយ ដើម្បី ហើយ ត្រូវធ្វើការប្រៀបធៀបគ្នា ។ គណបក្សនយោបាយ ណាមានធម្មតា ភាគខ្ពស់ ជាងគេ ដែល ជាមធ្យមភាគខ្ពស់បំផុត គឺត្រូវទទួលបាន អាសនៈមួយ (០១) ។

**ឧទាហរណ៍ទី៩ ៖ ការបែងចែកលើកទី២ នៃអាសនៈដែលត្រូវបានបោះបង់ចោល**

បន្ទាប់ពីការបែងចែកលើកទី១ ដែល អាសនៈមួយ (០១) ត្រូវបានទៅគណបក្ស គ នៅមាន សល់អាសនៈចំនួនពីរ(០២)ទៀតដែលត្រូវបន្តធ្វើការបែងចែក ។

អនុវត្តតាមរូបមន្តក្នុងជំហានទី៣ ដោយបន្ថែមតម្លៃជាលេខនិមិត្តចំនួនមួយ(០១)ឱ្យ អ៊ី របស់ គណបក្សទាំងអស់យើងបាន ៖

គណបក្ស ក ៖ ម'ក	=	$\frac{៤៩.៦៨២}{០+១}$	=	៤៩.៦៨២,០០
គណបក្ស ខ ៖ ម'ខ	=	$\frac{៤៨.៧៥៤}{០+១}$	=	៤៨.៧៥៤,០០
គណបក្ស គ ៖ ម'គ	=	$\frac{១១២.៩៧៨}{១+១}$	=	<b>៥៦.៤៨៩,០០</b>
គណបក្ស ឆ ៖ ម'ឆ	=	$\frac{២៨.២៤៥}{០+១}$	=	២៨.២៤៥,០០
គណបក្ស ជ ៖ ម'ជ	=	$\frac{៥០.៥២៣}{០+១}$	=	៥០.៥២៣,០០
គណបក្ស ញ ៖ ម'ញ	=	$\frac{៤៨.៧៥១}{០+១}$	=	៤៨.៧៥១,០០

តាមការប្រៀបធៀបមធ្យមភាគរចនា គណបក្សនយោបាយ ទាំងប្រាំមួយខាងលើ គណបក្ស គ មានមធ្យមភាគ **៥៦.៤៨៩,០០** ខ្ពស់ជាងគេ ដែល ជាមធ្យមភាគខ្ពស់បំផុត ដូចនេះគណបក្ស គ ត្រូវទទួលបាន អាសនៈចំនួនមួយ(០១)បន្ថែមទៀត ។

**ឧទាហរណ៍ទី១០ ៖ ការបែងចែកលើកទី៣ នៃអាសនៈដែលត្រូវបានបោះបង់ចោល**

បន្ទាប់ពីការបែងចែកអាសនៈលើកទី២ (ឧទាហរណ៍ទី៩) នៅមានសល់អាសនៈចំនួនមួយ (០១)ទៀតដែលត្រូវបន្តបែងចែក ។

អនុវត្តតាមរូបមន្តក្នុងជំហានទី៣ ដោយបន្ថែមចំនួនមួយ (០១) ឱ្យ អនុវត្តរបស់គណបក្ស គឺ ដែលទើបនឹងទទួលបានអាសនៈមួយ (០១) ក្នុងការបែងចែកកន្លងមកនេះ យើងបាន ៖

$$\begin{aligned} \text{គណបក្ស ក} & \text{: ម៉ែត្រ} = \frac{៤៩.៦៨២}{០+១} = ៤៩.៦៨២,០០ \\ \text{គណបក្ស ខ} & \text{: ម៉ែត្រ} = \frac{៤៨.៧៥៤}{០+១} = ៤៨.៧៥៤,០០ \\ \text{គណបក្ស គ} & \text{: ម៉ែត្រ} = \frac{១១២.៩៧៨}{២+១} = ៣៧.៦៥៩,៣៣ \\ \text{គណបក្ស ឆ} & \text{: ម៉ែត្រ} = \frac{២៨.២៤៥}{០+១} = ២៨.២៤៥,០០ \\ \text{គណបក្ស ជ} & \text{: ម៉ែត្រ} = \frac{៥០.៥២៣}{០+១} = \mathbf{៥០.៥២៣,០០} \\ \text{គណបក្ស ញ} & \text{: ម៉ែត្រ} = \frac{៤៨.៧៥១}{០+១} = ៤៨.៧៥១ \end{aligned}$$

តាមការប្រៀបធៀបមធ្យមភាគរបស់គណបក្សនយោបាយទាំងប្រាំមួយខាងលើ គណបក្ស ជ មានមធ្យមភាគ **៥០.៥២៣,០០** ខ្ពស់ជាងគេ ដែលជាមធ្យមភាគខ្ពស់បំផុត ដូចនេះគណបក្ស ជ ត្រូវទទួលបានអាសនៈចំនួនមួយ (០១) ។

ជាលទ្ធផលសម្រេចក្នុងមណ្ឌលបោះឆ្នោតខេត្ត ក្រុង **A** ៖

គណបក្ស ក	បានទទួល អាសនៈ	០១
គណបក្ស ខ	បានទទួល អាសនៈ	០១
គណបក្ស គ	បានទទួល អាសនៈ	០៥
គណបក្ស ឆ	បានទទួល អាសនៈ	០១
គណបក្ស ជ	បានទទួល អាសនៈ	០២
គណបក្ស ញ	បានទទួល អាសនៈ	០១

សរុប = ជម្រើស (១១) អាសនៈ

៥.៥.៣ វិធីសាស្ត្រគណនាដូចមានចែងក្នុងជំហានទី៣ ចំណុច ៥.៥ ត្រូវអនុវត្តម្តង ហើយម្តងទៀត ក្នុងករណីមានលំហូរអាសនៈដែលត្រូវបន្តបែងចែក ។

**ករណីលទ្ធផលនៃការគណនាមធ្យមភាគខ្ពស់បំផុតស្មើគ្នារវាងគណបក្សនយោបាយមួយចំនួន**

៦. ក្នុងករណីដែល ការគណនាតាមរូបមន្តបែបនេះ ចែកអាននៈដូចមានចែងក្នុងចំណុច ៤.២ និង ប្រការ ៥ នៃឧបសម្ព័ន្ធនេះមានលទ្ធផលស្មើគ្នារវាងគណបក្សនយោបាយមួយចំនួន នោះការបែងចែកអាននៈត្រូវកំណត់ដូចខាងក្រោម ៖

៦.១ ក្នុងករណីគណបក្សនយោបាយមួយចំនួនមានមធ្យមភាគខ្ពស់ជាងគេស្មើគ្នា ដែលជាមធ្យមភាគខ្ពស់បំផុត អាននៈដែលនៅសល់ត្រូវផ្តល់ជូនគណបក្សនយោបាយណាដែលទទួលបានសន្លឹកឆ្នោតបានការប្រើជាន់គេ ។

ឧទាហរណ៍ទី១១ ៖ ករណីគណបក្សនយោបាយមួយចំនួនមានលទ្ធផលគណនាមធ្យមភាគខ្ពស់បំផុត (ចែកដល់ភាគរយ) ស្មើគ្នា អាននៈដែលនៅសល់ត្រូវផ្តល់ជូនទៅគណបក្សនយោបាយណា ដែលមានចំនួនសន្លឹកឆ្នោតបានការប្រើជាន់គេ ។

នៅក្នុងមណ្ឌលបោះឆ្នោតខេត្ត ក្រុង C មាន ៖

- គណបក្សនយោបាយចំនួន ៖ ១៥
- សន្លឹកឆ្នោតបានការសរុប ៖ ស<sub>ស</sub> = ៥៥៩.៦៤២
- អាននៈសរុប ៖ អ<sub>ស</sub> = ១២
- កូតា ៖ ក<sub>ត</sub> = ៤៦.៦៣៦

គណបក្សនយោបាយ	សរុប	អំឡុងលើកទី១	មធ្យម ១	អំឡុងលើកទី២	មធ្យម ២	អំឡុងលើកទី៣
<b>ក</b>	៥២.៦៤២	១	$\frac{៥២.៦៤២}{១+១} = ២៦.៣២១,០០$	០	$\frac{៥២.៦៤២}{១+១} = ២៦.៣២១,០០$	០
<b>ខ</b>	១២.៩៣៥	០	$\frac{១២.៩៣៥}{០+១} = ១២.៩៣៥,០០$	០	$\frac{១២.៩៣៥}{០+១} = ១២.៩៣៥,០០$	០
<b>គ</b>	១៨៧.៤៩៤	៤	$\frac{១៨៧.៤៩៤}{៤+១} = ៣៧.៥៧៨,៨០$	១	$\frac{១៨៧.៤៩៤}{៥+១} = ៣១.៣១៥,៦៦$	១
<b>ឃ</b>	៥០.៧៧៤	១	$\frac{៥០.៧៧៤}{១+១} = ២៥.៣៨៧,០០$	០	$\frac{៥០.៧៧៤}{១+១} = ២៥.៣៨៧,០០$	០
<b>ង</b>	៨.៦៥៧	០	$\frac{៨.៦៥៧}{០+១} = ៨.៦៥៧,០០$	០	$\frac{៨.៦៥៧}{០+១} = ៨.៦៥៧,០០$	០
<b>ច</b>	១២.១៥០	០	$\frac{១២.១៥០}{០+១} = ១២.១៥០,០០$	០	$\frac{១២.១៥០}{០+១} = ១២.១៥០,០០$	០
<b>ឆ</b>	៦.៧៥៩	០	$\frac{៦.៧៥៩}{០+១} = ៦.៧៥៩,០០$	០	$\frac{៦.៧៥៩}{០+១} = ៦.៧៥៩,០០$	០

៧	៩៣.៩៤៧	២	$\frac{៩៣.៩៤៧}{២+១} = ៣១.៣១៥,៦៦$	០	$\frac{៩៣.៩៤៧}{២+១} = ៣១.៣១៥,៦៦$	០
ឈ	៩.០៥៣	០	$\frac{៩.០៥៣}{០+១} = ៩.០៥៣,០០$	០	$\frac{៩.០៥៣}{០+១} = ៩.០៥៣,០០$	០
ឆ	៤.៧១១	០	$\frac{៤.៧១១}{០+១} = ៤.៧១១,០០$	០	$\frac{៤.៧១១}{០+១} = ៤.៧១១,០០$	០
ជ	៤៤.១៦៣	១	$\frac{៤៤.១៦៣}{១+១} = ២២.០៨១,៥០$	០	$\frac{៤៤.១៦៣}{១+១} = ២២.០៨១,៥០$	០
ឃ	៧.៤៦១	០	$\frac{៧.៤៦១}{០+១} = ៧.៤៦១,០០$	០	$\frac{៧.៤៦១}{០+១} = ៧.៤៦១,០០$	០
ង	៥.២៤៧	០	$\frac{៥.២៤៧}{០+១} = ៥.២៤៧,០០$	០	$\frac{៥.២៤៧}{០+១} = ៥.២៤៧,០០$	០
ឆ	៥៥.១៣០	១	$\frac{៥៥.១៣០}{១+១} = ២៧.៥៦៥,០០$	០	$\frac{៥៥.១៣០}{១+១} = ២៧.៥៦៥,០០$	០
ន	៤.១១៩	០	$\frac{៤.១១៩}{០+១} = ៤.១១៩,០០$	០	$\frac{៤.១១៩}{០+១} = ៤.១១៩,០០$	០

ស ៖ តាំងឱ្យ ចំនួនសន្លឹកឆ្នោតប្រាក់ការរស់គណបក្សនយោបាយនីមួយៗ ។

អ ៖ (លើកទី១) តាំងឱ្យ ចំនួនអាននៈដែលគណបក្សនយោបាយនីមួយៗទទួលបានក្នុងការបែងចែកលើកទី១ ។

ម ១ ៖ តាំងឱ្យ លទ្ធផលនៃការគណនារកមធ្យមភាគលើកទី១ របស់គណបក្សនយោបាយនីមួយៗ ។ គណបក្សនយោបាយ គ មានមធ្យមភាគខ្ពស់ជាងគេ គឺ ៣៧.៥៧៨,៨០ ដែលជាមធ្យមភាគខ្ពស់បំផុត ។

អ ៖ (លើកទី២) ដូចនេះគណបក្សនយោបាយ គ ត្រូវបានទទួលអាននៈមួយ (១) បន្ថែមទៀត ។

នៅសល់អាននៈចំនួនមួយ (០១) ទៀត ដែលត្រូវបន្តគណនាបែងចែក ។

ម ២ ៖ គណបក្សនយោបាយ គ និង ជ មានមធ្យមភាគខ្ពស់ជាងគេ (ចែកដល់ភាគរយ) ស្មើគ្នាគឺ ៣១.៣១៥,៦៦ ដែលជាមធ្យមភាគខ្ពស់បំផុត បន្ថែមដោយគណបក្ស គ មានសន្លឹកឆ្នោតប្រាក់ចំនួន ១៨៧.៨៩៤ សន្លឹក ច្រើនជាងគណបក្ស ជ ដែលមានតែ ៩៣.៩៤៧ សន្លឹក ដូចនេះអាននៈដែលនៅសល់ត្រូវផ្តល់ជូនទៅគណបក្ស គ ។

លទ្ធផលសំរេចគឺ ៖

- គណបក្សនយោបាយ ក ទទួលបានមួយ (០១) អាននៈ
- គណបក្សនយោបាយ គ ទទួលបានប្រាំមួយ (០៦) អាននៈ

- គណបក្សនយោបាយ យ ទទួលបានមួយ (០១) អាសនៈ
- គណបក្សនយោបាយ ជ ទទួលបានពីរ (០២) អាសនៈ
- គណបក្សនយោបាយ ដ ទទួលបានមួយ (០១) អាសនៈ
- គណបក្សនយោបាយ ឆ ទទួលបានមួយ (០១) អាសនៈ
- គណបក្សនយោបាយ ខ ង ច ឆ ឈ ញ ប ខ និង ណ ពុំបានទទួលអាសនៈ

សរុប = ដប់ពីរ (១២) អាសនៈ ។

៦.២ ក្នុងករណីដែលចំនួនអាសនៈនៅសល់ត្រូវបែងចែកមានចំនួនស្មើ ឬលើសពីចំនួនគណបក្សនយោបាយដែលមានលទ្ធផលគណនាមធ្យមភាគខ្ពស់បំផុតស្មើគ្នានោះ គ.ជ.ប ត្រូវបែងចែកអាសនៈដែលនៅសល់ឱ្យគណបក្សនយោបាយដែលមានលទ្ធផលគណនាមធ្យមភាគខ្ពស់បំផុតស្មើគ្នា ដោយគណបក្សនយោបាយនីមួយៗបានទទួលអាសនៈម្នាក់មួយ (០១) ។ បើមានអាសនៈនៅសល់ទៀត ត្រូវបែងចែកតាមរូបមន្តមធ្យមភាគខ្ពស់បំផុតដែល ។

ឧទាហរណ៍ទី១២ ៖ **អំពីករណីចំនួនអាសនៈដែលនៅសល់ត្រូវបែងចែកបន្តមានចំនួនស្មើគ្នា បើប្រៀបធៀបនឹងចំនួនគណបក្សនយោបាយដែលមានលទ្ធផលគណនាមធ្យមភាគខ្ពស់បំផុតស្មើគ្នា ។**

នៅក្នុងមណ្ឌលបោះឆ្នោតខេត្តក្រុង D មាន ៖

- គណបក្សនយោបាយ ចំនួន ៖ ១៣
- សន្លឹកឆ្នោតប្រាក់សរុប ៖ ស<sub>ស</sub> = ៣៣១.៦៧២
- អាសនៈសរុប ៖ អ<sub>ស</sub> = ៧ អាសនៈ
- កូតា ៖ ក<sub>ត</sub> = ៤៧.៣៤១

គណបក្សនយោបាយ	ស <sub>ប</sub>	អំទ <sub>លើកទី១</sub>	ម <sub>១</sub>	អំទ <sub>លើកទី២</sub>	ម <sub>២</sub>	អំទ <sub>លើកទី៣</sub>
<b>ក</b>	៥.៨៦៦	០	$\frac{៥.៨៦៦}{០+១} = ៥.៨៦៦,០០$	០	$\frac{៥.៨៦៦}{០+១} = ៥.៨៦៦,០០$	០
<b>ខ</b>	១៣.៨០៥	០	$\frac{១៣.៨០៥}{០+១} = ១៣.៨០៥,០០$	០	$\frac{១៣.៨០៥}{០+១} = ១៣.៨០៥,០០$	០

<b>ក</b>	១០៧.៩២៤	២	$\frac{១០៧.៩២៤}{២+១} = ៣៥.៩៧៦,០០$	០	$\frac{១០៧.៩២៤}{២+១} = ៣៥.៩៧៦,០០$	១
<b>ខ</b>	៦.៨៧៤	០	$\frac{៦.៨៧៤}{០+១} = ៦.៨៧៤,០០$	០	$\frac{៦.៨៧៤}{០+១} = ៦.៨៧៤,០០$	០
<b>គ</b>	៥៨.១៥៣	១	$\frac{៥៨.១៥៣}{១+១} = ២៩.០៧៦,៥០$	០	$\frac{៥៨.១៥៣}{១+១} = ២៩.០៧៦,៥០$	០
<b>ឃ</b>	៤.១៦៤	០	$\frac{១២.១៥០}{០+១} = ១២.១៥០,០០$	០	$\frac{១២.១៥០}{០+១} = ១២.១៥០,០០$	០
<b>ង</b>	៥.៤៣៧	០	$\frac{៥.៤៣៧}{០+១} = ៥.៤៣៧,០០$	០	$\frac{៥.៤៣៧}{០+១} = ៥.៤៣៧,០០$	០
<b>ច</b>	៣៧.៤៥៤	០	$\frac{៣៧.៤៥៤}{០+១} = ៣៧.៤៥៤,០០$	១	$\frac{៣៧.៤៥៤}{១+១} = ១៨.៧២៧,០០$	០
<b>ឆ</b>	៧.១៦៧	០	$\frac{៧.១៦៧}{០+១} = ៧.១៦៧,០០$	០	$\frac{៧.១៦៧}{០+១} = ៧.១៦៧,០០$	០
<b>ជ</b>	៧.៤៤៥	០	$\frac{៧.៤៤៥}{០+១} = ៧.៤៤៥,០០$	០	$\frac{៧.៤៤៥}{០+១} = ៧.៤៤៥,០០$	០
<b>ដ</b>	៧១.៩៥២	១	$\frac{៧១.៩៥២}{១+១} = ៣៥.៩៧៦,០០$	០	$\frac{៧១.៩៥២}{១+១} = ៣៥.៩៧៦,០០$	១
<b>ហ</b>	២.៨១៣	០	$\frac{២.៨១៣}{០+១} = ២.៨១៣,០០$	០	$\frac{២.៨១៣}{០+១} = ២.៨១៣,០០$	០
<b>ន</b>	២.៥១០	០	$\frac{២.៥១០}{០+១} = ២.៥១០,០០$	០	$\frac{២.៥១០}{០+១} = ២.៥១០,០០$	០

ស ៖ តាំងឱ្យ ចំនួនសន្លឹកឆ្លោតប្រាក់ការប្រគល់គណបក្សនយោបាយនីមួយៗ ។

អ ៖ (លើកទី១) តាំងឱ្យ ចំនួនអាននៈដែលគណបក្សនយោបាយនីមួយៗទទួលបានក្នុងការបែងចែកលើកទី១ ។

ម ១ ៖ តាំងឱ្យលទ្ធផលនៃការគណនារកមធ្យមភាគលើកទី១ របស់គណបក្សនយោបាយនីមួយៗ ។ គណបក្សនយោបាយ ជី មានមធ្យមភាគខ្ពស់ជាងគេគឺ ៣៧.៤៥៤,០០ ដែលជាមធ្យមភាគខ្ពស់បំផុត ។

អ ៖ (លើកទី២) ដូចនេះគណបក្សនយោបាយ ជី ត្រូវទទួលបានអាននៈមួយ (១) ។

នោសល'អាននៈចំនួនពីរ(០២)ទៀត ដែលត្រូវបន្តគណនាបែងចែក ។

ម ២ ៖ គណបក្សនយោបាយ គី និង ដី មានមធ្យមភាគខ្ពស់ជាងគេស្មើគ្នាគឺ ៣៥.៩៧៦,០០ ដែលជាមធ្យមភាគខ្ពស់បំផុត ដូចនេះ អនុវត្តតាមចំណុច ៦.២ គ.ជ.ប ត្រូវបែងចែកអាននៈទាំងពីរ(០២) នេះ ឱ្យទៅគណបក្សនយោបាយ គី មួយ (០១)អាននៈ និងគណបក្សនយោបាយ ដី មួយ (០១)អាននៈ ។

លទ្ធផលសំរេចគឺ ៖

- គណបក្សនយោបាយ គ ទទួលបានប៊ិ (០៣) អាសនៈ
- គណបក្សនយោបាយ ង ទទួលបានម្តង (០១) អាសនៈ
- គណបក្សនយោបាយ ជ ទទួលបានម្តង (០១) អាសនៈ
- គណបក្សនយោបាយ ដ ទទួលបានពីរ (០២) អាសនៈ
- គណបក្សនយោបាយ ក ខ ឃ ច ឆ ល ញ ប ខ ពុំបានទទួល អាសនៈ

សរុប = ប្រាំពីរ (០៧) អាសនៈ ។

ឧទាហរណ៍ទី១៣ ៖ ករណីចំនួនអាសនៈដែលនៅសល់ត្រូវបែងចែកបន្ត មានចំនួនលើសពីចំនួនគណបក្សនយោបាយ ដែលមានលទ្ធផលគណនាមធ្យមភាគខ្ពស់បំផុតស្មើ ។

នៅក្នុងមណ្ឌលបោះឆ្នោតខេត្ត ក្រុង E មាន ៖

- គណបក្សនយោបាយ មានចំនួន ៖ ១០
- សន្លឹកឆ្នោតប្រាក់សរុប ៖ ស<sub>ស</sub> = ២៧៨.៣៦១
- អាសនៈសរុប ៖ អ<sub>ស</sub> = ៦ អាសនៈ
- កូតា ៖ ក<sub>ត</sub> = ៤៦.៣៩៣

គណបក្សនយោបាយ	សរុប	អំទូលើកទី១	មធ្យម១	អំទូលើកទី២	មធ្យម២	អំទូលើកទី៣
<b>ក</b>	៣១.៣៩២	០	$\frac{៣១.៣៩២}{០+១} = ៣១.៣៩២,០០$	១	$\frac{៣១.៣៩២}{១+១} = ១៥.៦៩៦,០០$	០
<b>ខ</b>	១៧.៤៥៣	០	$\frac{១៧.៤៥៣}{០+១} = ១៧.៤៥៣,០០$	០	$\frac{១៧.៤៥៣}{០+១} = ១៧.៤៥៣,០០$	០
<b>គ</b>	៩៨.១៧៦	២	$\frac{៩៨.១៧៦}{២+១} = ៣២.៧២៥,០០$	១	$\frac{៩៨.១៧៦}{៣+១} = ២៤.៥៤៤,០០$	០
<b>ឃ</b>	៤.១៦៥	០	$\frac{៤.១៦៥}{០+១} = ៤.១៦៥,០០$	០	$\frac{៤.១៦៥}{០+១} = ៤.១៦៥,០០$	០
<b>ង</b>	១៨.១៥៧	០	$\frac{១៨.១៥៧}{០+១} = ១៨.១៥៧,០០$	០	$\frac{១៨.១៥៧}{០+១} = ១៨.១៥៧,០០$	០
<b>ច</b>	៤៧.០៨៩	១	$\frac{៤៧.០៨៩}{១+១} = ២៣.៥៤៤,៥០$	០	$\frac{៤៧.០៨៩}{១+១} = ២៣.៥៤៤,៥០$	១





**ករណីគណបក្សនយោបាយមួយចំនួនមានលក្ខណសម្បត្តិខ្ពស់បំផុតស្មើគ្នា និងចំនួនសន្លឹកឆ្នោត  
បានការស្មើគ្នា ត្រូវអនុវត្តវិធីចាប់ឆ្នោតជាសាធារណៈ**

៦.៣ ក្នុងករណីលទ្ធផលនៃការគណនារកមធ្យមភាគខ្ពស់បំផុតស្មើគ្នា ហើយចំនួនសន្លឹកឆ្នោត  
បានការស្មើគ្នារវាងគណបក្សនយោបាយមួយចំនួន ដែលមិនអាចកំណត់ឱ្យគណបក្ស  
នយោបាយណាមួយបានទទួលអាសនៈដែលត្រូវបែងចែកនេះ គ.ជ.ប ត្រូវអនុវត្តវិធី  
ចាប់ឆ្នោតជាសាធារណៈ ដើម្បីកំណត់យកគណបក្សនយោបាយណាដែលត្រូវបានទទួល  
អាសនៈដែលត្រូវបែងចែក ។

៦.៤ ករណីនេះ គ.ជ.ប ត្រូវប្រគល់ភារកិច្ចឱ្យនាយកដ្ឋានប្រតិបត្តិការចាត់ចែងរៀបចំពិធីចាប់  
ឆ្នោតជាសាធារណៈនោះ ។

៦.៥ ពិធីចាប់ឆ្នោតជាសាធារណៈត្រូវធ្វើនៅក្រោយពេលបញ្ចប់ការគណនាបែងចែកអាសនៈ  
តាមមណ្ឌលបោះឆ្នោតខេត្ត ក្រុងទូទាំងប្រទេសនៅ គ.ជ.ប ។ គ.ជ.ប ត្រូវកំណត់  
ទីកន្លែង ពេលវេលា និងកម្មវិធីចាប់ឆ្នោតជាសាធារណៈ ហើយត្រូវអំពើញ ៖

- តំណាងផ្លូវការនៃគណបក្សនយោបាយដែលបានចូលរួមបោះឆ្នោតក្នុងមណ្ឌល
- អ្នកសង្កេតការណ៍ជាតិ និងអន្តរជាតិ

ដើម្បីចូលរួមក្នុងពិធីចាប់ឆ្នោតនេះ ។

៦.៦ ពិធីចាប់ឆ្នោតត្រូវអនុវត្តតាមជំហានដូចខាងក្រោម ៖

- នាយកដ្ឋានប្រតិបត្តិការត្រូវសរសេរ ឬបោះពុម្ពនៅលើក្រដាសដែលមានប្រភេទ  
ទំហំ និងពណ៌សដូចគ្នា នូវឈ្មោះនៃគណបក្សនយោបាយទាំងឡាយដែលមាន  
លទ្ធផលគណនារកមធ្យមភាគខ្ពស់បំផុតស្មើគ្នា និងមានសន្លឹកឆ្នោតបានការស្មើគ្នា ។  
ក្រដាសឆ្នោតមួយសន្លឹកត្រូវសរសេរ ឬបោះពុម្ពឈ្មោះតែមួយគណបក្សនយោបាយ  
ប៉ុណ្ណោះ ។ តួអក្សរឈ្មោះរបស់គណបក្សនយោបាយត្រូវមានប្រភេទទំហំ និង  
ពណ៌ដូចគ្នា ។ ក្រដាសដែលសរសេរ ឬបោះពុម្ពឈ្មោះគណបក្សនយោបាយ  
ហើយត្រូវបត់ជាផ្នត់ដូចគ្នា ដាក់ក្នុងស្រោមសំបុត្រដែលមានប្រភេទ ពណ៌ និង  
ទំហំដូចគ្នា រួចបិទភ្ជិត ។
- មន្ត្រីទទួលខុសត្រូវការចាប់ឆ្នោត ត្រូវបង្ហាញហិបឆ្នោតទទេ ជាសាធារណៈមុន  
នឹងដាក់សំបុត្រសន្លឹកឆ្នោតទៅក្នុងហិបនោះ និងបិទភ្ជិត ។

- មន្ត្រីទទួលខុសត្រូវការចាប់ឆ្នោតត្រូវក្រឡុកហិបឆ្នោត រួចហើយលើកហិបឆ្នោតនោះទៅដាក់លើតុមួយខ្ពស់ ។
- ត្រូវនិមន្តព្រះសង្ឃ ឬមន្ត្រីចូលនិវត្តន៍ ឬព្រឹទ្ធាចារ្យ ចាប់យកសំបុត្រសន្លឹកឆ្នោតមួយពីក្នុងហិបឆ្នោតរួចប្រគល់ជូនទៅប្រធាន ឬតំណាង គ.ជ.ប ។
- ប្រធាន ឬតំណាង គ.ជ.ប ដែលត្រូវបានចាត់តាំង ត្រូវបើកស្រោមសំបុត្រសន្លឹកឆ្នោតនោះជាសាធារណៈ រួចអានប្រកាសឈ្មោះគណបក្សនយោបាយ ដែលឈ្នះឆ្នោត និងលើកបង្ហាញឱ្យតំណាងគណបក្សនយោបាយ និងអ្នកសង្កេតការណ៍ទាំងអស់ដែលបានចូលរួមក្នុងពិធីចាប់ឆ្នោត បានឃើញច្បាស់ថា ឈ្មោះគណបក្សនយោបាយ ដែលបានប្រកាសដូចគ្នានឹងឈ្មោះគណបក្សនយោបាយ ដែលបានសរសេរ ឬបោះពុម្ពលើសន្លឹកឆ្នោតនោះប្រាកដមែន ។

៦.៧ នាយកដ្ឋានប្រតិបត្តិការត្រូវធ្វើកំណត់ហេតុនៃការចាប់ឆ្នោតនេះ ដោយបញ្ជាក់ពីកាលបរិច្ឆេទ ទីកន្លែង តំណាងចូលរួម (គ.ជ.ប តំណាងគណបក្សនយោបាយ ដែលបានចូលរួមបោះឆ្នោតក្នុងមណ្ឌល អ្នកសង្កេតការណ៍ជាតិ និងអន្តរជាតិ...) ដំណើរការចាប់ឆ្នោត និងលទ្ធផលនៃការចាប់ឆ្នោត ។

៦.៧.១ កំណត់ហេតុត្រូវចុះហត្ថលេខាដោយ ៖

- អ្នកធ្វើកំណត់ហេតុ
- ប្រធាន ឬតំណាង គ.ជ.ប
- តំណាងគណបក្សនយោបាយ ដែលមានលទ្ធផល គណនាមធ្យមភាគខ្ពស់បំផុតស្មើគ្នា និងមានសន្លឹកឆ្នោតបានការស្មើគ្នា ។

៦.៧.២ កំណត់ហេតុត្រូវធ្វើជាច្រើនច្បាប់តាមតម្រូវការដូចខាងក្រោមដើម្បី ៖

- ធ្វើជូនគ្រប់គណបក្សនយោបាយ ដែលបានចូលរួមបោះឆ្នោតក្នុងមណ្ឌល
- រក្សាទុកជាឯកសារ ។

ឧទាហរណ៍ទី១៤ ៖ ករណីគណបក្សនយោបាយ ពីរមានលទ្ធផល គណនាមធ្យមភាគខ្ពស់បំផុតស្មើគ្នា និងមានសន្លឹកឆ្នោតបានការស្មើគ្នា ដែលតម្រូវឱ្យធ្វើការចាប់ឆ្នោតដើម្បីប្រជែងយកអសនៈនៅសល់ចុងក្រោយមួយ (០១)

នៅក្នុងមណ្ឌលបោះឆ្នោតខេត្ត ក្រុង F ៖

- គណបក្សនយោបាយ មាន ៩
- គណបក្ស ក មានសន្លឹកឆ្នោតប្រាក់ការសម្របសម្រួល = ៤៤.១៥២ សំឡេង
- គណបក្ស ខ មានសន្លឹកឆ្នោតប្រាក់ការសម្របសម្រួល = ៧.៣៨៧ សំឡេង
- គណបក្ស គ មានសន្លឹកឆ្នោតប្រាក់ការសម្របសម្រួល = ៩២.៥២៩ សំឡេង
- គណបក្ស ឃ មានសន្លឹកឆ្នោតប្រាក់ការសម្របសម្រួល = ១៣.៩៨០ សំឡេង
- គណបក្ស ង មានសន្លឹកឆ្នោតប្រាក់ការសម្របសម្រួល = ៥៥.៥៤៤ សំឡេង
- គណបក្ស ច មានសន្លឹកឆ្នោតប្រាក់ការសម្របសម្រួល = ៣៥.៦៧១ សំឡេង
- គណបក្ស ឆ មានសន្លឹកឆ្នោតប្រាក់ការសម្របសម្រួល = ៩២.៥២៩ សំឡេង
- គណបក្ស ជ មានសន្លឹកឆ្នោតប្រាក់ការសម្របសម្រួល = ៤.៨៦៥ សំឡេង
- គណបក្ស ឈ មានសន្លឹកឆ្នោតប្រាក់ការសម្របសម្រួល = ១២.៣០០ សំឡេង
- សន្លឹកឆ្នោតប្រាក់ការសម្របសម្រួល ៖ សស = ៣៦៦.៩៥៧ សំឡេង
- កូតា ៖ កត = ៤៥.៨៦៩
- អានុសាសនៈសម្របសម្រួល ៖ អស = ៨ អានុសាសនៈ

គណបក្ស នយោបាយ	សម្របសម្រួល	អំឡុង លើកទី១	មធ្យម	អំឡុង លើកទី២	មធ្យម	អំឡុង លើកទី៣
<b>ក</b>	៤៤.១៥២	១	$\frac{៤៤.១៥២}{១+១} = ២២.០៧៦,០០$	០	$\frac{៤៤.១៥២}{១+១} = ២២.០៧៦,០០$	០
<b>ខ</b>	៧.៣៨៧	០	$\frac{៧.៣៨៧}{០+១} = ៧.៣៨៧,០០$	០	$\frac{៧.៣៨៧}{០+១} = ៧.៣៨៧,០០$	០
<b>គ</b>	៩២.៥២៩	២	$\frac{៩២.៥២៩}{២+១} = ៣០.៨៤៣,០០$	០	$\frac{៩២.៥២៩}{២+១} = ៣០.៨៤៣,០០$	?
<b>ឃ</b>	១៣.៩៨០	០	$\frac{១៣.៩៨០}{០+១} = ១៣.៩៨០,០០$	០	$\frac{១៣.៩៨០}{០+១} = ១៣.៩៨០,០០$	០
<b>ង</b>	៥៥.៥៤៤	១	$\frac{៥៥.៥៤៤}{១+១} = ២៧.៧៧២,០០$	០	$\frac{៥៥.៥៤៤}{១+១} = ២៧.៧៧២,០០$	០
<b>ច</b>	៣៥.៦៧១	០	$\frac{៣៥.៦៧១}{០+១} = ៣៥.៦៧១,០០$	១	$\frac{៣៥.៦៧១}{១+១} = ១៧.៨៣៥,៥០$	០
<b>ឆ</b>	៩២.៥២៩	២	$\frac{៩២.៥២៩}{២+១} = ៣០.៨៤៣,០០$	០	$\frac{៩២.៥២៩}{២+១} = ៣០.៨៤៣,០០$	?
<b>ជ</b>	៤.៨៦៥	០	$\frac{៤.៨៦៥}{០+១} = ៤.៨៦៥,០០$	០	$\frac{៤.៨៦៥}{០+១} = ៤.៨៦៥,០០$	០
<b>ឈ</b>	១២.៣០០	០	$\frac{១២.៣០០}{០+១} = ១២.៣០០,០០$	០	$\frac{១២.៣០០}{០+១} = ១២.៣០០,០០$	០

ស ២ ៖ តាំងឱ្យ ចំនួនសន្តិកម្មធានាបានការរួមស្ថិតណា បក្សនយោបាយនីមួយៗ ។

អ ១ ៖ (លើកទី១) តាំងឱ្យ ចំនួនអានុសនៈ ដែល គណបក្សនយោបាយនីមួយៗបានទទួលក្នុងការបែងចែកលើកទី១ ។

ម ៣១ ៖ តាំងឱ្យលទ្ធផលនៃការគណនារកមធ្យមភាគលើកទី១ របស់គណបក្សនយោបាយនីមួយៗ ។ គណបក្សនយោបាយ ច មានមធ្យមភាគខ្ពស់ជាងគេគឺ ៣៥.៦៧១ ដែលជាមធ្យមភាគខ្ពស់បំផុត ។

អ ២ ៖ (លើកទី២) ដូចនេះគណបក្សនយោបាយ ច ត្រូវទទួលបានអានុសនៈមួយ (០១) ។ នៅសល់អានុសនៈចំនួនមួយ (០១) ទៀត ដែលត្រូវបន្តគណនាបែងចែក ។

ម ៣២ ៖ គណបក្សនយោបាយ គ និង ឆ មានមធ្យមភាគខ្ពស់ជាងគេ ស្មើគ្នាគឺ ៣០.៨៨៣ ដែលជាមធ្យមភាគខ្ពស់បំផុត ដូចនេះត្រូវធ្វើការចាប់ឆ្នោត ។

**ការត្រួតពិនិត្យឈ្មោះបេក្ខជនជាប់ឆ្នោតជាតំណាងរាស្ត្រ**

៧. បន្ទាប់ពីបានធ្វើការគណនាកំណត់ចំនួនអានុសនៈ ដែល គណបក្សនយោបាយនីមួយៗបានទទួលហើយ គ.ជ.ប ត្រូវស្រង់ឈ្មោះបេក្ខជនជាប់ឆ្នោតជាតំណាងរាស្ត្រក្នុងមណ្ឌលបោះឆ្នោតខេត្ត ក្រុងនីមួយៗតាមលក្ខខណ្ឌដូចខាងក្រោម ៖

៧.១ ឈ្មោះបេក្ខជនជាប់ឆ្នោតទាំងអស់ត្រូវស្រង់ចេញពីបញ្ជីបេក្ខជននៃគណបក្សនយោបាយដែលជាប់ឆ្នោត ទៅតាមចំនួនអានុសនៈដែល គណបក្សនយោបាយ ជាប់ឆ្នោតនីមួយៗបានទទួល ។

៧.២ ឈ្មោះបេក្ខជនជាប់ឆ្នោតត្រូវស្រង់តាមលំដាប់លេខរៀង ពីលើចុះក្រោម តាមបញ្ជីបេក្ខជន នៃគណបក្សនយោបាយ ជាប់ឆ្នោតនីមួយៗ ។

៧.៣ ក្នុងករណីនៅមណ្ឌលបោះឆ្នោតខេត្ត ក្រុងមួយ មានគណបក្សនយោបាយ តែមួយគត់ដែលត្រូវបានអនុម័តយល់ព្រមឱ្យចុះបញ្ជី ដូចមានចែងក្នុងចំណុច ៤.១ ឬមានគណបក្សនយោបាយ តែមួយគត់ ដែលជាប់ឆ្នោតនោះ ឈ្មោះបេក្ខជនជាប់ឆ្នោតត្រូវស្រង់ពីបញ្ជីបេក្ខជនឈរឈ្មោះនៃគណបក្សនយោបាយ តែមួយនោះ តាមលំដាប់លេខរៀង ពីលើចុះក្រោមរហូតដល់គ្រប់អានុសនៈក្នុងមណ្ឌលខេត្ត ក្រុងនោះ ។

៧.៤ ប្រសិនបើក្នុងបញ្ជីបេក្ខជនឈរឈ្មោះបោះឆ្នោត នៃគណបក្សនយោបាយ មានអ្នកជាប់ឆ្នោតណាមួយទទួលបានមណភាព ឬលាលែង ឬប្រាសចាកពីបេក្ខភាពតំណាងរាស្ត្រ បេក្ខជនដែលមានឈ្មោះបន្ទាប់នៅក្នុងបញ្ជីបេក្ខជនឈរឈ្មោះបោះឆ្នោត នៃគណបក្សនយោបាយនោះត្រូវបានប្រកាសថា ជាប់ឆ្នោតជាតំណាងរាស្ត្ររបស់សមាជិកគណបក្សនយោបាយ ។

៧.៥ ក្នុងករណីដែល គណបក្សនយោបាយណាមួយ មានបេក្ខជនមិនគ្រប់គ្រាន់ ដោយមូលហេតុ ដូចមានចែងក្នុងចំណុច ៧.៤ គ.ជ.ប ត្រូវស្នើជាលាយលក្ខណ៍ទៅសមីគណបក្ស នោះឱ្យបន្ថែមឈ្មោះក្នុងរយៈពេលដប់បួន(១៤)ថ្ងៃក្រោយពីបានទទួលសំណើ ។

៧.៥.១ បែបបទនៃការទទួលពិនិត្យ និងអនុម័តបេក្ខជនដែលស្នើបន្ថែមនេះ ត្រូវ អនុវត្តតាមបទប្បញ្ញត្តិដូចមានចែងក្នុងមាត្រា ៣៣ថ្មី ៣៤ថ្មី ៣៥ថ្មី ៣៦ថ្មី ៣៨ថ្មី ៤១ថ្មី ៤២ថ្មី និង ៤៣ថ្មី នៃច្បាប់ស្តីពីការបោះឆ្នោតជ្រើសតាំង តំណាងរាស្ត្រ ។

៧.៥.២ ក្នុងករណីគណបក្សនយោបាយណាមួយ មិនបានអនុវត្តតាមពេលវេលាកំណត់ ខាងលើ ឬមិនបានកែលម្អការខ្វះខាតដែលស្នើឡើងដោយ គ.ជ.ប ដែល ធ្វើឱ្យគណបក្សនយោបាយនោះមិនអាចបំពេញអាសនៈទំនេរបោះឆ្នោតនោះ គ.ជ.ប ត្រូវចាត់ទុកថាគណបក្សនយោបាយនោះបាត់បង់ចោលអាសនៈឱ្យទៅ ទំនេរ ។

៧.៥.២.១ ក្នុងករណីនេះ គ.ជ.ប ត្រូវធ្វើការបែងចែកអាសនៈ ដែល នៅទំនេរនោះក្នុងរយៈពេលយ៉ាងយូរប្រាំពីរ (០៧) ថ្ងៃ បន្ទាប់ ពីថ្ងៃបោះបង់ចោលជាផ្លូវការ ដោយអនុវត្តតាមវិធីគណនាដូច មានចែងក្នុងប្រការ ៥ ។

៧.៦ ផ្អែកតាមលទ្ធផលនៃការបោះឆ្នោតដូចមានចែងក្នុងប្រការ ៤ ៥ និង ៦ គ.ជ.ប អាចធ្វើការប្រកាសលទ្ធផលនៃការបោះឆ្នោតតាមមណ្ឌលបោះឆ្នោតខេត្ត ក្រុង នីមួយៗ ជាបន្តបន្ទាប់ ។

៧.៧ មុនពេលប្រកាសលទ្ធផលនៃការបោះឆ្នោតជាផ្លូវការ គ.ជ.ប ត្រូវធ្វើសេចក្តីវាយការណ៍ ជូនគ្រប់គណបក្សនយោបាយដែលចូលរួមបោះឆ្នោត នូវចំនួនសន្លឹកឆ្នោតសរុប ដែល បានបោះពុម្ព ចំនួនសន្លឹកឆ្នោតដែលបានប្រើប្រាស់ និងចំនួនសន្លឹកឆ្នោតដែលនៅសល់ ។



# ឧបសម្ព័ន្ធទី ១០

## ក្រមសីលធម៌

សម្រាប់គណបក្សនយោបាយ បេក្ខជន និង តំណាង

ប្រជាជន / និងភ្នាក់ងារនៃគណបក្សនយោបាយ

### I. សេចក្តីផ្តើម

ប្រទេស ដែល មាននិរន្តរភាពប្រកាន់លទ្ធិប្រជាធិបតេយ្យបច្ចុប្បន្ន តែងតែប្រាថ្នា ថ្នាក់ដឹកនាំ រាល់ការបោះឆ្នោត ទាំងឡាយ ប្រព្រឹត្តទៅដោយ សេរី ត្រឹមត្រូវ យុត្តិធម៌ និងស្របទៅតាមលទ្ធិប្រជាធិបតេយ្យពិតប្រាកដ ។ ដើម្បីសម្រេចនូវគោលដៅដ៏ធំធេងនេះបាន យើងទាំងអស់គ្នាជាប្រជាពលរដ្ឋ គណបក្សនយោបាយ បេក្ខជន និងតំណាង ប្រជាជន/និងភ្នាក់ងារនៃគណបក្សនយោបាយ អាជ្ញាធរបោះឆ្នោតគ្រប់ថ្នាក់ អាជ្ញាធរដៃនដី ស្ថាប័នពាក់ព័ន្ធ អ្នកសង្កេតការណ៍បោះឆ្នោតជាតិ និងអន្តរជាតិ ត្រូវតែរួបរួមគ្នាគោរពច្បាប់បោះឆ្នោត បទបញ្ជា និងនីតិវិធីបោះឆ្នោត លិខិតបទដ្ឋានពាក់ព័ន្ធនានា និងក្រមសីលធម៌ ឱ្យបានខ្ជាប់ខ្ជួន ។

ក្រមសីលធម៌នេះ រៀបចំតាក់តែងឡើងស្របទៅនឹងច្បាប់បោះឆ្នោត បទបញ្ជា និងនីតិវិធីរបស់ គ.ជ.ប និងលិខិតបទដ្ឋានពាក់ព័ន្ធនានា ។ ការប្រតិបត្តិតាមក្រមសីលធម៌ ជាផ្នែកមួយដ៏សំខាន់សម្រាប់ធ្វើឱ្យបរិយាកាសនៃដំណើរការបោះឆ្នោតតាំងពីចាប់ផ្តើមរហូតដល់ប្រកាសលទ្ធផលស្ថាពរមានដំណើរប្រព្រឹត្តទៅដោយរលូន និងមានប្រសិទ្ធភាព ។ ការប្រតិបត្តិក្រមសីលធម៌បានល្អជាកត្តាជំរុញលើកទឹកចិត្តដល់អាជ្ញាធរបោះឆ្នោតគ្រប់ថ្នាក់ អាជ្ញាធរដៃនដី អ្នកសង្កេតការណ៍ជាតិ អន្តរជាតិ និងគណបក្សនយោបាយ ជាដៃគូប្រកួតប្រជែងមានសុទ្ធិជ័យ មរវាងគ្នានឹងគ្នាក្នុងការសហការបំពេញការងារតាមភារកិច្ច និងមុខនាទីរៀងៗខ្លួន ។ ការគោរពក្រមសីលធម៌បោះឆ្នោតបានល្អ ជាកត្តាកាត់បន្ថយបាត់បង់នូវអំពើហិង្សា ជម្លោះ ការរើសអើង ការបែងចែកចំពោះអ្នកដែលមាននិរន្តរភាពនយោបាយផ្សេងៗគ្នាក្នុងសង្គម ។ ការគោរពក្រមសីលធម៌បានល្អ ជាកត្តាលើកស្ទួយកិត្យានុភាពជាតិ លើឆាកអន្តរជាតិខាងវិស័យបោះឆ្នោត ដើម្បីបង្ហាញឱ្យគេមើលឃើញពីការគោរពច្បាប់ ឯកភាពជាតិ ការទុកចិត្តគ្នា រវាងគណបក្សនយោបាយ ប្រជាពលរដ្ឋ រាជរដ្ឋាភិបាល និងស្ថាប័នទាំងអស់ក្នុងសង្គម ។

### II. គោលបំណងនៃក្រមសីលធម៌

គោលបំណងនៃក្រមសីលធម៌សម្រាប់គណបក្សនយោបាយ បេក្ខជន និងតំណាង ប្រជាជន/និងភ្នាក់ងារនៃគណបក្សនយោបាយ គឺដើម្បីឱ្យ ៖

- ការបោះឆ្នោតប្រព្រឹត្តទៅស្របតាមច្បាប់បោះឆ្នោត និងបទបញ្ជា និងនីតិវិធីរបស់ គ.ជ.ប និងបទបញ្ញត្តិផ្សេងៗ ។
- ការបោះឆ្នោតប្រព្រឹត្តទៅដោយសេរី ត្រឹមត្រូវ និងយុត្តិធម៌ គ្មានអំពើហិង្សា គ្មានការបង្ខិតបង្ខំ គ្មានការបំភិតបំភ័យ ។

**III. សិទ្ធិ និងការកិច្ចរបស់គណបក្សនយោបាយ បេក្ខជន និងតំណាង ឬ/និងភ្នាក់ងារនៃគណបក្សនយោបាយ**

គណបក្សនយោបាយ បេក្ខជន និងតំណាង ឬ/និងភ្នាក់ងារនៃគណបក្សនយោបាយ មានសិទ្ធិពេញលេញ និងស្មើភាពចូលរួមក្នុងការបោះឆ្នោតដូចជា សិទ្ធិចុះបញ្ជីគណបក្សនយោបាយ និងបេក្ខជនឈរឈ្មោះបោះឆ្នោត សិទ្ធិយោសនាបោះឆ្នោត សិទ្ធិសង្កេតមើលដំណើរការបោះឆ្នោត សិទ្ធិប្តឹងតវ៉ា ឬប្តឹងជំទាស់ និងសិទ្ធិទទួលស្គាល់លទ្ធផលនៃការបោះឆ្នោត ។

បេក្ខជននៃគណបក្សនយោបាយ ឈរឈ្មោះបោះឆ្នោត មេភូមិ អនុប្រធានភូមិ ជំនួយការភូមិ និងកម្លាំងប្រដាប់អាវុធ មិនត្រូវបានអនុញ្ញាតឱ្យធ្វើជាតំណាង ឬ/និងភ្នាក់ងារនៃគណបក្សនយោបាយ សង្កេតការណ៍បោះឆ្នោតឡើយ ។

**ក. សិទ្ធិ និងការកិច្ចរបស់គណបក្សនយោបាយ និងបេក្ខជន**

គណបក្សនយោបាយ និងបេក្ខជនឈរឈ្មោះបោះឆ្នោត មានសិទ្ធិ និងភារកិច្ចដូចខាងក្រោម ៖

- ១. គណបក្សនយោបាយទាំងអស់ដែលបានចុះបញ្ជីត្រឹមត្រូវនៅក្រសួងមហាផ្ទៃ មានសិទ្ធិស្នើសុំចុះបញ្ជីគណបក្សនយោបាយ និងបេក្ខជនឈរឈ្មោះបោះឆ្នោត ។
- ២. គណបក្សនយោបាយ មានសិទ្ធិ ៖
  - ប្តឹងតវ៉ាទៅក្រុមប្រឹក្សាធម្មនុញ្ញ ពីការសម្រេចចមិនយល់ព្រមចុះបញ្ជីគណបក្សនយោបាយ និងបេក្ខជនឈរឈ្មោះបោះឆ្នោតរបស់ គ.ជ.ប សម្រាប់ការបោះឆ្នោតជ្រើសតាំងតំណាងរាស្ត្រ និងជ្រើសតាំងសមាជិកព្រឹទ្ធសភា ។
  - ប្តឹងតវ៉ាទៅ គ.ជ.ប ពីការសម្រេចចមិនយល់ព្រមចុះបញ្ជីគណបក្សនយោបាយ បេក្ខជនឈរឈ្មោះបោះឆ្នោតរបស់គណៈកម្មការរៀបចំការបោះឆ្នោតថ្នាក់ក្រោម សម្រាប់ការបោះឆ្នោតជ្រើសរើសក្រុមប្រឹក្សាឃុំ សង្កាត់ ។
  - ប្តឹងតវ៉ាទៅ គ.ជ.ប ពីការសម្រេចចមិនយល់ព្រមចុះបញ្ជីគណបក្សនយោបាយ និងបេក្ខជនឈរឈ្មោះបោះឆ្នោតរបស់ គ.ជ.ប សម្រាប់ការបោះឆ្នោតជ្រើសរើសក្រុមប្រឹក្សាជាតិ ក្រុមប្រឹក្សាខេត្ត ក្រុមប្រឹក្សាក្រុង ក្រុមប្រឹក្សាស្រុក ក្រុមប្រឹក្សាខណ្ឌ ។
- ៣. គណបក្សនយោបាយ បេក្ខជន មានសិទ្ធិសុំជួលមណ្ឌលកីឡា ឧទ្យានសាធារណៈ សាលសាធារណៈ ទៅអ្នកគ្រប់គ្រង ដើម្បីប្រើប្រាស់សម្រាប់បម្រើការយោសនា ដោយផ្អែកលើគោលការណ៍ស្មើភាព និងតាមលំដាប់មុនក្រោយ ។
- ៤. គណបក្សនយោបាយ បេក្ខជន មានសិទ្ធិធ្វើសកម្មភាពយោសនានៅលើទីធ្លាឯកជន ឬសាលឯកជន បាន ប្រសិនបើមានការព្រមព្រៀងពីម្ចាស់កន្លែងនោះ តែត្រូវជូនដំណឹងទៅអាជ្ញាធររៀបចំការបោះឆ្នោតពាក់ព័ន្ធ ។

- ៥. ការយោសាសនាបោះឆ្នោត មានទិសដៅឱ្យ គណបក្សនយោបាយ បេក្ខជនឈរឈ្មោះបោះឆ្នោតធ្វើ ការផ្សព្វផ្សាយ នូវកម្មវិធីនយោបាយ របស់ខ្លួនដល់អ្នកបោះឆ្នោតតែប៉ុណ្ណោះ ។
- ៦. ក្នុងការយោសាសនា ការវិគគណបក្សនយោបាយ ដទៃ ត្រូវឆ្លុះបញ្ចាំងតែទៅលើគោលនយោបាយ កម្មវិធីនយោបាយ និងបទពិសោធន៍ការងារ ។ ត្រូវចៀសវាងដាច់ខាតចំពោះការវិគគណទៅលើ បុគ្គលិកលក្ខណៈផ្ទាល់របស់បុគ្គល ឬគណបក្សនយោបាយ ដទៃ ។
- ៧. រាល់សេចក្តីថ្លែងការណ៍ សេចក្តីប្រកាស ខិត្តប័ណ្ណ រូបភាពបិទផ្សាយទាំងឡាយ និងសម្ភារៈ យោសាសនាផ្សេងទៀត ត្រូវចៀសវាងដាច់ខាតការប្រើភាសា ឬរូបភាពរំលោភ បំពានខ្លះសីលធម៌ ដែលមានលក្ខណៈអុជអាល បង្កជម្លោះ ឬបង្កឱ្យមានបរិយាកាសតានតឹង ឬជាងនេះទៀតបង្ក ឱ្យកើតមានអំពើហិង្សា ។ល។
- ៨. គណបក្សនយោបាយ និងបេក្ខជនទាំងអស់ ត្រូវទទួលខុសត្រូវផ្ទាល់លើខ្លឹមសារ និងសកម្ម ភាពយោសាសនាបោះឆ្នោតរបស់ខ្លួន ។
- ៩. គណបក្សនយោបាយ និងបេក្ខជនទាំងអស់ ត្រូវសហការយ៉ាងជិតស្និទ្ធជាមួយ គណៈកម្មការ រៀបចំការបោះឆ្នោតគ្រប់ថ្នាក់ ឬគណៈកម្មាធិការជាតិរៀបចំការបោះឆ្នោត អាជ្ញាធរដែនដី អ្នកសង្កេត ការណ៍ជាតិ អន្តរជាតិ និងផ្តល់ព័ត៌មានឱ្យគ្នាទៅវិញទៅមក ។
- ១០. គណបក្សនយោបាយ និងបេក្ខជនទាំងអស់ ត្រូវយកចិត្តទុកដាក់គោរពឱ្យបានល្អនូវរាល់កម្មវិធី យោសាសនាទាំងអស់ ដែលសម្របសម្រួលដោយអាជ្ញាធរដែនដី ។
- ១១. គណបក្សនយោបាយ និងបេក្ខជនទាំងអស់ មានសិទ្ធិធ្វើសកម្មភាពយោសាសនាបោះឆ្នោតដោយ សេរីក្នុងទីស្នាក់ការគណបក្សនយោបាយ របស់ខ្លួនទូទាំងប្រទេស ។
- ១២. គណបក្សនយោបាយ និងបេក្ខជនទាំងអស់ មានសិទ្ធិប្តឹងតវ៉ា ឬប្តឹងជំទាស់ទៅតាមបទបញ្ជា និងនីតិវិធី គ.ជ.ប ប្រសិនបើពិនិត្យឃើញ និងមានភស្តុតាងបញ្ជាក់ពីអំពើណាមួយផ្ទុយនឹង ច្បាប់ បទបញ្ជា និងនីតិវិធី គ.ជ.ប ក្នុងដំណើរការរៀបចំការបោះឆ្នោត ។
- ១៣. គណបក្សនយោបាយ និងបេក្ខជនទាំងអស់ មានសិទ្ធិស្នើសុំភាពគ្នាក្នុងការការពារសន្តិសុខ សុវត្ថិភាព ក្នុងអំឡុងពេលធ្វើសកម្មភាពនានា ក្នុងដំណើរការបោះឆ្នោតទាំងមូល ។

**ខ. សិទ្ធិ និងភារកិច្ចរបស់តំណាង ឬ/និងភ្នាក់ងារនៃគណបក្សនយោបាយ**

ក្នុងការសង្កេតមើលដំណើរការនៃការបោះឆ្នោត តំណាង ឬ/និងភ្នាក់ងារនៃគណបក្សនយោបាយ មាន សិទ្ធិ និងភារកិច្ចដូចខាងក្រោម ៖

- ១. តំណាង ឬ/និងភ្នាក់ងារនៃគណបក្សនយោបាយ មានសិទ្ធិមាត់ត្រូវមាន នៅតាមទីកន្លែងចុះឈ្មោះ បោះឆ្នោត ការិយាល័យបោះឆ្នោត និងរាបសន្តិកឆ្នោត ដែលខ្លួនបានទទួលការអនុញ្ញាតតាម ទីកន្លែង និងពេលវេលា ដែលបានកំណត់ដោយគណៈកម្មការរៀបចំការបោះឆ្នោតគ្រប់លំដាប់ ថ្នាក់ ឬគណៈកម្មាធិការជាតិរៀបចំការបោះឆ្នោត ។



២. តំណាង ឬ/និងភ្នាក់ងារនៃគណបក្សនយោបាយ មានសិទ្ធិចូលទៅក្នុងការិយាល័យ ចុះឈ្មោះបោះឆ្នោត ការិយាល័យ បោះឆ្នោត និងរាប់សន្លឹកឆ្នោតបានតែម្នាក់ប៉ុណ្ណោះ ។ តំណាង ឬ/និងភ្នាក់ងារបម្រុង នៃគណបក្សនយោបាយ ត្រូវរង់ចាំនៅក្រៅការិយាល័យ ដើម្បីជំនួសតំណាង ឬ/និងភ្នាក់ងារ ពេញសិទ្ធិក្នុងករណីមានការផ្លាស់ប្តូរ ។
៣. គណបក្សនយោបាយ មានសិទ្ធិស្រុតប្តូរតំណាង ឬ/និងភ្នាក់ងារពេញសិទ្ធិ និងតំណាង ឬ/និង ភ្នាក់ងារបម្រុង របស់ខ្លួនទៅតាមមូលហេតុសមស្រប និងទៅតាមកាលកំណត់ចុងក្រោយរបស់ គ.ជ.ប ។
៤. តំណាង ឬ/និងភ្នាក់ងារនៃគណបក្សនយោបាយ មានសិទ្ធិជំទាស់រាល់ការរំលោភទៅលើច្បាប់ ឬ លើបទបញ្ជា និងនីតិវិធី ដែលខ្លួនបានឃើញផ្ទាល់ ។ ការជំទាស់ត្រូវធ្វើឡើងទៅប្រធាន គកប ។ នៅពេលមានការរំលោភ ឬបន្ទាបពីមានការរំលោភ ការជំទាស់អាចលើកឡើងដោយផ្ទាល់មាត់ ឬ/និងទៅតាមទម្រង់បែបបទរបស់ គ.ជ.ប ។
៥. តំណាង ឬ/និងភ្នាក់ងារនៃគណបក្សនយោបាយ មានសិទ្ធិចុះហត្ថលេខាលើរបាយការណ៍ ឬកំណត់ ហេតុផ្សេងៗដែលកំណត់ដោយ គ.ជ.ប ។
៦. តំណាង ឬ/និងភ្នាក់ងារនៃគណបក្សនយោបាយ ដែលចូលរួមសង្កេតការណ៍បោះឆ្នោតអាចចុះ ហត្ថលេខា ឬផ្តិតមេដៃ នៅលើកំណត់ហេតុបោះឆ្នោត និងរាប់សន្លឹកឆ្នោត ។
៧. តំណាង ឬ/និងភ្នាក់ងារនៃគណបក្សនយោបាយ ត្រូវសហការយ៉ាងជិតស្និទ្ធជាមួយគណៈកម្មការ រៀបចំការបោះឆ្នោតគ្រប់ថ្នាក់ ឬគណៈកម្មាធិការជាតិរៀបចំការបោះឆ្នោត អាជ្ញាធរដែនដី អ្នកសង្កេត ការណ៍ជាតិ អន្តរជាតិ និងផ្តល់ព័ត៌មានឱ្យគ្នាទៅវិញទៅមក ។
៨. តំណាង ឬ/និងភ្នាក់ងារនៃគណបក្សនយោបាយ មានសិទ្ធិប្តឹងតវ៉ា ឬប្តឹងជំទាស់ទៅតាមបទបញ្ជា និង នីតិវិធី របស់ គ.ជ.ប ប្រសិនបើពិនិត្យឃើញថា មានភស្តុតាងបញ្ជាក់ពីអំពើណាមួយផ្ទុយនឹង ច្បាប់ បទបញ្ជា និងនីតិវិធីរបស់ គ.ជ.ប ក្នុងដំណើរការរៀបចំការបោះឆ្នោត ។
៩. តំណាង ឬ/និងភ្នាក់ងារនៃគណបក្សនយោបាយ ទាំងអស់មានសិទ្ធិស្នើសុំភាពគ្នា ក្នុងការទទួលបាន ការការពារ សន្តិសុខ សុវត្ថិភាពក្នុងអំឡុងពេលធ្វើសកម្មភាពនានា ក្នុងដំណើរការបោះឆ្នោតទាំង មូល ។

**IV. បទប្បញ្ញត្តិចំពោះគណបក្សនយោបាយ បេក្ខជន និងតំណាង ឬ/និងភ្នាក់ងារនៃគណបក្សនយោបាយ**

ក្នុងពេលបំពេញការងារ គណបក្សនយោបាយ បេក្ខជន និងតំណាង ឬ/និងភ្នាក់ងារនៃគណបក្ស នយោបាយ ត្រូវអនុវត្តដូចខាងក្រោម ៖

១. គណបក្សនយោបាយ បេក្ខជន និងតំណាង ឬ/និងភ្នាក់ងារនៃគណបក្សនយោបាយ មិនត្រូវ ប្រើកម្លាំង អំពើហិង្សា ឬបំភិតបំភ័យដល់អ្នកបោះឆ្នោត ។

២. គណបក្សនយោបាយ បេក្ខជន និងតំណាង ឬ/និងភ្នាក់ងារនៃគណបក្សនយោបាយ មិនត្រូវ ញុះញង់ឱ្យអ្នកគាំទ្រ ឬអ្នកបោះឆ្នោតប្រព្រឹត្តអំពើរំលោភបំពាន អំពើគំរាមកំហែង អំពើហិង្សា ទៅលើបេក្ខជន ឬទៅលើគណបក្សនយោបាយដទៃ ។
៣. គណបក្សនយោបាយ បេក្ខជន និងតំណាង ឬ/និងភ្នាក់ងារនៃគណបក្សនយោបាយ មិនត្រូវ ធ្វើការគាបសង្កត់ ឬគំរាមកំហែង ឬបង្ខំគេឱ្យធ្វើសម្បថបោះឆ្នោតឱ្យគណបក្សនយោបាយខ្លួន ឡើយ ។
៤. គណបក្សនយោបាយ បេក្ខជន និងតំណាង ឬ/និងភ្នាក់ងារនៃគណបក្សនយោបាយ មិនត្រូវ ប្រើកម្លាំង ឬអំពើហិង្សាណាមួយ ដើម្បីរារាំងអ្នកមានសិទ្ធិបោះឆ្នោតមិនឱ្យទៅបោះឆ្នោត ឬឈរ ឈ្មោះជាបេក្ខជន ។
៥. គណបក្សនយោបាយ បេក្ខជន និងតំណាង ឬ/និងភ្នាក់ងារនៃគណបក្សនយោបាយ មិនត្រូវរារាំង បេក្ខជន និង អ្នកគាំទ្រគណបក្សនយោបាយ មិនឱ្យយោសនាបោះឆ្នោតតាមការកំណត់របស់ គ.ជ.ប ។
៦. គណបក្សនយោបាយ បេក្ខជន និងតំណាង ឬ/និងភ្នាក់ងារនៃគណបក្សនយោបាយ មិនត្រូវ ប្រើកម្លាំង អំពើហិង្សា បំភិតបំភ័យ ឬប្រើពាក្យសំដីប្រមាថមើលងាយ ធ្វើឱ្យមានការភ័យខ្លាច ការភាន់ច្រឡំធ្វើឱ្យច្របូកច្របល់បាត់ទំនុកចិត្តលើការសម្ងាត់នៃការបោះឆ្នោត ។
៧. គណបក្សនយោបាយ បេក្ខជន និងតំណាង ឬ/និងភ្នាក់ងារនៃគណបក្សនយោបាយ មិនត្រូវ បង្កការរំខានផ្សេងៗ ដែលធ្វើឱ្យការបោះឆ្នោតមិនអាចប្រព្រឹត្តទៅបាន ។
៨. គណបក្សនយោបាយ បេក្ខជន និងតំណាង ឬ/និងភ្នាក់ងារនៃគណបក្សនយោបាយ មិនត្រូវ បង្កការរំខានដល់ការងាររបស់សន្តិកឆ្នោត ។
៩. គណបក្សនយោបាយ បេក្ខជន និងតំណាង ឬ/និងភ្នាក់ងារនៃគណបក្សនយោបាយ មិនត្រូវ ធ្វើឱ្យខូចរបៀបរៀបរយក្នុងពេលបោះឆ្នោត ។
១០. គណបក្សនយោបាយ បេក្ខជន និងតំណាង ឬ/និងភ្នាក់ងារនៃគណបក្សនយោបាយ មិនត្រូវទិញ សន្តិកឆ្នោត ដោយសម្ភារៈ ឬដោយប្រាក់កាស ។
១១. គណបក្សនយោបាយ បេក្ខជន និងតំណាង ឬ/និងភ្នាក់ងារនៃគណបក្សនយោបាយ មិនត្រូវ បង្កាច់បញ្ជា ឬលួងលោមបោកបញ្ឆោតឱ្យអ្នកបោះឆ្នោតជ្រើសយកគណបក្សនយោបាយតាមការ ចង្អុលបង្ហាញ ឬតាមមធ្យោបាយណាមួយផ្សេងទៀតក្នុងពេលបោះឆ្នោត ។
១២. បេក្ខជន និងតំណាង ឬ/និងភ្នាក់ងារនៃគណបក្សនយោបាយ មិនត្រូវធ្វើឱ្យរើកហិបឆ្នោត ជាថ្ម ឬរំហែក ឬរូបតសោយ្យ ឬគ្រឿងសម្ភារសម្រាប់សុវត្ថិភាព ហិបឆ្នោត ឬមានចេតនាធ្វើឱ្យបាត់ ឬលួច ឬដូរ ឬដណ្តើម ឬបំផ្លាញហិបឆ្នោតដែលមានសន្តិកឆ្នោត ។

- ១៣. គណបក្សនយោបាយ និងបេក្ខជន ត្រូវគោរពគោលការណ៍យោសនាបោះឆ្នោត ដែលមានរយៈពេលដូចមានចែងក្នុងច្បាប់បោះឆ្នោត និងបទបញ្ជា និងនីតិវិធី គ.ជ.ប ហើយគ្រប់សកម្មភាពនៃការយោសនាបោះឆ្នោត ត្រូវបញ្ឈប់មុន (២៤)ម៉ោងមុនថ្ងៃបោះឆ្នោត ។ គ្រប់សកម្មភាពយោសនាបស់គណបក្សនយោបាយ និងបេក្ខជន ត្រូវឈប់សម្រាកចន្លោះពីម៉ោងដប់ (១០)យប់ ដល់ម៉ោងប្រាំមួយ (៦)ព្រឹក ។ សកម្មភាពយោសនាដោយឧបករណ៍បំពងសំឡេង ត្រូវហាមឃាត់ចាប់ពីម៉ោងដប់ពីរ (១២)ថ្ងៃត្រង់ ដល់ម៉ោងពីរ (២)រសៀល ។
- ១៤. ក្នុងពេលយោសនាបោះឆ្នោតគ្រប់គណបក្សនយោបាយ បេក្ខជន និងតំណាង ឬ/និងភ្នាក់ងារនៃគណបក្សនយោបាយ សមាជិក និងអ្នកគាំទ្រទាំងអស់ ត្រូវគោរពបទបញ្ញត្តិ និងគោលការណ៍ដែលមានចែងក្នុងច្បាប់បោះឆ្នោត និងបទបញ្ជា និងនីតិវិធី គ.ជ.ប ក្រុមសីលធម៌គោរពតាមគោលការណ៍សិទ្ធិមនុស្ស និងលទ្ធិប្រជាធិបតេយ្យដូចមានចែងក្នុងរដ្ឋធម្មនុញ្ញនៃព្រះរាជាណាចក្រកម្ពុជា ។
- ១៥. ក្នុងការអនុវត្តសិទ្ធិផ្សព្វផ្សាយ គ្រប់គណបក្សនយោបាយ បេក្ខជន មិនត្រូវប្រើអំពើហិង្សា អំពើរំលោភ ប្រើពាក្យសម្តីប្រមាថមើលងាយ មិនត្រូវធ្វើឱ្យមានការភ័យខ្លាច ការភាន់ច្រឡំ ធ្វើឱ្យច្របូកច្របល់ បាត់ទំនុកចិត្តលើការសម្ងាត់នៃការបោះឆ្នោត ។
- ១៦. គណបក្សនយោបាយ និងបេក្ខជន មិនត្រូវទាមទារ ឬចូលទៅក្នុងការិយាល័យ ដើម្បីពិនិត្យមើលការបោះឆ្នោត ឬការរាប់សន្លឹកឆ្នោតបន្ថែមលើតំណាង ឬ/និងភ្នាក់ងារនៃគណបក្សនយោបាយដែលបានអនុញ្ញាតជាផ្លូវការរួចហើយនោះទេ ។
- ១៧. គណបក្សនយោបាយ បេក្ខជន និងតំណាង ឬ/និងភ្នាក់ងារនៃគណបក្សនយោបាយ មិនត្រូវផ្តល់ការណែនាំ ឬស្តីបន្ទោសដល់មន្ត្រីចុះឈ្មោះបោះឆ្នោត មន្ត្រីបោះឆ្នោត និងមន្ត្រីរាប់សន្លឹកឆ្នោតឡើយ ។
- ១៨. គណបក្សនយោបាយ បេក្ខជន និងតំណាង ឬ/និងភ្នាក់ងារនៃគណបក្សនយោបាយ មិនត្រូវជ្រៀតជ្រែកដល់ដំណើរការចុះឈ្មោះបោះឆ្នោត ការបោះឆ្នោត ការរាប់សន្លឹកឆ្នោត ឬរំខានដល់ដំណើរការផ្សេងៗទៀត ដែលទាក់ទងនឹងការបោះឆ្នោតឡើយ ។
- ១៩. គណបក្សនយោបាយ បេក្ខជន និងតំណាង ឬ/និងភ្នាក់ងារនៃគណបក្សនយោបាយ ទាំងអស់ មិនត្រូវរិះគន់ ឬរើសអើងប្រកាន់បក្សពួក ជាតិសាសន៍ ភេទ ឋានៈក្នុងសង្គម សាសនា និងតាមគ្រប់រូបភាពទាំងអស់ ។
- ២០. គណបក្សនយោបាយ បេក្ខជន និងតំណាង ឬ/និងភ្នាក់ងារនៃគណបក្សនយោបាយ មិនត្រូវ ៖
  - រារាំង រំខាន ឬបង្កើតពាក្យចោមអារ៉ាមនាំឱ្យមានការភ្ញាក់ផ្អើល ឬទប់ស្កាត់ប្រជាជនមិនឱ្យចូលរួមការប្រជុំ ការបែកបាក់ណាមួយរបស់គណបក្ស ឬបេក្ខជនដទៃទៀតឡើយ ។
  - ប្រើប្រាស់នូវភាសាពាក្យសំដីដែលស្តែងចេញពីការសេពសុភម ឬគ្រឿងញៀនជាហេតុនាំឱ្យមានការប្រព្រឹត្តអំពើហិង្សា ឬការបង្ខិតបង្ខំ បំភិតបំភ័យណាមួយឡើយ ។
  - យល់ព្រមឱ្យដាក់តាំង ឬបង្ហាញ ឬចែកចាយ ការពិពណ៌នាអំពីការវាយប្រហារ ឬអារុជនោះឡើយ ។

- ២១. គណបក្សនយោបាយ បេក្ខជន មិនត្រូវចាក់ផ្សាយ ព័ត៌មាន ឬការប្រើប្រាស់ខ្លួនបករណ៍បំពងសំឡេងតាមផ្លូវសាធារណៈណាមួយ ដែលមានសំឡេងខ្លាំង លុបលើសំឡេងយោសនារបស់គណបក្សនយោបាយ ឬបេក្ខជនដទៃទៀតឡើយ ។
- ២២. គណបក្សនយោបាយ បេក្ខជន និងតំណាង ឬ/និងភ្នាក់ងារនៃគណបក្សនយោបាយ និងអ្នកគាំទ្រមិនត្រូវប្រើប្រាស់ព្រះនាមយល់ក្លែង ឬព្រះនាមព្រះមហាក្សត្រ ឬព្រះនាមព្រះមហាវីរក្សត្រ ឬស្ថាប័នសញ្ញា គ.ជ.ប ដើម្បីយោសនារកសំឡេងឆ្នោតឡើយ ។
- ២៣. គណបក្សនយោបាយ បេក្ខជន មិនត្រូវចម្លងយកសញ្ញាសម្គាល់ របស់គណបក្សនយោបាយដទៃទៀតមកប្រើប្រាស់បម្រើឱ្យផលប្រយោជន៍គណបក្សនយោបាយរបស់ខ្លួន ។
- ២៤. គណបក្សនយោបាយ បេក្ខជន មិនត្រូវបិទបំណ្ត ខិត្តបំណ្ត រូបភាពយោសនាសេចក្តីផ្តែងការណ៍នយោបាយ ឬឯកសារយោសនាដទៃទៀតពីលើឯកសារផ្សេងៗរបស់អ្នកដទៃ ឬគណបក្សនយោបាយដទៃឡើយ ។
- ២៥. គណបក្សនយោបាយ បេក្ខជន តំណាង ឬ/និងភ្នាក់ងារនៃគណបក្សនយោបាយ និងអ្នកគាំទ្រទាំងអស់មិនត្រូវបក ឬធ្វើឱ្យខូចខាត ឬបំផ្លាញចោលនូវបំណ្តបិទផ្សាយ ខិត្តបំណ្ត សេចក្តីប្រកាសនយោបាយ ឬឯកសារយោសនា ឬសេចក្តីណែនាំផ្សេងៗ របស់គណបក្សនយោបាយដទៃស្ថាប័ននានា ឬអាជ្ញាធរដែនដីឡើយ ។
- ២៦. គណបក្សនយោបាយ បេក្ខជន មិនត្រូវបិទបំណ្តផ្សព្វផ្សាយរូបភាពយោសនា សេចក្តីប្រកាសនយោបាយ ចងបដា ឬឯកសារយោសនាដទៃទៀត ក្បែរការិយាល័យ ចុះឈ្មោះបោះឆ្នោត ឬការិយាល័យបោះឆ្នោតក្នុងចម្ងាយតិចជាង ១០០ម៉ែត្រ និងមិនត្រូវចងបដា ឬរូបសញ្ញាយោសនាណាមួយឆ្លងកាត់ផ្លូវសាធារណៈឡើយ ។
- ២៧. គណបក្សនយោបាយ បេក្ខជន និងតំណាង ឬ/និងភ្នាក់ងារនៃគណបក្សនយោបាយ មិនត្រូវប្រើប្រាស់មធ្យោបាយដឹកជញ្ជូន ដែលជាសម្បត្តិរបស់រដ្ឋ ដូចជា រថយន្ត ទោចក្រយានយន្ត និងជលយានគ្រប់ប្រភេទ ដែលប្រើប្រាស់ស្ថាប័នសញ្ញាសាធារណៈ ឬរដ្ឋ គ.ជ.ប ខ.ម និងរាជរដ្ឋាភិបាល ដើម្បីធ្វើសកម្មភាពយោសនាបោះឆ្នោតឱ្យគណបក្សណាមួយ ឬបេក្ខជនណាម្នាក់ និងដឹកជញ្ជូនអ្នកបោះឆ្នោតទៅកាន់ការិយាល័យបោះឆ្នោត ។ ការប្រើប្រាស់យានយន្តក្នុងពេលយោសនាបោះឆ្នោត ត្រូវយកចិត្តទុកដាក់គោរពតាមច្បាប់ស្តីពីចរាចរណ៍ផ្លូវគោក ។
- ២៨. គណបក្សនយោបាយ បេក្ខជន មិនត្រូវទិញសន្លឹកឆ្នោត ផ្តល់វិភាគទាន ជូនសគុណ ឬផ្តល់រង្វាន់លើកទឹកចិត្តជាប្រាក់កាស ឬជាសម្ភារៈ ដើម្បីទទួលបានសំឡេងឆ្នោត ទោះបីតាមមធ្យោបាយណាក៏ដោយ ក្នុងអំឡុងពេលយោសនាបោះឆ្នោតរហូតដល់ថ្ងៃបោះឆ្នោត ។
- ២៩. គណបក្សនយោបាយ បេក្ខជន តំណាង ឬ/និងភ្នាក់ងារនៃគណបក្សនយោបាយ និងអ្នកគាំទ្រទាំងអស់មិនត្រូវប្រើប្រាស់តួនាទី សិទ្ធិអំណាច បញ្ជូនសិទ្ធិទិញ ឬសិទ្ធិអំណាចខាងមេបាខាងមេគ្រួសារ ខាងអាពាហ៍ពិពាហ៍ ខាងសាសនា និងខាងប្រពៃណីទំនៀមទម្លាប់ ដើម្បីបង្ខំ ឬគំរាមកំហែង ក្នុងគោលបំណងទទួលបានការគាំទ្រ ។

- ៣០. គណបក្សនយោបាយ បេក្ខជន តំណាង ឬ/និងភ្នាក់ងារនៃគណបក្សនយោបាយ និងអ្នកគាំទ្រ ទាំងអស់ មិនត្រូវក្លែងបន្លំ បំផ្លាញ ឬគូសសញ្ញាសម្គាល់ណាមួយលើសន្លឹកឆ្នោតឡើយ ។
- ៣១. គណបក្សនយោបាយ បេក្ខជន និងតំណាង ឬ/និងភ្នាក់ងារនៃគណបក្សនយោបាយ មិនត្រូវ ប្រើប្រាស់ម៉ាស៊ីនថតរូប ថតវីដេអូ ថតសំឡេង ឬទូរស័ព្ទថតរូប ឬឧបករណ៍ថតរូបផ្សេងៗ នៅក្នុងការិយាល័យ ចុះឈ្មោះបោះឆ្នោត ការិយាល័យបោះឆ្នោត និងរាបស់សន្លឹកឆ្នោតឡើយ ។
- ៣២. គណបក្សនយោបាយ បេក្ខជន និងតំណាង ឬ/និងភ្នាក់ងារនៃគណបក្សនយោបាយ មិនត្រូវ នៅក្បែរឬជួបសម្ងាត់ សម្រាប់គូសសន្លឹកឆ្នោត ។

**V. ទោសប្បញ្ញត្តិសម្រាប់តំណាង ឬ/និងភ្នាក់ងារនៃគណបក្សនយោបាយ**

ដោយពុំទាន់គិតដល់ទោសប្បញ្ញត្តិ ដូចមានចែងក្នុងច្បាប់បោះឆ្នោត ប្រធានការិយាល័យបោះឆ្នោត ឬ ការិយាល័យ រាបស់សន្លឹកឆ្នោតមានសិទ្ធិបណ្តេញចេញពីការិយាល័យ ចំពោះតំណាង ឬ/និងភ្នាក់ងារនៃគណបក្ស នយោបាយណាដែល មានចេតនារាំង ឬបង្កឧបសគ្គដល់ការបំពេញភារកិច្ចរៀបចំការបោះឆ្នោត ។

កប/យស ឬ លធ/ខប ឬ គធ/ខប ឬ គយ/សប និង គកប/គករ មានសិទ្ធិបដិសេធលើ លិខិតអនុញ្ញាតចំពោះតំណាង ឬ/និងភ្នាក់ងារនៃគណបក្សនយោបាយណាម្នាក់ ឬច្រើននាក់ ក្នុងករណីដែល តំណាងនោះ ៖

- មិនគោរពតាមច្បាប់បោះឆ្នោត បទបញ្ជា និងនីតិវិធីរបស់ គ.ជ.ប ។
- បង្កឱ្យមានឧបសគ្គ ឬរំខានដល់ដំណើរការរៀបចំការបោះឆ្នោត ឬមន្ត្រីបោះឆ្នោតក្នុងការបំពេញ ការងារ ។
- មិនអនុវត្ត ឬរំលោភក្រមសីលធម៌សម្រាប់គណបក្សនយោបាយ បេក្ខជន និងតំណាង ឬ/និង ភ្នាក់ងារនៃគណបក្សនយោបាយ ។



# ឧបសម្ព័ន្ធទី ១១

## ក្រមសីលធម៌

### សម្រាប់អ្នកសង្កេតការណ៍បោះឆ្នោត



#### I. សេចក្តីផ្តើម

ក្នុងគោលបំណងធានាឱ្យការបោះឆ្នោតប្រព្រឹត្តទៅដោយសេរី ត្រឹមត្រូវ យុត្តិធម៌ តម្លាភាព និងត្រូវបានគ្រប់មជ្ឈដ្ឋានទាំងអស់ទទួលស្គាល់ អ្នកសង្កេតការណ៍ត្រូវមានជំហរអព្យាក្រឹត មិនលំអៀង មិនប្រកាន់បក្ខពួក និងមិនជ្រៀតជ្រែកក្នុងដំណើរការបោះឆ្នោត ។

គណៈកម្មាធិការជាតិរៀបចំការបោះឆ្នោតបានអនុម័តក្រមសីលធម៌នេះសម្រាប់អ្នកសង្កេតការណ៍ជាតិ និងអន្តរជាតិ ដើម្បីអនុវត្តក្នុងការសង្កេតមើលដំណើរការបោះឆ្នោតក្នុងព្រះរាជាណាចក្រកម្ពុជា ។

#### II. ការបកស្រាយ

១. ពាក្យ " ការបោះឆ្នោត " និង " ដំណើរការបោះឆ្នោត " មានន័យរួមបញ្ចូលទាំងការចុះឈ្មោះបោះឆ្នោត កុំព្យូទ័រកម្មបញ្ជីបោះឆ្នោត ការបិទផ្សាយបញ្ជីបោះឆ្នោតដំបូង ការចុះបញ្ជីបេក្ខជន ការយោសាណបោះឆ្នោត ការបោះឆ្នោត ការរាប់សន្លឹកឆ្នោត ការចូកសរុបលទ្ធផលបណ្តោះអាសន្ន និងបណ្តឹងតវ៉ា ឬបណ្តឹងជំទាស់ ឬ/និងបណ្តឹងទាក់ទងនឹងករណីខាងលើ ។ ប៉ុន្តែពាក្យនេះ ក៏មានន័យរួមបញ្ចូលផងដែរនូវសកម្មភាពនានា មុន និងក្រោយថ្ងៃបោះឆ្នោតរបស់គណៈកម្មាធិការជាតិរៀបចំការបោះឆ្នោត គណៈកម្មការរៀបចំការបោះឆ្នោតគ្រប់លំដាប់ថ្នាក់ និងគណបក្សនយោបាយ ។

២. ពាក្យ " អ្នកសង្កេតការណ៍ " ក្នុងក្រមសីលធម៌នេះ គឺសំដៅតែលើអ្នកសង្កេតការណ៍ជាតិ និងអន្តរជាតិប៉ុណ្ណោះ មិនបានគិតបញ្ចូលអ្នកសារព័ត៌មានជាតិ និងអន្តរជាតិ និងតំណាង ឬ/និងភ្នាក់ងារនៃគណបក្សនយោបាយទេ ។

#### III. គោលដៅនៃក្រមសីលធម៌

គោលដៅនៃក្រមសីលធម៌នេះ គឺដើម្បីធានាឱ្យ ៖

- ១. កិច្ចសង្កេតការណ៍ការបោះឆ្នោត ត្រូវធ្វើឡើងដោយសុចរិត និងតម្លាភាព ។
- ២. អ្នកសង្កេតការណ៍បំពេញការងារដោយពុំមានការជ្រៀតជ្រែក ។

**IV. គុណនិ័យនៃអ្នកសង្កេតការណ៍**

សមាគម និងអង្គការមិនមែនរដ្ឋាភិបាល អាចបញ្ជូនតំណាងរបស់ខ្លួនឱ្យចូលរួមជាអ្នកសង្កេតការណ៍បោះឆ្នោត ក្នុងដំណើរការបោះឆ្នោតទាំងមូល ។ គណៈកម្មាធិការជាតិរៀបចំការបោះឆ្នោត ត្រូវអញ្ជើញតំណាងអង្គការ មិនមែនរដ្ឋាភិបាលជាតិ អន្តរជាតិ អង្គការអន្តរជាតិ និងប្រទេសនានាឱ្យចូលរួមសង្កេតការណ៍ការបោះឆ្នោត នៅព្រះរាជាណាចក្រកម្ពុជា ។

បន្ទាប់ពីគណៈកម្មាធិការជាតិរៀបចំការបោះឆ្នោត បានទទួលស្គាល់ជាផ្លូវការហើយ អ្នកសង្កេតការណ៍ ទាំងឡាយ មានសិទ្ធិធ្វើសកម្មភាពសង្កេតការណ៍ដោយឯករាជ្យពីរាជរដ្ឋាភិបាលកម្ពុជា និងគណៈកម្មាធិការជាតិ រៀបចំការបោះឆ្នោត ព្រមទាំងទទួលនូវកិច្ចសហប្រតិបត្តិការយ៉ាងពេញទំហឹងពីអាជ្ញាធរដែនដី គណៈកម្មការ រៀបចំការបោះឆ្នោតគ្រប់លំដាប់ថ្នាក់ និងគណៈកម្មាធិការជាតិរៀបចំការបោះឆ្នោតទៀតផង ។

អ្នកសង្កេតការណ៍ទាំងឡាយ មានសិទ្ធិសង្កេតមើលគ្រប់សកម្មភាព ដែលទាក់ទងនឹងការពិនិត្យបញ្ជីឈ្មោះ និងចុះឈ្មោះបោះឆ្នោត ការចុះបញ្ជីបេក្ខជននៃគណបក្សនយោបាយ ឈរឈ្មោះបោះឆ្នោត ការយោសាណា បោះឆ្នោត ការបោះឆ្នោត ការរាប់សន្លឹកឆ្នោត ការបូកសរុបលទ្ធផល និងការប្រកាសលទ្ធផលនៃការ បោះឆ្នោត ។ ប៉ុន្តែអ្នកសង្កេតការណ៍មិនត្រូវជ្រៀតជ្រែក ឬបំផ្លាញប្រព័ន្ធប្រើតម្លៃពលរបស់ខ្លួន ក្នុងគោលបំណង រំខាន ឬរារាំងដំណើរការនៃការបោះឆ្នោតឡើយ ។

**V. សិទ្ធិ ភារកិច្ច និងបុរាណប្រាមន្តរបស់អ្នកសង្កេតការណ៍**

**ក. សិទ្ធិ និងភារកិច្ចរបស់អ្នកសង្កេតការណ៍**

នៅពេលបានទទួលស្គាល់ជាផ្លូវការ និងបានទទួលប័ណ្ណសម្គាល់អ្នកសង្កេតការណ៍រួចហើយ អ្នកសង្កេត ការណ៍ទាំងឡាយ នឹងមានឯករាជភាព ព្រមទាំងមានសិទ្ធិ និងភារកិច្ច ដូចខាងក្រោម ៖

- ១. អ្នកសង្កេតការណ៍អន្តរជាតិ : អាចធ្វើដំណើរទៅគ្រប់ទីកន្លែងក្នុងទឹកដី នៃព្រះរាជាណាចក្រកម្ពុជា ដោយពុំចាំបាច់មានការអនុញ្ញាត ឬជូនដំណឹងជាមុនឡើយ លើកលែងតែដោយសារមូលហេតុ ច្បាស់លាស់ទាក់ទងនឹងសន្តិសុខផ្ទាល់ខ្លួនប៉ុណ្ណោះ ។
- ២. អ្នកសង្កេតការណ៍ជាតិ : អាចធ្វើដំណើរសង្កេតការណ៍ក្នុងរង្វង់រាជធានី ខេត្ត ដែលខ្លួនបាន ស្នើសុំប៉ុណ្ណោះ ។
- ៣. ក្នុងករណីអ្នកសង្កេតការណ៍មានជួបគ្រោះអាសន្ន ឬអសន្តិសុខអ្វីមួយត្រូវជូនដំណឹងទៅមន្ត្រីបោះ ឆ្នោតពាក់ព័ន្ធ និងអាជ្ញាធរដែនដី ដើម្បីជួយដោះស្រាយទាន់ពេលវេលា ។
- ៤. អាចអមដំណើរគណៈប្រតិភូនៃ គកប/គករ គយ/សប គធ/ខប គ.ជ.ប នៅរាល់ពេល ដឹកជញ្ជូនហិបឆ្នោត និងសម្ភារៈបោះឆ្នោតទាំងទៅ និងមក ។
- ៥. សង្កេតការណ៍នូវរាល់សកម្មភាពនានារបស់ គយ/ស ស្មៀនយុំ, សង្កាត់ ឬ គកប/គករ ឬ គយ/សប ឬ លធ/ខប ឬ គធ/ខប និង គ.ជ.ប ទាំងនៅមុនពេល ក្នុងពេល និងក្រោយ ពេលបោះឆ្នោត ។

- ៦. ត្រួតពិនិត្យ និងផ្ទៀងផ្ទាត់លទ្ធផល ផ្លូវការជាមួយ និងលទ្ធផល បណ្តោះអាសន្នដែល បានកត់ត្រាក្នុង អំឡុងពេល នៃការរាប់សន្លឹកឆ្នោតនៅថ្ងៃរាប់សន្លឹកឆ្នោត ។
- ៧. ធ្វើរបាយការណ៍អំពីការរំលោភច្បាប់ ឬបទបញ្ជា និងនីតិវិធីដែលត្រូវបានចោទប្រកាន់ និងអំពី ភាពមិនប្រក្រតីនានាជូនថ្នាក់ដឹកនាំផ្ទាល់របស់ខ្លួន និងគណៈកម្មការរៀបចំការបោះឆ្នោតគ្រប់លំដាប់ ថ្នាក់ដែលពាក់ព័ន្ធ ។ អាចធ្វើរបាយការណ៍អំពីបញ្ហាធ្ងន់ធ្ងរនានាជាបន្ទាន់ ជូនគណៈកម្មការរៀប ចំការបោះឆ្នោតគ្រប់លំដាប់ថ្នាក់ ដែលពាក់ព័ន្ធ និងត្រូវជូនរបាយការណ៍នេះមួយ(១)ច្បាប់ទៅ គ.ជ.ប ផង ។
- ៨. រក្សាការសម្ងាត់នៃការបោះឆ្នោត ។
- ៩. មានសេរីភាពធ្វើរបាយការណ៍ស្តីពីការរកឃើញ ការកត់សម្គាល់ និងសេចក្តីសន្និដ្ឋានរបស់ខ្លួន ឆ្លងតាមរយៈថ្នាក់ដឹកនាំរបស់ខ្លួន ដោយផ្អែកតាមការណែនាំជាក់លាក់របស់ថ្នាក់ដឹកនាំ ឬអង្គការ របស់ខ្លួន ។
- ១០. មានសេរីភាពក្នុងការជួប ឬនិយាយ ឬលើកសំណួរជាមួយ គ្រប់បេក្ខជន ឬគណបក្ស ជនយោបាយ និងមន្ត្រីបោះឆ្នោត ប្រសិនបើមន្ត្រីនៃការជជែកនោះ មិនទាក់ទងនឹងការគាំទ្រ ឬប្រឆាំង នឹងបេក្ខជន ឬគណបក្សជនយោបាយណាមួយ ។
- ១១. ត្រូវគោរពច្បាប់ដែលមានជាធរមាននៅកម្ពុជា និងត្រូវទទួលស្គាល់អធិបតេយ្យភាព នៃព្រះរាជាណាចក្រកម្ពុជា។
- ១២. ត្រូវតែយល់ដឹងពីច្បាប់បោះឆ្នោត បទបញ្ជា និងនីតិវិធីនៃការបោះឆ្នោត ។ ក្នុងករណីមានការ រំលោភត្រូវធ្វើសេចក្តីសន្និដ្ឋានរបស់ខ្លួនដោយផ្អែកលើមូលដ្ឋានឯកសារត្រឹមត្រូវ ព្រមទាំងភស្តុតាង ច្បាស់លាស់ និងអាចពន្យល់បញ្ជាក់បាន ។
- ១៣. មានសិទ្ធិចេញចូលក្នុងការិយាល័យ ចុះឈ្មោះបោះឆ្នោត ការិយាល័យបោះឆ្នោត និងរាប់សន្លឹកឆ្នោត ។
- ១៤. ចំនួនអ្នកសង្កេតការណ៍ ដែលចូលក្នុងការិយាល័យ ចុះឈ្មោះបោះឆ្នោត ការិយាល័យបោះឆ្នោត និងរាប់សន្លឹកឆ្នោតក្នុងពេលតែមួយ ត្រូវបានកំណត់ត្រឹមបួន (៤)នាក់ យ៉ាងច្រើន ។ ក្នុងករណី មានអ្នកសង្កេតការណ៍ច្រើនលើសពីបួន (៤)នាក់ អ្នកសង្កេតការណ៍ទាំងនោះ ត្រូវធ្វើការផ្លាស់ប្តូរ តាមការកំណត់របស់ក្រុមប្រឹក្សាយុវិស័យ សង្កាត់ ឬប្រធានការិយាល័យបោះឆ្នោត និងរាប់សន្លឹកឆ្នោត ។
- ១៥. ត្រូវមានជំហរអព្យាក្រឹត និងមិនត្រូវប្រកាន់បក្សពួក ហើយត្រូវជៀសវាងក្នុងការបង្ហាញឱ្យគេ ឃើញតាមរយៈឯកសណ្ឋានពណ៌ ឬវត្ថុដទៃទៀតដែលជានិមិត្តរូបនៃការគាំទ្រ ឬការប្រឆាំង នឹងបេក្ខជន ឬគណបក្សជនយោបាយណាមួយ ។
- ១៦. ត្រូវបង្ហាញភស្តុតាងបញ្ជាក់អំពីអត្តសញ្ញាណរបស់ខ្លួនភ្លាមដល់អាជ្ញាធរមានសមត្ថកិច្ច ដែលបាន សាកសួរដល់ខ្លួន ហើយត្រូវពាក់ប័ណ្ណសម្គាល់ខ្លួនដែលត្រូវបានសម្រេចទទួលស្គាល់ និងចេញឱ្យ ដោយគណៈកម្មាធិការជាតិរៀបចំការបោះឆ្នោត ។
- ១៧. ពុំមានសិទ្ធិចូលរួមជជែកជែក ក្នុងដំណើរការដោះស្រាយបណ្តឹងណាមួយក្នុងអំឡុងពេល បោះឆ្នោតឡើយ ប៉ុន្តែអាចសង្កេតការណ៍លើការដោះស្រាយបណ្តឹងនេះបាន ។



- ១៨. ក្នុងអំឡុងពេល ចុះសង្កេតការណ៍នៅការិយាល័យ ចុះឈ្មោះបោះឆ្នោត ការិយាល័យ បោះឆ្នោត រាប់សន្លឹកឆ្នោតណាមួយ ត្រូវប្រតិបត្តិតាមគោលការណ៍ណែនាំ និង នីតិវិធី ដែលបានកំណត់ ដោយគណៈកម្មាធិការជាតិរៀបចំការបោះឆ្នោត និងការណែនាំរបស់មន្ត្រីបោះឆ្នោត ឬគណៈកម្ម ការបោះឆ្នោតនៅថ្នាក់ក្រោម ហើយមិនត្រូវធ្វើឱ្យរាំងស្ទះដល់ដំណើរនៃការបោះឆ្នោតឡើយ ។
- ១៩. ត្រូវទទួលខុសត្រូវទូទាត់ផ្ទាល់ដោយខ្លួនឯង ឬ/និងដោយអង្គការរបស់ខ្លួនលើរាល់តម្លៃ និងការ ចំណាយផ្សេងៗទៀតនៅក្នុងអំឡុងពេលនៃបេសកកម្មសង្កេតការណ៍របស់ខ្លួន ។

**ខ. បម្រាមសម្រាប់អ្នកសង្កេតការណ៍បោះឆ្នោត**

ក្នុងការសង្កេតមើលដំណើរការពិនិត្យបញ្ជីឈ្មោះ និងចុះឈ្មោះបោះឆ្នោត ការចុះបញ្ជីបេក្ខជននៃគណបក្ស នយោបាយសម្រាប់ឈរឈ្មោះបោះឆ្នោត ការយោសាសនាបោះឆ្នោត និងរាល់សកម្មភាពនានា នៅការិយាល័យ បោះឆ្នោត និងរាប់សន្លឹកឆ្នោត ទាំងនៅមុនពេល ក្នុងពេល និងក្រោយពេលនៃការបោះឆ្នោត អ្នកសង្កេតការណ៍ ត្រូវជៀសវាង ៖

- ១. ការជ្រៀតជ្រែកកិច្ចការផ្ទៃក្នុងកម្ពុជា ។
- ២. ការជជែកពិភាក្សាទាក់ទងនឹងបញ្ហាគាំទ្រ ឬប្រឆាំងគណបក្សនយោបាយ ឬបេក្ខជនឈរឈ្មោះ បោះឆ្នោតណាមួយ ជាមួយនឹងអ្នកចុះឈ្មោះបោះឆ្នោត ឬអ្នកបោះឆ្នោត ។
- ៣. ការរំខាន ឬការជ្រៀតជ្រែកក្នុងកិច្ចការផ្សេងៗរបស់គណៈកម្មការរៀបចំការបោះឆ្នោតនៅថ្នាក់ ណាមួយ នៅពេលដំណើរការនៃការចុះឈ្មោះបោះឆ្នោត ការបោះឆ្នោត និងរាប់សន្លឹកឆ្នោត កំពុងប្រព្រឹត្តទៅ ។
- ៤. ការយកតាមខ្លួននូវគ្រឿងអារុធ ជាតិផ្ទុះ ឬវត្ថុដែលអាចបង្កឱ្យមានគ្រោះថ្នាក់ក្នុងអំឡុងពេល បំពេញភារកិច្ចសង្កេតការណ៍របស់ខ្លួន ។
- ៥. ការប៉ះពាល់ឯកសារ ឬសម្ភារៈបរិក្ខារបោះឆ្នោត ក្នុងនោះរួមទាំងសន្លឹកឆ្នោតផង ។
- ៦. ការប្រើប្រាស់ម៉ាស៊ីនថតរូប ថតវីដេអូ ថតសំឡេង ឬទូរស័ព្ទថតរូបនៅក្នុងការិយាល័យ ចុះ ឈ្មោះបោះឆ្នោត ការិយាល័យបោះឆ្នោត និងរាប់សន្លឹកឆ្នោត ។
- ៧. ការនៅក្បែររបបសម្ងាត់សម្រាប់គូសសន្លឹកឆ្នោត ។
- ៨. ការផ្តល់ដំបូន្មាន ឬការស្តីបន្ទោសឱ្យកែតម្រូវកំហុសដល់មន្ត្រីបោះឆ្នោត និងមន្ត្រីរាប់សន្លឹកឆ្នោត ដែលខ្លួនបានរកឃើញ និងការបង្ហាញដំណើរការបោះឆ្នោត ។

**VI. នោសប្បញ្ញត្តិ**

ដោយមិនទាន់គិតពីទោសប្បញ្ញត្តិដូចមានចែងក្នុងច្បាប់បោះឆ្នោត គណៈកម្មាធិការជាតិរៀបចំការ បោះឆ្នោតមានអំណាចអន្តរាគមន៍ ក្នុងការបដិសេធដែលងទទួលស្គាល់អង្គការសង្កេតការណ៍ ឬអ្នកសង្កេតការណ៍ ណាមួយ នៅពេលដែល គ.ជ.ប យល់ឃើញថា អង្គការ ឬអ្នកសង្កេតការណ៍នោះ ៖

- ក. មិនគោរពតាមសេចក្តីណែនាំ និងសេចក្តីបង្គាប់បញ្ជារបស់មន្ត្រីបោះឆ្នោតមានសមត្ថកិច្ចនៅថ្នាក់ណាមួយ ។
- ខ. បង្ហាញជាសាធារណៈថា បានលំអៀងទៅលើបេក្ខជន ឬគណបក្សនយោបាយណាមួយ ។
- គ. បង្កាក់ ឬធ្វើឱ្យរាំងស្ទះក្នុងការបំពេញការងារនៃមន្ត្រីបោះឆ្នោត ។
- ឃ. រំលោភបំពានលើក្រមសីលធម៌សម្រាប់អ្នកសង្កេតការណ៍បោះឆ្នោត ។

គណៈកម្មាធិការជាតិរៀបចំការបោះឆ្នោតត្រូវប្រគល់សិទ្ធិជូនគណៈកម្មការរៀបចំការបោះឆ្នោតថ្នាក់ក្រោម ឱ្យបណ្តេញចេញពីទីស្នាក់ការ ឬការិយាល័យចុះឈ្មោះបោះឆ្នោត ការិយាល័យបោះឆ្នោត និងរបស់សន្តិសុខឆ្នោតអ្នកសង្កេតការណ៍ទាំងឡាយណា ដែលពុំបានគោរពតាមក្រមសីលធម៌នេះ ។ ដើម្បីអនុវត្តសិទ្ធិអំណាចខាងលើ គណៈកម្មការរៀបចំការបោះឆ្នោតថ្នាក់ក្រោម ត្រូវរាយការណ៍ពីព្រឹត្តិការណ៍នេះ តាមឋានានុក្រមមកគណៈកម្មាធិការជាតិរៀបចំការបោះឆ្នោត ។

**VII. នីតិវិធីទទួលស្គាល់អ្នកសង្កេតការណ៍**

**ក. អ្នកសង្កេតការណ៍ជាតិ**

- ១. គណៈកម្មាធិការជាតិរៀបចំការបោះឆ្នោត ត្រូវពិនិត្យពាក្យសុំ និងសម្រេចទទួលស្គាល់អ្នកសង្កេតការណ៍ជាតិ ។
- ២. គណៈកម្មាធិការជាតិរៀបចំការបោះឆ្នោត ត្រូវប្រគល់សិទ្ធិអំណាចឱ្យមន្ត្រីលេខ១/ប គណបក្សនយោបាយណាមួយ ដែលមិនមានបេក្ខជនឈរឈ្មោះបោះឆ្នោត ។ ប័ណ្ណសម្គាល់ខ្លួននេះ អនុញ្ញាតឱ្យអ្នកសង្កេតការណ៍ជាតិមានសិទ្ធិ និងបំពេញភារកិច្ចរបស់ខ្លួននៅការិយាល័យចុះឈ្មោះបោះឆ្នោត ការិយាល័យបោះឆ្នោត និងរបស់សន្តិសុខឆ្នោត ចំណុះរាជធានី/ខេត្ត ។ ប័ណ្ណសម្គាល់ខ្លួននេះ ត្រូវតែជាប័ណ្ណ ដែលផលិតដោយ គ.ជ.ប ។
- ៣. ប័ណ្ណសម្គាល់ខ្លួននេះ ក៏អាចប្រើប្រាស់បាននៅក្នុងការបោះឆ្នោតសាជាថ្មីណាមួយ ដែលអាចធ្វើឡើង បន្ទាប់ពីមានការបដិសេធផលនៃការបោះឆ្នោត នៅការិយាល័យបោះឆ្នោតណាមួយនោះ ។

**ខ. អ្នកសង្កេតការណ៍អន្តរជាតិ**

- ១. អ្នកសង្កេតការណ៍អន្តរជាតិ អង្គការអន្តរជាតិណាមួយ ដែលចង់ចូលរួមសង្កេតមើលការបោះឆ្នោតនៅព្រះរាជាណាចក្រកម្ពុជា អាចទាក់ទងជាមួយស្ថាប័នកត្តាជំនុំជម្រះកម្ពុជា ដែលប្រចាំនៅសាមីប្រទេស ។

២. គណៈកម្មាធិការជាតិរៀបចំការបោះឆ្នោត ត្រូវពិនិត្យ សម្រេច និងចេញប័ណ្ណសម្គាល់ខ្លួនឱ្យ អ្នកសង្កេតការណ៍អន្តរជាតិ ។ អ្នកសង្កេតការណ៍អន្តរជាតិត្រូវបា ធនុព្យាបា ឱ្យសង្កេតការណ៍ នៅតាមការិយាល័យ ចុះឈ្មោះបោះឆ្នោត ការិយាល័យបោះឆ្នោត និងរាប់សន្លឹកឆ្នោតនៅទូទាំង ព្រះរាជាណាចក្រកម្ពុជា ។

**VIII. សំណូមពរ**

បន្ទាប់ពីដំណើរការបោះឆ្នោតបា ធនុប័សព្វគ្រប់ហើយ សាមីអង្គការសង្កេតការណ៍ទាំងឡាយ ត្រូវផ្តល់ របាយការណ៍ជាលាយលក្ខណ៍អក្សរ ស្តីពីការសង្កេតឃើញ និងសេចក្តីសន្និដ្ឋានរបស់ខ្លួននៅក្នុងដំណើរការ នៃការបោះឆ្នោត ធ្វើជូនគណៈកម្មាធិការជាតិរៀបចំការបោះឆ្នោត ដើម្បីឱ្យគណៈកម្មាធិការជាតិរៀបចំការ បោះឆ្នោតមានមូលដ្ឋានគ្រឹះសម្រាប់ធ្វើការវាយតម្លៃជាចុងក្រោយ ។



# ឧបសម្ព័ន្ធទី ១២

## ស្តីពី

### គោលការណ៍សម្រាប់ប្រព័ន្ធផ្សព្វផ្សាយព័ត៌មាន

#### I- គោលបំណង

- ដើម្បីធានាឱ្យដំណើរការបោះឆ្នោតប្រព្រឹត្តទៅដោយសេរី ត្រឹមត្រូវ និងយុត្តិធម៌ ស្របតាម ច.ប.យ.ស និងស្របតាមគោលការណ៍លទ្ធិប្រជាធិបតេយ្យ ។
- ដើម្បីលើកកម្ពស់ការយល់ដឹងរបស់ប្រជាពលរដ្ឋ អំពីការបោះឆ្នោត តាមរយៈការអប់រំ និងកម្មវិធីផ្សព្វផ្សាយ ។
- ដើម្បីអនុវត្តនូវ មាត្រា ១០ថ្មី មាត្រា ៨៣ថ្មី នៃ ច.ប.យ.ស ។
- ដើម្បីឱ្យប្រព័ន្ធផ្សព្វផ្សាយទាំងរដ្ឋ ទាំងឯកជន មានភាពអព្យាក្រឹតក្នុងការផ្សព្វផ្សាយព័ត៌មានពាក់ព័ន្ធនឹងការបោះឆ្នោត ។

គណៈកម្មាធិការជាតិរៀបចំការបោះឆ្នោត កំណត់នូវគោលការណ៍មួយចំនួនសំរាប់ប្រព័ន្ធផ្សព្វផ្សាយទាំងរដ្ឋ ទាំងឯកជន ដូចខាងក្រោម ។

#### II- គោលការណ៍ទូទៅ

ដើម្បីឱ្យការបោះឆ្នោតជ្រើសរើសក្រុមប្រឹក្សារាយ, សង្កាត់ ប្រព្រឹត្តទៅដោយសេរី ត្រឹមត្រូវ និងយុត្តិធម៌ និងដែលអាចទទួលយកបាននូវលទ្ធផលនៃការបោះឆ្នោត អ្នកយកព័ត៌មានជាតិ ( រដ្ឋ និងឯកជន ) និងអន្តរជាតិ មានតួនាទីសំខាន់ក្នុងការប្រមូលព័ត៌មាន និងរាយការណ៍អំពីដំណើរការបោះឆ្នោតទូទាំងប្រទេស ។

ដើម្បីឱ្យការបោះឆ្នោតជ្រើសរើសក្រុមប្រឹក្សារាយ, សង្កាត់ មានលក្ខណៈប្រជាធិបតេយ្យ និងតម្លាភាព គណៈកម្មាធិការជាតិរៀបចំការបោះឆ្នោត ចេញគោលការណ៍សំរាប់គ្រប់ប្រព័ន្ធផ្សព្វផ្សាយព័ត៌មានដែលមានបំណងចូលរួមយកព័ត៌មាន ក្នុងដំណាក់កាលនីមួយៗនៃការបោះឆ្នោត ដូចខាងក្រោម ៖

- ១ - ប្រព័ន្ធផ្សព្វផ្សាយព័ត៌មានត្រូវផ្តល់ព័ត៌មានឱ្យបានត្រឹមត្រូវ មិនលំអៀង និងដោយមានការថ្លឹងថ្លែង អោយមានតុល្យភាព ។
- ២ - ប្រព័ន្ធផ្សព្វផ្សាយព័ត៌មានដែលផ្តល់ព័ត៌មានអំពីការបោះឆ្នោតត្រូវតែផ្ទៀងផ្ទាត់អំពី ប្រភពព័ត៌មានភាពសុក្រឹត និងភាពច្បាស់លាស់នៃហេតុការណ៍ និងព្រឹត្តិការណ៍ដែលខ្លួនត្រូវរាយការណ៍ ។

- ៣ - ប្រព័ន្ធផ្សព្វផ្សាយ ព័ត៌មានត្រូវតែផ្តល់ព័ត៌មាន និងការអប់រំអំពីការបោះឆ្នោតដែលងាយយល់សំរាប់អ្នកបោះឆ្នោត ។
- ៤ - ប្រព័ន្ធផ្សព្វផ្សាយ ព័ត៌មានត្រូវជៀសវាងការប្រើប្រាស់ភាសាញុះញង់ ឬវាយប្រហារ ដែលអាចបង្កភាពគ្មានសណ្តាប់ធ្នាប់ ឬអាចឱ្យមានអំពើហិង្សា និងត្រូវផ្តល់ផ្នែកជាមុន មុននឹងធ្វើការផ្សព្វផ្សាយ ។
- ៥ - ម្ចាស់ប្រព័ន្ធផ្សព្វផ្សាយ និងអ្នកគ្រប់គ្រងត្រូវខិតខំប្រឹងប្រែងឱ្យអស់សមត្ថភាព ចូលរួមធ្វើឱ្យការបោះឆ្នោតមានលក្ខណៈសេរីនិងយុត្តិធម៌ តាមរយៈការផ្តល់ព័ត៌មានអំពីការបោះឆ្នោត និងចាត់ទុកព័ត៌មានអំពីការបោះឆ្នោតជាព័ត៌មានអាទិភាព ។
- ៦ - អ្នកសារព័ត៌មានមិនត្រូវបោះបង់គោលជំហរ ឬក្រមសីលធម៌របស់ខ្លួន ដោយសារតែអំណោយផលប្រយោជន៍ ឬចំណង់ចំណូលចិត្តពិសេសទេ ។
- ៧ - ប្រព័ន្ធផ្សព្វផ្សាយ ព័ត៌មានត្រូវមានភារកិច្ច និងការទទួលខុសត្រូវក្នុងការស៊ើបអង្កេត និងរាយការណ៍នូវបញ្ហាដែលទាក់ទងដល់ការបោះឆ្នោតឱ្យបានត្រឹមត្រូវ ដើម្បីរក្សាស្ថេរភាពនយោបាយ និងសណ្តាប់ធ្នាប់សង្គម ។
- ៨ - ប្រព័ន្ធផ្សព្វផ្សាយ ព័ត៌មាន ត្រូវស្វែងរក និងត្រូវផ្សព្វផ្សាយ ព័ត៌មានអំពីទស្សនៈ និងគំនិតផ្សេងៗគ្នារបស់អ្នកពាក់ព័ន្ធទាំងអស់នៅក្នុងដំណើរការបោះឆ្នោត ។
- ៩ - ប្រព័ន្ធផ្សព្វផ្សាយ ព័ត៌មាន ក៏ដូចជាអ្នកពាក់ព័ន្ធទាំងអស់ ត្រូវគោរពច្បាប់បោះឆ្នោត បទបញ្ជានិងនីតិវិធីរបស់ គ.ជ.ប នៅក្នុងដំណើរការបោះឆ្នោត ។
- ១០ - គ.ជ.ប លើកទឹកចិត្តប្រព័ន្ធផ្សព្វផ្សាយ ព័ត៌មានក្នុងលក្ខណៈជាដៃគូជាមួយ គ.ជ.ប និងសង្គមស៊ីវិលដើម្បីធ្វើការផ្តល់ព័ត៌មាន និងអប់រំអ្នកបោះឆ្នោតអំពីការបោះឆ្នោត ។
- ១១ - ប្រព័ន្ធផ្សព្វផ្សាយ ព័ត៌មានត្រូវតែជៀសវាងការផ្តល់ព័ត៌មានដែលពាក់ព័ន្ធនឹងការរើសអើងដល់ស្ត្រីភេទ និងជនពិការ ។
- ១២ - ប្រព័ន្ធផ្សព្វផ្សាយ ព័ត៌មានត្រូវផ្សព្វផ្សាយ ព័ត៌មាន អំពីសារៈសំខាន់នៃការចូលរួម របស់ស្ត្រី និងជនពិការក្នុងជីវភាពសង្គម និងនយោបាយ ដើម្បីបង្កើនការយល់ដឹងជាសាធារណៈ ។
- ១៣ - ក្នុងពេលយុទ្ធនាការយោសនាបោះឆ្នោត ប្រព័ន្ធផ្សព្វផ្សាយ ព័ត៌មានរបស់រដ្ឋ និងឯកជន ត្រូវតែធ្វើការបែងចែកឱ្យបានច្បាស់ ក្នុងការផ្សព្វផ្សាយ ព័ត៌មាន អំពីសកម្មភាពជាផ្លូវការរបស់តំណាងរាជរដ្ឋាភិបាល និងសកម្មភាពយោសនាបោះឆ្នោតដែលធ្វើឡើងក្នុងនាម គណបក្សនយោបាយ បេក្ខជន ឬអ្នកគាំទ្រណាមួយ ។

# ឧបសម្ព័ន្ធទី ១៣

## ស្តីពី

### ក្រមសីលធម៌សម្រាប់មន្ត្រីបោះឆ្នោត

#### I. គោលបំណង និងការប្រតិបត្តិតាមក្រមសីលធម៌

##### ក. គោលបំណងនៃក្រមសីលធម៌

គោលបំណងនៃក្រមសីលធម៌សម្រាប់មន្ត្រីបោះឆ្នោត គឺដើម្បីផ្តល់លទ្ធភាពឱ្យគណៈកម្មាធិការជាតិ រៀបចំការបោះឆ្នោត ( គ.ជ.ប ) និងមន្ត្រីបោះឆ្នោតទាំងអស់សម្រេចបាននូវ ៖

- ការបោះឆ្នោតដែលធ្វើឡើងទៅតាមច្បាប់ស្តីពីការបោះឆ្នោតជ្រើសរើសក្រុម ប្រឹក្សាឃុំ សង្កាត់ និងច្បាប់ ស្តីពីវិសោធនកម្មនៃច្បាប់នេះ ។
- ការបោះឆ្នោតដែលមានលក្ខណៈសេរី ត្រឹមត្រូវ និងយុត្តិធម៌ដែលទទួលយកបានដោយប្រជាពលរដ្ឋកម្ពុជា ដោយគណបក្សនយោបាយចូលរួមបោះឆ្នោត និងដោយសហគមន៍អន្តរជាតិ
- ការបោះឆ្នោតដែលប្រព្រឹត្តទៅដោយគ្មានការគំរាមកំហែង គ្មានអំពើហិង្សា គ្មានការបង្ខិតបង្ខំ គ្មានការបំភិតបំភ័យ ឬការផ្តាច់ផ្តាស ។

##### ខ. ការប្រតិបត្តិតាមក្រមសីលធម៌

សមាជិកគ្រប់រូបរបស់គណៈកម្មការរៀបចំការបោះឆ្នោតគ្រប់សំដាប់ថ្នាក់ និងមន្ត្រីដែលត្រូវបាន ធ្វើប្រតិភូកម្មអំណាចឱ្យដោយ គ.ជ.ប គឺជាមន្ត្រីបោះឆ្នោត ។ មន្ត្រីបោះឆ្នោតទាំងអស់ត្រូវប្រតិបត្តិតាម ក្រមសីលធម៌នេះ នៅពេលដែលមន្ត្រីបុគ្គលិកទាំងនោះកំពុងស្ថិតនៅទីកន្លែងបំពេញការងាររបស់ខ្លួន ឬ កំពុងបំពេញភារកិច្ចរបស់ខ្លួន ។

##### គ. ការអនុវត្តរបស់មន្ត្រីបោះឆ្នោត

###### ១. ការអនុវត្តច្បាប់បោះឆ្នោត បទបញ្ជាផ្ទៃក្នុង បទបញ្ជា និងនីតិវិធីរបស់ គ.ជ.ប

មន្ត្រីបោះឆ្នោតគ្រប់រូបត្រូវប្តេជ្ញាចិត្តប្រតិបត្តិតាម និងគាំទ្រច្បាប់បោះឆ្នោត បទបញ្ជាផ្ទៃក្នុង បទបញ្ជា និងនីតិវិធីរបស់ គ.ជ.ប ។

###### ២. លក្ខខណ្ឌការងារ

មន្ត្រីបោះឆ្នោតគ្រប់រូបត្រូវប្តេជ្ញាចិត្តប្រតិបត្តិតាមអាណត្តិ និងលក្ខខណ្ឌការងាររបស់ខ្លួន ។ លក្ខខណ្ឌ ការងារនេះរាប់បញ្ចូលទាំងក្រមសីលធម៌នេះផងដែរ ។

###### ៣. ការអនុវត្តក្រមសីលធម៌

មន្ត្រីបោះឆ្នោតគ្រប់រូបត្រូវប្តេជ្ញាចិត្តប្រតិបត្តិតាម គាំទ្រ និងអនុវត្តក្រមសីលធម៌ ។

###### ៤. ការគាំទ្រ និងការផ្សព្វផ្សាយ

មន្ត្រីបោះឆ្នោតគ្រប់រូបត្រូវប្តេជ្ញាចិត្តផ្តល់ការគាំទ្រ និងការផ្សព្វផ្សាយឱ្យបានទូលំទូលាយនូវច្បាប់បោះឆ្នោត បទបញ្ជា និងនីតិវិធីរបស់ គ.ជ.ប និងក្រមសីលធម៌នេះ ។

## II. ការប្រព្រឹត្តិការណ៍

### ១. ការផ្តន្ទាទោសចំពោះអំពើហិង្សា ការបង្ខំបង្ខំ និងការបំភិតបំភ័យ

មន្ត្រីបោះឆ្នោតគ្រប់រូបត្រូវប្តេជ្ញាចិត្តគ្រប់ពេលវេលាទាំងអស់ ដើម្បីអនុវត្តទៅតាមសិទ្ធិអំណាចរបស់ខ្លួន ក្នុងការផ្តន្ទាទោស និងរារាំងចំពោះអំពើហិង្សា ការបង្ខំបង្ខំ និងការបំភិតបំភ័យណាមួយទាក់ទង ដល់ការបោះឆ្នោត ។

### ២. ភាពមិនលំអៀងរវាងគណបក្សនយោបាយ

២.១ មន្ត្រីបោះឆ្នោតម្នាក់ៗមិនត្រូវលំអៀងជាដាច់ខាត និងមិនត្រូវធ្វើសកម្មភាពសំដែងឥរិយាបថ ឬផ្លែសុន្ទរកថា ឬផ្លែការណ៍អ្វីមួយដែលបង្ហាញឱ្យឃើញនូវភាពលំអៀង ឬការចូលចិត្ត ទៅលើគណបក្សនយោបាយ បេក្ខជន ភ្នាក់ងារនៃគណបក្សនយោបាយណាមួយក្នុងការអនុវត្ត ភារកិច្ចរបស់ខ្លួន ។

២.២ មន្ត្រីបោះឆ្នោតម្នាក់ៗមិនត្រូវធ្វើអ្វីមួយដែលជះឥទ្ធិពលទៅលើអ្នកបោះឆ្នោត អាចធ្វើឱ្យមាន ការបោះឆ្នោតគាំទ្រ ឬប្រឆាំងនឹងបេក្ខជន ឬគណបក្សនយោបាយណាមួយ ។

២.៣ មន្ត្រីបោះឆ្នោតម្នាក់ៗមិនត្រូវពាក់ ឬបង្ហាញនូវផ្នែកសញ្ញាណមួយ និមិត្តសញ្ញា ឬពាក្យស្លោក ជាប់នឹងសម្លៀកបំពាក់ដែលមានការពាក់ព័ន្ធនឹងបេក្ខជន ឬគណបក្សនយោបាយណាមួយ ឡើយ ។

### ៣. បរិយាកាសការងារ

៣.១ ក្នុងការអនុវត្តភារកិច្ចរបស់ខ្លួន មន្ត្រីបោះឆ្នោតម្នាក់ៗត្រូវបង្ក និងរក្សាភាពមិនលំអៀង ភាពបោះឆ្នោតជាសម្ងាត់ និងសេចក្តីថ្លៃថ្នូរ ។

៣.២ មន្ត្រីបោះឆ្នោតគ្រប់រូបត្រូវត្រៀមលក្ខណៈចាត់វិធានការសមស្រប ទៅតាមព្រឹត្តិការណ៍ពិសេស ឬថែដន្យដែលកើតមានឡើងក្នុងដំណើរការរៀបចំការបោះឆ្នោត ។

មន្ត្រីបោះឆ្នោតត្រូវ ៖

- អនុវត្តភារកិច្ចរបស់ខ្លួនក្នុងកាលៈទេសៈលំបាក
- អនុវត្តកិច្ចការថ្មី ឬកិច្ចការបន្ថែមទៀតដែលសមស្របតាមសមត្ថភាពរបស់ខ្លួន ប៉ុន្តែកិច្ចការ នោះស្ថិតនៅក្រៅពីទឹកនៃខ្លួនកំពុងបំពេញការងារ ។

៣.៣ ក្នុងករណីមានការជ្រៀតជ្រែក ឬការរំខាន មន្ត្រីបោះឆ្នោតត្រូវ ៖

- បន្តអនុវត្តភារកិច្ចរបស់ខ្លួនដោយប្រុងប្រយ័ត្ន និងខ្ជាប់ខ្ជួន
- រក្សាសុវត្ថិភាពចំពោះសម្ភារៈបរិក្ខារបោះឆ្នោតទាំងអស់ដែលខ្លួនទទួលខុសត្រូវ ។ សម្ភារៈ បោះឆ្នោតរាប់បញ្ចូលទាំងទម្រង់បែបបទផ្សេងៗ លិខិតបញ្ជាក់ សន្លឹកឆ្នោត សេចក្តីជូនដំណឹង សោឃ្នុំ និងស្រោមសំបុត្រ ឬប្រដាប់ដាក់សម្ភារៈបោះឆ្នោត
- ធ្វើសកម្មភាពជាបន្ទាន់ទៅតាមសេចក្តីណែនាំផ្សេងៗពីមន្ត្រីថ្នាក់លើរបស់ខ្លួន ។

៤. ជំនួយពិសេស

មន្ត្រីបោះឆ្នោតគ្រប់រូបត្រូវផ្តល់ជំនួយពិសេសក្នុងសមត្ថកិច្ចរបស់ខ្លួនតាមសំណូមពរដល់បុគ្គលដែល ៖

- មិនចេះអក្សរ ( ក្នុងពេលចុះឈ្មោះបោះឆ្នោត ) ឬពិការ
- មិនដឹងថាខ្លួនត្រូវធ្វើអ្វី ឬមិនប្រាកដអំពីអ្វីដែលខ្លួនត្រូវធ្វើ ដើម្បីចុះឈ្មោះបោះឆ្នោត ឬមិនដឹងពីរបៀបដាក់ពាក្យប្តឹងតវ៉ា ឬប្តឹងជំទាស់
- មិនមានឯកសារតាមលក្ខខណ្ឌតម្រូវឱ្យ ឬឈ្មោះរបស់គាត់បានបាត់ចេញពីបញ្ជីបោះឆ្នោត ឬសិទ្ធិចុះឈ្មោះ ឬសិទ្ធិបោះឆ្នោតរបស់គាត់ត្រូវបានបដិសេធ ។

៥. ការបំភិតបំភ័យ ការធ្វើឱ្យខូចខាត និងការរាំងស្ទះ

៥.១ មន្ត្រីបោះឆ្នោតម្នាក់ៗ ត្រូវជៀសវាងសកម្មភាពពាក់ព័ន្ធនឹង ៖

- ការគំរាមកំហែង
- អំពើហិង្សា ការបង្ខិតបង្ខំ ឬការបំភិតបំភ័យដល់បុគ្គលណាម្នាក់ ឬប្រឆាំងទៅនឹងបុគ្គលណាម្នាក់
- ការធ្វើឱ្យខូចខាតដល់បរិវេណការិយាល័យបោះឆ្នោតណាមួយ
- ការធ្វើឱ្យខូចខាត ឬបំផ្លិចបំផ្លាញ ឬលាក់ទុកសម្ភារៈបរិក្ខារ ឬទ្រព្យសម្បត្តិបោះឆ្នោតណាមួយ
- ការបង្កាក់ ឬរារាំងអ្នកមានសិទ្ធិណាម្នាក់មិនឱ្យទៅការិយាល័យចុះឈ្មោះ ការិយាល័យបោះឆ្នោត និងរាប់សន្លឹកឆ្នោត ។

៥.២ មន្ត្រីបោះឆ្នោតម្នាក់ៗត្រូវមានវិធានការទប់ស្កាត់ និងដោះស្រាយឱ្យបានសមស្របតាមសមត្ថកិច្ចរបស់ខ្លួនទៅនឹងការបំភិតបំភ័យ ការធ្វើឱ្យខូចខាត និងការរាំងស្ទះ ដូចខាងលើ ។

៦. ការជក់បារី និងការបង្ហាញភ្លើង

មន្ត្រីបោះឆ្នោតម្នាក់ៗ មិនត្រូវ ៖

- ជក់បារីនៅក្នុងការិយាល័យចុះឈ្មោះ ការិយាល័យបោះឆ្នោត និងរាប់សន្លឹកឆ្នោតឡើយ ។
- គូសលើគូស កេះដៃកកេះ ឬឧបករណ៍ដែលអាចធ្វើឱ្យឆេះណាមួយនៅក្នុងការិយាល័យចុះឈ្មោះ ការិយាល័យបោះឆ្នោត និងរាប់សន្លឹកឆ្នោត ដោយគ្មានភារកិច្ចបញ្ជាក់ឱ្យធ្វើ ។

៧. ការលួចចុក

មន្ត្រីបោះឆ្នោតម្នាក់ៗមិនត្រូវបរិភោគនៅក្នុងការិយាល័យចុះឈ្មោះ ការិយាល័យបោះឆ្នោត និងរាប់សន្លឹកឆ្នោតឡើយ លើកលែងតែមានការបញ្ជាក់អនុញ្ញាតពីមន្ត្រីថ្នាក់លើរបស់ខ្លួន ។



**៨. គ្រឿងស្រវឹង និងគ្រឿងញៀន**

មន្ត្រីបោះឆ្នោតម្នាក់ៗ មិនត្រូវមានភេសជ្ជៈដែលមានផ្ទុកជាតិស្រវឹង ឬប្រើប្រាស់គ្រឿងស្រវឹង ឬគ្រឿងញៀនណាមួយនៅក្នុងការិយាល័យចុះឈ្មោះ ការិយាល័យបោះឆ្នោត និងរាប់សន្លឹកឆ្នោតណាមួយ ឬនៅក្នុងបរិវេណខាងក្នុងនៃការិយាល័យទាំងនេះឡើយ ។

**៩. ល្បែង**

មន្ត្រីបោះឆ្នោតគ្រប់រូបមិនត្រូវលេងល្បែងស៊ីសង ឬល្បែងកំសាន្តនៅក្នុងកន្លែង និងក្នុងពេលម៉ោងធ្វើការឡើយ ។

**III. លក្ខខណ្ឌចាំបាច់សម្រាប់ការិយាល័យចុះឈ្មោះ ការិយាល័យបោះឆ្នោត និងរាប់សន្លឹកឆ្នោត**

**ក. លក្ខខណ្ឌចាំបាច់សម្រាប់ការិយាល័យចុះឈ្មោះបោះឆ្នោត ៖**

**១. ភារកិច្ចទូទៅ**

មន្ត្រីបោះឆ្នោតគ្រប់រូបដែលទទួលខុសត្រូវលើផ្នែកណាមួយនៃការងារចុះឈ្មោះបោះឆ្នោតនៅការិយាល័យចុះឈ្មោះបោះឆ្នោត ត្រូវអនុវត្តភារកិច្ចជាក់លាក់របស់ខ្លួនដើម្បីធានាបានថា ប្រជាពលរដ្ឋគ្រប់រូបអាចអនុវត្តសិទ្ធិរបស់ខ្លួនដោយសេចក្តីថ្លៃថ្នូរ ងាយស្រួល និងតាមពេលវេលា សមស្របក្នុងការសុំចុះឈ្មោះបោះឆ្នោត ។

**២. ជំនួយសម្រាប់ប្រជាពលរដ្ឋដែលមានពិការភាព ឬមិនចេះអក្សរ**

២.១ ប្រជាពលរដ្ឋដែលងងឹតភ្នែក មិនមាំមួន មានពិការភាពណាមួយ ឬមិនចេះអក្សរ មានសិទ្ធិក្នុងការជ្រើសរើសយកមធ្យោបាយ ឬកម្រិតណាមួយដែលខ្លួនត្រូវការជាជំនួយក្នុងការចុះឈ្មោះបោះឆ្នោត ។

២.២ មន្ត្រីបោះឆ្នោតដែលត្រូវបានចាត់ឱ្យជួយអ្នកចុះឈ្មោះដែលងងឹតភ្នែក មិនមាំមួន មានពិការភាព ឬមិនចេះអក្សរនោះ ត្រូវធ្វើទៅតាមកម្រិតដែលបានស្នើសុំដោយអ្នកពិការ ឬអ្នកមិនចេះអក្សររូបនោះតែប៉ុណ្ណោះ ។

**ខ. លក្ខខណ្ឌចាំបាច់ទូទៅសម្រាប់ការិយាល័យបោះឆ្នោត និងរាប់សន្លឹកឆ្នោត**

**១. ការិយាល័យបោះឆ្នោត**

មន្ត្រីបោះឆ្នោតគ្រប់រូបដែលទទួលខុសត្រូវលើផ្នែកណាមួយនៃការងារបោះឆ្នោត នៅការិយាល័យបោះឆ្នោតណាមួយត្រូវអនុវត្តភារកិច្ចជាក់លាក់របស់ខ្លួន ដើម្បីធានាថាអ្នកដែលបានចុះឈ្មោះបោះឆ្នោតទាំងអស់អាចអនុវត្តសិទ្ធិរបស់ខ្លួនក្នុងការបោះឆ្នោតដោយសម្ងាត់ ដោយសេចក្តីថ្លៃថ្នូរ ងាយស្រួល និងតាមពេលវេលាសមស្រប និងធានាថាសម្ភារៈបរិក្ខារបោះឆ្នោតទាំងអស់ ត្រូវតែមានសុវត្ថិភាព ត្រឹមត្រូវ និងគ្រប់ចំនួន ។

**២. ការិយាល័យរាប់សន្លឹកឆ្នោត**

មន្ត្រីបោះឆ្នោតគ្រប់រូបដែលទទួលខុសត្រូវលើផ្នែកណាមួយនៃការិយាល័យរាប់សន្លឹកឆ្នោតត្រូវអនុវត្ត ភារកិច្ចជាក់លាក់របស់ខ្លួន ដើម្បីធានាថាសន្លឹកឆ្នោតទាំងអស់ត្រូវតែមានសុវត្ថិភាព ត្រឹមត្រូវ និង គ្រប់ចំនួន ។

**៣. ការប៉ះពាល់សម្ភារៈបោះឆ្នោត**

៣.១ មន្ត្រីបោះឆ្នោតដែលកំពុងបំពេញការងារនៅក្នុងការិយាល័យបោះឆ្នោត និងរាប់សន្លឹកឆ្នោត មិនត្រូវ ប៉ះពាល់សៀវភៅសន្លឹកឆ្នោត សន្លឹកឆ្នោត បញ្ជីបោះឆ្នោត សោយ៉ូ ត្រាសម្ងាត់ ត្រាផ្លូវការ ទម្រង់បែបបទ ឬសម្ភារៈបោះឆ្នោតផ្សេងទៀត ប្រសិនបើមិនមានការអនុញ្ញាតឱ្យធ្វើ ទោះបីជាភារកិច្ចរបស់ខ្លួនក៏ដោយ ។

៣.២ ប្រសិនបើមិនមានការអនុញ្ញាតឱ្យធ្វើ មន្ត្រីបោះឆ្នោតនៅការិយាល័យបោះឆ្នោត និងរាប់សន្លឹក ឆ្នោតមិនត្រូវ ៖

- ស្រាយចំណង ឬបើកសោយ៉ូ សៀវភៅសន្លឹកឆ្នោត ហិបឆ្នោត កញ្ចប់ ឬស្រោមសំបុត្រ ដែលមានផ្ទុកសម្ភារៈបោះឆ្នោត ។
- យកចេញនូវសៀវភៅសន្លឹកឆ្នោត ហិបឆ្នោត ឬកញ្ចប់ ឬស្រោមសំបុត្រដែលមានផ្ទុក សម្ភារៈបោះឆ្នោតនៅខាងក្នុង ។
- យកសម្ភារៈបោះឆ្នោតណាមួយចេញពីការិយាល័យបោះឆ្នោត និងរាប់សន្លឹកឆ្នោត ឬជួយ ឱ្យអ្នកណាម្នាក់ផ្សេងទៀតឱ្យធ្វើដូច្នោះ ។
- គូសសំគាល់ ឬសរសេរលើសម្ភារៈបោះឆ្នោតណាមួយ ឬលុបគំនូស ឬលុបសំណេរណាមួយ ចេញពីសម្ភារៈបោះឆ្នោតណាមួយ ។

**៤. សន្លឹកឆ្នោត និង ហិបឆ្នោត**

ប្រសិនបើមន្ត្រីបោះឆ្នោតនៅក្នុងការិយាល័យបោះឆ្នោត និងរាប់សន្លឹកឆ្នោតណាមួយមិនមានការបញ្ជាក់ អនុញ្ញាតឱ្យធ្វើ មន្ត្រីបោះឆ្នោតរូបនោះមិនត្រូវ ៖

- ផ្តល់សន្លឹកឆ្នោតទៅជនណាម្នាក់
- បោះត្រាសម្ងាត់ជាផ្លូវការនៅលើសន្លឹកឆ្នោតណាមួយ
- ផ្លាស់ប្តូរ ឬបំផ្លាញត្រាសម្ងាត់ជាផ្លូវការនៅលើសន្លឹកឆ្នោត
- ផ្លាស់ប្តូរ ឬបំផ្លាញសន្លឹកឆ្នោត
- គូសនៅលើសន្លឹកឆ្នោត
- ចាប់យក ឬប៉ះពាល់ហិបឆ្នោត
- ដាក់សន្លឹកឆ្នោត ឬរបស់ផ្សេងទៅក្នុងហិបឆ្នោត
- យកសន្លឹកឆ្នោតចេញពីហិបឆ្នោតឡើយ ។

**គ. លក្ខខណ្ឌចាំបាច់ពិសេសសម្រាប់ការិយាល័យបោះឆ្នោត**

**១. ការិយាល័យបោះឆ្នោត**

- ១.១ មន្ត្រីបោះឆ្នោតដែលកំពុងបំពេញការងារនៅក្នុងការិយាល័យបោះឆ្នោត មិនត្រូវព្យាយាម ៖
  - ចង់ដឹងពីបំណងដែលអ្នកបោះឆ្នោតចង់បោះឆ្នោត ឬបានបោះឆ្នោត
  - ធ្វើឱ្យអ្នកបោះឆ្នោតបង្ហាញ ឬប្រាប់ឱ្យដឹងអំពីរបៀបដែលអ្នកបោះឆ្នោតបានបោះឆ្នោត
  - គូសសញ្ញាសំគាល់ណាមួយនៅលើសន្លឹកឆ្នោតដែលអាចធ្វើឱ្យគេស្គាល់ដល់អត្តសញ្ញាណនៃអ្នកបោះឆ្នោត
  - ប្រើឥទ្ធិពលទៅលើ ឬជួយអ្នកណាម្នាក់ដើម្បីបានបោះឆ្នោតដោយដឹងថាអ្នកនោះមិនមានសិទ្ធិបោះឆ្នោត
  - ដើរទៅជិតធ្វើជាសញ្ញា ឬនិយាយទៅកាន់អ្នកបោះឆ្នោតណាម្នាក់ដោយគ្មានភារកិច្ចអនុញ្ញាត ចាប់ពីពេលដែលអ្នកបោះឆ្នោតដើរចូលទៅក្នុងបរិវេណខាងក្នុង និងក្នុងការិយាល័យបោះឆ្នោត រហូតដល់អ្នកបោះឆ្នោតចាកចេញពីបរិវេណខាងក្នុងការិយាល័យបោះឆ្នោត
  - ដើរចូលទៅក្នុងបន្ទប់គូសសន្លឹកឆ្នោតដោយគ្មានភារកិច្ច ។
- ១.២ មន្ត្រីបោះឆ្នោតត្រូវរាយការណ៍ជាបន្ទាន់ទៅមន្ត្រីបោះឆ្នោតដែលមានសមត្ថកិច្ច នូវសកម្មភាពរបស់បុគ្គលណាម្នាក់ទាក់ទងដល់ការសុំឱ្យបង្ហាញ ឬការចង់ដឹងអំពីរបៀបដែលអ្នកបោះឆ្នោតណាម្នាក់បានបោះឆ្នោត ។

**២. ជំនួយសម្រាប់អ្នកបោះឆ្នោតដែលពិការដែលមិនអាចបោះឆ្នោតដោយខ្លួនឯងបាន**

- ២.១ អ្នកបោះឆ្នោតដែលពិការមិនអាចបោះឆ្នោតដោយខ្លួនឯងបាន មានសិទ្ធិក្នុងការជ្រើសរើសយកមធ្យោបាយកំរិតណាមួយដែលខ្លួនត្រូវការជំនួយក្នុងការបោះឆ្នោត ។
- ២.២ មន្ត្រីបោះឆ្នោតត្រូវធ្វើទៅតាមកំរិតដែលបានស្នើសុំដោយអ្នកបោះឆ្នោតរូបនោះតែប៉ុណ្ណោះ និងទៅតាមការកំណត់នៃបទបញ្ជា និងនីតិវិធី របស់ គ.ជ.ប ។ កិច្ចការនេះតម្រូវឱ្យមន្ត្រីបោះឆ្នោតដែលត្រូវបានតែងតាំងនោះសួរទៅអ្នកបោះឆ្នោតអំពីគណបក្សនយោបាយណាមួយដែលគាត់ចង់បោះឆ្នោតឱ្យ និងត្រូវគូសលើសន្លឹកឆ្នោតក្នុងនាមអ្នកបោះឆ្នោតរូបនោះ ។ មន្ត្រីបោះឆ្នោតដែលត្រូវបានចាត់ឱ្យជួយអ្នកពិការត្រូវរក្សាការសម្ងាត់នៃការបោះឆ្នោតនេះ ។

**ឃ. លក្ខខណ្ឌចាំបាច់ពិសេសសម្រាប់ការិយាល័យរបស់សន្លឹកឆ្នោត**

មន្ត្រីបោះឆ្នោតម្នាក់ៗនៅក្នុងការិយាល័យរបស់សន្លឹកឆ្នោតដែលគ្មានភារកិច្ចអនុញ្ញាតឱ្យធ្វើ មិនត្រូវព្យាយាមលាតត្រដាង ៖

- សន្លឹកឆ្នោតណាមួយដែលអ្នកបោះឆ្នោតបានបោះឱ្យគណបក្សនយោបាយណាមួយ
- លទ្ធផលនៃការត្រួតពិនិត្យ និងការគណនាណាមួយធ្វើឡើងដោយមន្ត្រីបោះឆ្នោត
- ចំនួនសន្លឹកឆ្នោតមិនបានការដែលកំពុងមានវិវាទ
- ចំនួនសម្លេងឆ្នោតដែលអ្នកបោះឆ្នោតបានបោះឱ្យគណបក្សនយោបាយណាមួយ ។

**IV. ទំនាក់ទំនងជាមួយគណបក្សនយោបាយ ភ្នាក់ងារនៃគណបក្សនយោបាយ និងអ្នកសង្កេតការណ៍**

**១. ទំនាក់ទំនង**

- ១.១ មន្ត្រីបោះឆ្នោតម្នាក់ៗត្រូវរាក់ទាក់ មិនលំអៀង និងត្រូវមានទំនាក់ទំនងជិតស្និទ្ធជាមួយបេក្ខជន ភ្នាក់ងារនៃគណបក្សនយោបាយ និងអ្នកសង្កេតការណ៍ទាំងអស់ និងគ្រប់ពេលវេលាទាំងអស់ ។
- ១.២ មន្ត្រីបោះឆ្នោតគ្រប់រូបត្រូវទទួលស្គាល់តួនាទីត្រឹមត្រូវតាមច្បាប់របស់ភ្នាក់ងារនៃគណបក្សនយោបាយ និងអ្នកសង្កេតការណ៍ដែល ៖
  - មានវត្តមាននៅក្នុងការិយាល័យចុះឈ្មោះបោះឆ្នោត ការិយាល័យបោះឆ្នោត និងរាប់សន្លឹកឆ្នោត និងនៅក្នុងបរិវេណខាងក្នុងនៃការិយាល័យទាំងនេះ ដើម្បីសង្កេតការណ៍មើលដំណើរការបោះឆ្នោត
  - ធ្វើការតវ៉ា ឬជំទាស់ ឬធ្វើពាក្យបណ្តឹងតវ៉ា ឬបណ្តឹងជំទាស់អំពីភាពមិនប្រក្រតីនៃការអនុវត្តបទបញ្ជា និងនីតិវិធី ទៅមន្ត្រីបោះឆ្នោតដែលមានសមត្ថកិច្ច (សម្រាប់ភ្នាក់ងារនៃគណបក្សនយោបាយតែប៉ុណ្ណោះ) ។
- ១.៣ មន្ត្រីបោះឆ្នោតដែលមានភារកិច្ចទទួលដោះស្រាយពាក្យបណ្តឹងតវ៉ា ឬបណ្តឹងជំទាស់ត្រូវទទួលយកគ្រប់ពាក្យបណ្តឹង ទោះជាពាក្យបណ្តឹងនោះហួសអាជ្ញាយុកាល ឬមិនមានលក្ខណៈគ្រប់គ្រាន់ក៏ដោយ ។ ក្នុងករណីទាំង២ចុងក្រោយនេះ មន្ត្រីនោះត្រូវចារបដិសេធលើពាក្យបណ្តឹងដោយបញ្ជាក់មូលហេតុសមស្រប ។

**២. ភាពគ្មានសិទ្ធិអំណាច**

មន្ត្រីបោះឆ្នោតគ្រប់រូបត្រូវដឹងថា ៖

- គណបក្សនយោបាយ បេក្ខជន ភ្នាក់ងារនៃគណបក្សនយោបាយ ឬអ្នកសង្កេតការណ៍មិនមានសិទ្ធិធ្វើសេចក្តីណែនាំណាមួយដល់មន្ត្រីបោះឆ្នោតណាម្នាក់ឡើយ ។
- មិនត្រូវប្រតិបត្តិតាមសេចក្តីណែនាំណាមួយរបស់គណបក្សនយោបាយ បេក្ខជន ភ្នាក់ងារនៃគណបក្សនយោបាយ ឬអ្នកសង្កេតការណ៍ណាម្នាក់ឡើយ ។

**៣. ការជូនរង្វាន់ និងការសន្យា**

- ៣.១ មន្ត្រីបោះឆ្នោតម្នាក់ៗ មិនត្រូវទទួលយកទោះដោយផ្ទាល់ ឬដោយប្រយោលក្តីនូវចំនួនទឹកប្រាក់រង្វាន់ ឬការសន្យាណាមួយពីគណបក្សនយោបាយ បេក្ខជន ភ្នាក់ងារនៃគណបក្សនយោបាយ ឬអ្នកសង្កេតការណ៍ណាម្នាក់ឡើយ ។
- ៣.២ រង្វាន់មានរាប់បញ្ចូលទាំងស្បៀងអាហារ ឬភេសជ្ជៈ ឬសេវាកម្មផ្ទាល់ខ្លួនផ្សេងទៀតដែលផ្គត់ផ្គង់ដល់មន្ត្រីបោះឆ្នោតណាម្នាក់ដោយគណបក្សនយោបាយណាមួយ បេក្ខជន ភ្នាក់ងារនៃគណបក្សនយោបាយ ឬអ្នកសង្កេតការណ៍ណាម្នាក់នៅការិយាល័យចុះឈ្មោះបោះឆ្នោត ការិយាល័យបោះឆ្នោត និងរាប់សន្លឹកឆ្នោត ដោយគ្មានការយល់ព្រមដោយចំហពីភ្នាក់ងារនៃគណបក្សនយោបាយទាំងអស់ដែលមានវត្តមាននៅក្នុងការិយាល័យនោះ ។

**៤. សកម្មភាពដែលត្រូវហាមឃាត់**

មន្ត្រីបោះឆ្នោតម្នាក់ៗ នៅក្នុងអំឡុងពេលបោះឆ្នោត មិនត្រូវ ៖

- មានឈ្មោះជាបេក្ខជននៅក្នុងបញ្ជីបេក្ខជនឈរឈ្មោះបោះឆ្នោតរបស់គណបក្សនយោបាយ
- ធ្វើការងារឱ្យ ឬទទួលថ្លៃឈ្នួលពីគណបក្សនយោបាយ ឬបេក្ខជនណាម្នាក់
- ជាអ្នកកាន់មុខតំណែងណាមួយ នៅក្នុងការិយាល័យគណបក្សនយោបាយ ។

**V. ការបណ្តុះបណ្តាល**

មន្ត្រីបោះឆ្នោតម្នាក់ៗត្រូវចូលរួមរៀនសូត្រគ្រប់វគ្គបណ្តុះបណ្តាល ឬសិក្ខាសាលាទាំងអស់ដែលខ្លួនត្រូវទទួល ។

**VI. ទោសប្បញ្ញត្តិ**

មន្ត្រីបោះឆ្នោតគ្រប់រូបដែលអនុវត្តផ្ទុយពីច្បាប់បោះឆ្នោត បទបញ្ជា និងនីតិវិធី និងក្រមសីលធម៌នេះនឹងត្រូវទទួលទណ្ឌកម្មដូចមានចែងក្នុងជំពូកទី ១៦ នៃច្បាប់ស្តីពីការបោះឆ្នោតជ្រើសរើសក្រុមប្រឹក្សាឃុំ សង្កាត់ និងច្បាប់ស្តីពីវិសោធនកម្មនៃច្បាប់នេះ ។



- ១៤ - អ្នកយកព័ត៌មាន អ្នកវាយការណ៍ និងអ្នកធ្វើស្ថិតិប្រកាស ត្រូវជៀសវាងសំដែងចេញនូវនិន្នាការនយោបាយ ការមាក់ងាយ ឬការប្រមាថតាមរយៈការលើកដាក់សំលេង ឬតវិយាបថជាក់ស្តែងផ្សេងទៀត ។
- ១៥ - ការផ្សព្វផ្សាយដែលមានលក្ខណៈបរិហារកេរ្តិ៍ គណបក្សនយោបាយ បេក្ខជន ឬអ្នកគាំទ្រណាមួយ គណបក្សនយោបាយ បេក្ខជន ឬអ្នកគាំទ្រណាមួយនោះ មានសិទ្ធិប្តឹងពីបទបរិហារកេរ្តិ៍ ឬការប្រមាថមើលងាយ ឬ/និងសុំឱ្យអ្នកផ្សព្វផ្សាយ ឬជនដែលបានបរិហារកេរ្តិ៍នោះ ធ្វើការកែតម្រូវ ឬបញ្ឈប់ការផ្សព្វផ្សាយនូវព័ត៌មានទាំងនោះ ។ ក្នុងករណីនេះ អ្នកផ្សព្វផ្សាយ ឬជនដែលបានបរិហារកេរ្តិ៍ ត្រូវធ្វើការឆ្លើយតបទៅនឹង គណបក្សនយោបាយ បេក្ខជន ឬអ្នកគាំទ្រណាមួយនោះ ឬក៏ធ្វើការកែតម្រូវលើការផ្សព្វផ្សាយព័ត៌មានឱ្យបានឆាប់បំផុតតាមដែលអាចធ្វើបាន ។ ការផ្សព្វផ្សាយព័ត៌មានឡើងវិញ អំពីខ្លឹមសារ កែតម្រូវត្រូវផ្សព្វផ្សាយក្នុងរយៈពេលប្រហែលគ្នានឹងរយៈពេលដែលបានផ្សព្វផ្សាយបរិហារកេរ្តិ៍ ។
- ១៦ - ប្រព័ន្ធផ្សព្វផ្សាយព័ត៌មានរបស់រដ្ឋត្រូវបង្ហាញនូវកំរិតគុណភាពខ្ពស់ នៃវិជ្ជាជីវៈសារព័ត៌មាន និងត្រូវផ្តល់ព័ត៌មាន និងហេតុការណ៍ថ្មីៗ ឱ្យបានសមរម្យ ពិតប្រាកដ និងឥតលំអៀង ដើម្បីធានានូវយុត្តិធម៌ និងតុល្យភាពព័ត៌មានសំរាប់គណបក្សនយោបាយដែលចូលរួមក្នុងការបោះឆ្នោតទាំងអស់ ។



# ឧបសម្ព័ន្ធទី ១៤

## ស្តីពី

### ក្រុមសីលធម៌សម្រាប់

### សមាជិកនៃកងយោធពលខេមរភូមិន្ទ និងកងនគរបាលជាតិ

## ផ្នែកទី ១

### I. សេចក្តីផ្តើម

ការបោះឆ្នោតនៅថ្នាក់ជាតិ ថ្នាក់ក្រោមជាតិ គឺជាព្រឹត្តិការណ៍ប្រវត្តិសាស្ត្រ ដែលបានបង្ហាញឱ្យឃើញកាន់តែច្បាស់ពីការខិតខំពង្រឹង និងការវិវត្តរីកចម្រើននៃលទ្ធិប្រជាធិបតេយ្យ នៅព្រះរាជាណាចក្រកម្ពុជា។

ដូចនេះ ដើម្បីឱ្យដំណើរការនៃការបោះឆ្នោតមួយលើកៗតាមនីតិកាល ឬអាណត្តិ ប្រព្រឹត្តទៅប្រកបដោយសន្តិសុខ សុវត្ថិភាព សេរី ត្រឹមត្រូវ យុត្តិធម៌ និងដើម្បីពង្រឹងបរិយាកាសសង្គម ឱ្យបានល្អសម្រាប់ការរៀបចំការបោះឆ្នោតដែលមានការយោគយល់គ្នា មានការគោរពច្បាប់ មិនមានការបំពុលបរិយាកាសសង្គមនាំឱ្យមានការភ័យខ្លាច ការច្របូកច្របល់ ការគំរាមកំហែង ការបំភិតបំភ័យ និងអំពើហិង្សាផ្សេងៗ គណៈកម្មាធិការជាតិរៀបចំការបោះឆ្នោត បានអនុម័តក្រមសីលធម៌ សម្រាប់សមាជិកនៃកងយោធពលខេមរភូមិន្ទ កងរាជអាវុធហត្ថ និងកងនគរបាលជាតិ ដែលមានខ្លឹមសារលម្អិតដូចខាងក្រោម ៖

### II. គោលបំណង

គោលបំណង នៃក្រមសីលធម៌គឺ ៖

- ដើម្បីឱ្យដំណើរការនៃការរៀបចំការបោះឆ្នោតទាំងនៅថ្នាក់ជាតិ ថ្នាក់ក្រោមជាតិ ប្រព្រឹត្តទៅបានជោគជ័យ គ្មានការគំរាមកំហែង គ្មានការបំភិតបំភ័យ និងគ្មានអំពើហិង្សាផ្សេងៗ ។
- ដើម្បីការពារសន្តិសុខ និងសុវត្ថិភាពជូនបេក្ខជន វាគ្មិន ឬយោធសនិក ភ្នាក់ងារ និងតំណាងគណបក្សនយោបាយ ដែលឈរឈ្មោះបោះឆ្នោត មន្ត្រីរៀបចំការបោះឆ្នោតគ្រប់លំដាប់ថ្នាក់ អ្នកសង្កេតការណ៍ជាតិ អន្តរជាតិ អង្គការបោះឆ្នោត និងរក្សាស្ថិរភាពសម្រាប់សង្គមជាតិទាំងមូល ។
- ដើម្បីធានាវិធានការបង្ការរារាំង ទប់ស្កាត់ និងបង្ក្រាបរាល់អំពើល្មើស អំពើវិទ្ធិង្វនា និងអំពើភេរវកម្មផ្សេងៗ ដែលអាចបង្កឱ្យមានការរាំងស្ទះដល់ដំណើរការបោះឆ្នោត ។

**III. សំណូមពរ**

- សមាជិក នៃកងយោធពលខេមរភូមិន្ទ កងរាជអាវុធហត្ថ និងកងនគរបាល ជាតិទាំងមូល ជាពិសេស កងកម្លាំងដែលត្រូវបានចាត់តាំងឱ្យបំពេញភារកិច្ចការពារសន្តិសុខ សម្រាប់ការបោះឆ្នោត ហៅកាត់ “ភ្នាក់ងារសន្តិសុខបោះឆ្នោត” ត្រូវប្រមូលផ្តុំកម្លាំងសហការឱ្យបានល្អ និងប្រើប្រាស់តាមគ្រប់វិធានការជំនាញគ្រប់មធ្យោបាយនិងសម្ភារៈ លើកកំពស់ស្មារតីប្រុងប្រយ័ត្ន និងទទួលខុសត្រូវខ្ពស់ក្នុងកិច្ចការពារសន្តិសុខ សុវត្ថិភាព និងសណ្តាប់ធ្នាប់សម្រាប់ការបោះឆ្នោត ។
- ភ្នាក់ងារសន្តិសុខបោះឆ្នោត ត្រូវផ្អែកលើច្បាប់ពិសេស ច.ប.ត.រ បទបញ្ជា និងនីតិវិធីរបស់គ.ជ.ប សម្រាប់ការបោះឆ្នោត យកមកធ្វើជាមូលដ្ឋានសំខាន់ក្នុងកិច្ចប្រតិបត្តិការរបស់ខ្លួន ។
- ភ្នាក់ងារសន្តិសុខបោះឆ្នោត ត្រូវចូលរួមការពារសុវត្ថិភាព ក្នុងដំណើរការយោសនាបោះឆ្នោត ការបោះឆ្នោត ការរាប់សន្លឹកឆ្នោត និងការការពារសុវត្ថិភាពសម្ភារៈ ឧបករណ៍ គ្រឿងសង្ហារឹមផ្សេងៗ សម្រាប់ដំណើរការបោះឆ្នោតទាំងមូល ។

**IV. សិទ្ធិទទួលបានការការពារសន្តិសុខ**

ក្នុងដំណើរការបោះឆ្នោតនៅថ្នាក់ជាតិ - ថ្នាក់ក្រោមជាតិមួយៗ សមាជិកនៃកងកម្លាំងប្រដាប់អាវុធគ្រប់ប្រភេទ ត្រូវប្រកាន់ជំហរអព្យាក្រឹត មិនលំអៀង និងមិនត្រូវបង្ហាញការគាំទ្រ ឬប្រឆាំងដល់គណបក្សនយោបាយ ឬបេក្ខជនណាម្នាក់ឡើយ ។ សមាជិកនៃកងយោធពលខេមរភូមិន្ទ កងរាជអាវុធហត្ថ និងកងនគរបាល ជាតិ ត្រូវចងចាំថា ៖

- អ្នកបោះឆ្នោតគ្រប់រូប មានសិទ្ធិទទួលបានការការពារសន្តិសុខ និងសុវត្ថិភាព ដើម្បីឱ្យដំណើរការបោះឆ្នោតប្រព្រឹត្តទៅដោយសេរី ត្រឹមត្រូវ និងយុត្តិធម៌ ។
- បេក្ខជន វាគ្មិន ឬយោសនិក ភ្នាក់ងារ និងតំណាងនៃគណបក្សនយោបាយ ដែលឈរឈ្មោះបោះឆ្នោត មានសិទ្ធិស្មើគ្នាក្នុងការទទួលបានការការពារសន្តិសុខ និងសុវត្ថិភាព ក្នុងគ្រប់សកម្មភាពស្របច្បាប់ ។

**V. សិទ្ធិ ភារកិច្ច និងការទទួលខុសត្រូវនៃភ្នាក់ងារសន្តិសុខបោះឆ្នោត**

**ក- ភ្នាក់ងារសន្តិសុខបោះឆ្នោត មានភារកិច្ច ៖**

១. ត្រូវសហការ និងត្រៀមលក្ខណៈសហការជាមួយ គ.ជ.ប និងគណៈកម្មការរៀបចំការបោះឆ្នោតគ្រប់លំដាប់ថ្នាក់ ដើម្បីផ្តល់សុវត្ថិភាព ក្នុងដំណើរការបោះឆ្នោត ។
២. ត្រូវរក្សាបរិយាកាសសន្តិសុខ សុវត្ថិភាព ក្នុងពេលបិទផ្សាយបញ្ជីបោះឆ្នោតផ្លូវការ បញ្ជីបេក្ខជនពេលយោសនាបោះឆ្នោត ពេលបោះឆ្នោត និងពេលរាប់សន្លឹកឆ្នោត ។
៣. ត្រូវធានាចំពោះបេក្ខជនគ្រប់រូប និងគណបក្សនយោបាយ ពាក់ព័ន្ធទាំងអស់នូវសិទ្ធិស្មើគ្នាក្នុងការទទួលបានការការពារសន្តិសុខ និងសុវត្ថិភាពនៅក្នុងអំឡុងពេលនៃការយោសនាបោះឆ្នោត ។
៤. ត្រូវចូលរួមចំណែកការពារការិយាល័យបោះឆ្នោត និងការិយាល័យរាប់សន្លឹកឆ្នោតមួយៗ ដែលជាបរិវេណរដ្ឋបាល និងសន្តិសុខ ។



៥. នៅថ្ងៃបោះឆ្នោត ភ្នាក់ងារសន្តិសុខបោះឆ្នោត ចំនួន ៣(បី)នាក់ ដើម្បីការពារបរិវេណសន្តិសុខនៃការិយាល័យបោះឆ្នោត និងរាប់សន្លឹកឆ្នោត ត្រូវមានឯកសណ្ឋានត្រឹមត្រូវ និងមានពាក់ប៉ាណែនសន្តិសុខរបស់ គ.ជ.ប ។

៦. ត្រូវយាម និងត្រួតពិនិត្យគ្រប់ការិយាល័យបោះឆ្នោត និងរាប់សន្លឹកឆ្នោត យ៉ាងតឹងរឹងបំផុតក្នុងគោលបំណងនៃការបោះឆ្នោត និងរាប់សន្លឹកឆ្នោត ។

៧. មិនត្រូវអនុញ្ញាតឱ្យជនណាម្នាក់ដែលប្រដាប់អាវុធ ឬមានលាក់អាវុធនៅក្នុងខ្លួនចូល ឬឈរក្បែរការិយាល័យបោះឆ្នោត និងរាប់សន្លឹកឆ្នោត លើកលែងតែជាសមាជិកនៃកងយោធពលខេមរភូមិន្ទ កងរាជអាវុធហត្ថ ឬកងនគរបាលជាតិ ដែលមានភារកិច្ច និងត្រូវបានស្នើសុំដោយប្រធានការិយាល័យបោះឆ្នោត និងរាប់សន្លឹកឆ្នោតណាមួយ ដើម្បីដោះស្រាយបាតុភាពដែលអាចនឹងកើតមាន ។

៨. ត្រូវស្ថិតនៅជុំវិញការិយាល័យបោះឆ្នោត និងរាប់សន្លឹកឆ្នោត ដើម្បីត្រៀមបំពេញភារកិច្ចក្នុងករណីមានសំណូមពរពីប្រធានគណៈកម្មការការិយាល័យបោះឆ្នោត និងរាប់សន្លឹកឆ្នោតក្នុងគោលបំណងស្នើសុំឱ្យជួយរក្សាសន្តិសុខសណ្ឋាប័ណ្ណ និងរបៀបរៀបរយនៅក្នុងការិយាល័យណាមួយនោះ ។

៩. ត្រូវបានស្នើសុំឱ្យជួយការពារការដឹកជញ្ជូនសម្ភារៈបោះឆ្នោត ឯកសារបោះឆ្នោត សន្លឹកឆ្នោតកំណត់ហេតុរាប់សន្លឹកឆ្នោត កំណត់ហេតុបូកសរុបលទ្ធផលបណ្តោះអាសន្ននៃការបោះឆ្នោត និងកំណត់ហេតុសរុបលទ្ធផលនៃការបោះឆ្នោត ពីគោលដៅមួយទៅកាន់គោលដៅមួយ តាមការកំណត់របស់ គ.ជ.ប ឬ/និងគណៈកម្មការរៀបចំការបោះឆ្នោតគ្រប់លំដាប់ថ្នាក់ ។

១០. មេបញ្ជាការ ឬតំណាងនៃកងយោធពលខេមរភូមិន្ទ កងរាជអាវុធហត្ថ និងកងនគរបាលជាតិ ត្រូវចូលរួមប្រជុំជាមួយ គ.ជ.ប ឬ/និងគណៈកម្មការរៀបចំការបោះឆ្នោតគ្រប់លំដាប់ថ្នាក់ ដើម្បីចាត់វិធានការការពារសន្តិសុខ និងសុវត្ថិភាពក្នុងដំណើរការបោះឆ្នោតទាំងមូល ។

១១. មេបញ្ជាការនៃកងយោធពលខេមរភូមិន្ទ កងរាជអាវុធហត្ថ និងកងនគរបាលជាតិ ត្រូវចេញសេចក្តីណែនាំ ឬបទបញ្ជាទៅដល់មន្ត្រីនៅក្រោមឱវាទ ដើម្បីពិនិត្យមើលសកម្មភាពរបស់មន្ត្រីនៃអង្គភាពរៀងៗខ្លួនពាក់ព័ន្ធនឹងគណបក្សនយោបាយ បេក្ខជន អ្នកគាំទ្រគណបក្សនយោបាយ និងប្រជាពលរដ្ឋគ្រប់រូប ព្រមទាំងការការពារនូវសិទ្ធិសេរីភាពជាមូលដ្ឋាន ដូចមានចែងក្នុងរដ្ឋធម្មនុញ្ញនៃព្រះរាជាណាចក្រកម្ពុជា ។

**ខ- សមាជិកនៃកងយោធពលខេមរភូមិន្ទ កងរាជអាវុធហត្ថ និងកងនគរបាលជាតិ ត្រូវអនុវត្តប្រាម ឬចតទេនេះ ៖**

១. សមាជិកនៃកងយោធពលខេមរភូមិន្ទ កងរាជអាវុធហត្ថ និងកងនគរបាលជាតិ មិនត្រូវចូលរួមសកម្មក្នុងគ្រប់សកម្មភាពយោសនាបោះឆ្នោត របស់គណបក្សនយោបាយណាមួយឡើយ ។ ការចូលរួមសកម្មត្រូវបានកំណត់ ដូចតទៅ ៖

- ១.១ ការធ្វើជាសមាជិករបស់គណៈកម្មាធិការអចិន្ត្រៃយ៍ ផ្នែកព័ត៌មាន និងប្រព័ន្ធផ្សព្វផ្សាយ វាគ្មិន ឬក្រុមអ្នកយោសនាបោះឆ្នោតនៃគណបក្សនយោបាយ ។
- ១.២ ការចូលរួមក្នុងក្បួនដៃ ការជួបជុំ និងក្បួនព្យាបាយត្រាដើម្បីគាំទ្រ ឬប្រឆាំងនឹង គណបក្សនយោបាយណាមួយ ឬ/និងបេក្ខជនណាម្នាក់ ។
- ១.៣ ការដាក់តាំងរូបភាពផ្សាយ ឬឯកសារផ្សេងៗដើម្បីគាំទ្រ ឬប្រឆាំងនឹងគណបក្សនយោបាយ ឬ/និងបេក្ខជនណាម្នាក់នៅតាមយានជំនិះផ្ទាល់របស់ខ្លួន ឬ/និងរបស់អង្គភាព ។
- ១.៤ ការស្នងមតិសម្រាប់គណបក្សនយោបាយណាមួយ ឬ/និងបេក្ខជនណាម្នាក់ ។
- ១.៥ ការបើកបរយានជំនិះរបស់គណបក្សនយោបាយណាមួយ ឬ/និងបេក្ខជនណាម្នាក់ ។
- ១.៦ ការធ្វើសកម្មភាពចែកចាយសម្ភារៈដល់អ្នកបោះឆ្នោត ក្នុងគោលដៅគាំទ្រគណបក្ស នយោបាយ ឬ/និងបេក្ខជនណាម្នាក់ ។
- ១.៧ ការចេញសេចក្តីផ្តល់ការណ៍ជាសាធារណៈក្នុងការគាំទ្រ ឬប្រឆាំងនឹងគណបក្ស នយោបាយ ឬ/និងបេក្ខជនណាម្នាក់ ។
- ១.៨ ការលេងភ្លេងគាំទ្រគណបក្សនយោបាយ ឬ/និងការច្រៀងចម្រៀង ឬ/និងការផ្សព្វផ្សាយ សារនយោបាយផ្សេងៗ តាមរយៈឧបករណ៍បំពងសម្លេងនានា ដើម្បីគាំទ្រគណបក្ស នយោបាយ ឬ/និងបេក្ខជនណាម្នាក់ ។

- ២. មិនត្រូវចូលរួមក្នុងសកម្មភាពយោសនាជាសាធារណៈណាមួយ ក្នុងស្មៀកបំពាក់ឯកសណ្ឋាន កងកម្លាំងប្រដាប់អាវុធ ។
- ៣. មិនត្រូវចូលរួមក្នុងសកម្មភាពយោសនាណាមួយ ក្នុងពេលបំពេញភារកិច្ច ។
- ៤. មិនត្រូវដើរ ឬឈរកៀកពេកទៅនឹងមធ្យោបាយ ឬទីកន្លែងដែលកំពុងធ្វើសកម្មភាពយោសនា បោះឆ្នោត លើកលែងតែមានការស្នើសុំដោយ គ.ជ.ប ឬ/និងគណៈកម្មការរៀបចំការបោះ ឆ្នោតគ្រប់លំដាប់ថ្នាក់ ។
- ៥. មិនត្រូវជ្រៀតជ្រែកក្នុងកិច្ចប្រតិបត្តិការបោះឆ្នោត ។
- ៦. មិនត្រូវស្លៀកពាក់ឯកសណ្ឋានកងកម្លាំងប្រដាប់អាវុធ ឬ/និងយកអាវុធ សារជាតិផ្ទុះ ឬឧបករណ៍ ប្រកបដោយគ្រោះថ្នាក់តាមខ្លួនចូលក្នុងបរិវេណខាងក្រៅ និងខាងក្នុងនៃការិយាល័យបោះឆ្នោត និងរាបសន្តិកឆ្នោត ។
- ៧. មិនត្រូវគំរាមកំហែង ឬបំភិតបំភ័យដោយផ្ទាល់ ឬដោយប្រយោលដល់បុគ្គលណាម្នាក់ ឬក្រុមគាំទ្រណាមួយ ដើម្បីឱ្យគេគាំទ្រខ្លួន ឬបំបាក់ទឹកចិត្តបុគ្គលនេះឱ្យឈប់គាំទ្រដល់ បេក្ខជន ឬគណបក្សនយោបាយដទៃទៀត ។ ការគំរាមកំហែង ការបំភិតបំភ័យ និង បំបាក់ទឹកចិត្ត រួមមាន ៖

- ៧.១ ការនិយាយ ដោយ ផ្ទាល់ ឬ ដោយ ប្រយោល ឬ ការសរសេរ ជាលាយលក្ខណ៍ អក្សរ ដែល មានន័យ គំរាមកំហែង ដល់ អាយុជីវិត រាងកាយ ឬ ការបំផ្លាញ បំផ្លាញ និង ធ្វើឱ្យ ខូចខាត ទ្រព្យសម្បត្តិ ។
  - ៧.២ ការនិយាយ ដោយ ផ្ទាល់ ឬ ដោយ ប្រយោល ឬ ការសរសេរ ជាលាយលក្ខណ៍ អក្សរ ក្នុងន័យ ថា នឹងធ្វើទារុណកម្ម ។
  - ៧.៣ ការវាយតបបន្តិចបន្តួច ឬ ធ្ងន់ធ្ងរលើបុគ្គលណាម្នាក់ ។
  - ៧.៤ ការរំលោភដោយ ពាក្យសម្តីថា នឹងធ្វើទុក្ខទោស ដល់រាងកាយ ។
  - ៧.៥ ការដាក់បង្ហាញ ឬ ប្រើប្រាស់ នូវគ្រឿងសញ្ជាតិ ដើម្បីបំភិតបំភ័យ ។
  - ៧.៦ ការលើកឡើងដោយ ផ្ទាល់មាត់ ឬ ដោយ លាយលក្ខណ៍ អក្សរ ដែល យោងទៅលើ ព្រឹត្តិការណ៍ ពីអតីតកាល ដូចជា : ឃាតកម្ម ការវាយដំ ឬ ការបង្ករបួសស្នាម ការរំលោភ ការបំផ្លិចបំផ្លាញ ទ្រព្យសម្បត្តិរបស់ជនណាម្នាក់ ។
  - ៧.៧ ការបាញ់កាំភ្លើង បង្ហើរលើក្បាល បុគ្គលណាម្នាក់ ឬ លើដំបូល ផ្ទះ ឬ លើយានជំនិះ ឬ នៅទីកន្លែងជុំវិញ ខ្លួនបុគ្គលនោះ ។
  - ៧.៨ ការយកសាកសពសត្វធាតុ ឬ សញ្ញាផ្សេងៗ ឬ ឧបករណ៍ទាំងឡាយ ណាមួយដាក់មុខ ផ្ទះជនណាម្នាក់ ដែល អាចធ្វើឱ្យ ជននោះមានការភ័យ ខ្លាចដល់អាយុជីវិតរបស់ខ្លួន ឬ ដល់បងប្អូនគ្រួសាររបស់ខ្លួន ។
  - ៧.៩ ការបណ្តឹង ឬ បង្ខំជនណាម្នាក់ដោយ បង្ខំ ដែល ផ្ទុយនឹងឆន្ទៈរបស់ជននោះ ដែលធ្វើ ឱ្យ អារម្មណ៍របស់ជននោះមានការភ័យ ខ្លាច ឬ ធ្វើឱ្យ ខ្លាចចំពោះសុវត្ថិភាពផ្ទាល់ខ្លួន ឬ សុវត្ថិភាពគ្រួសាររបស់ខ្លួន ។
  - ៧.១០ ការប្រើភាសាអសីលធម៌ បង្ហាញពីការគំរាមកំហែង ។
  - ៧.១១ ការគំរាមកំហែង ខាងផ្នែកហិរញ្ញវត្ថុ ដូចជាការបញ្ឈប់ពីការងារ ការដកហូតដីធ្លី ផ្ទះសំបែង និងផលប្រយោជន៍ផ្សេងទៀត ។
៨. មិនត្រូវចូល ក្នុងការិយាល័យ បោះឆ្នោត និងរាប់សន្លឹកឆ្នោត លើកលែងតែមានករណីចាំបាច់ និងមានការស្នើសុំពីប្រធាន គ.ជ.ប ប្រធាន គ.ជ.ប ប្រធាន គ.យ/ស ប ឬ ពីប្រធាន ការិយាល័យ បោះឆ្នោត និងរាប់សន្លឹកឆ្នោត ។

**VI. ការរៀបចំយន្តការ និងសហប្រតិបត្តិការផ្នែកសន្តិសុខ**

ដើម្បីការពារសន្តិសុខ សុវត្ថិភាព សុវត្ថិភាព សម្រាប់ការបោះឆ្នោតទាំងនៅថ្នាក់ជាតិ - ថ្នាក់ក្រោមជាតិ កងយោធពលខេមរភូមិន្ទ ឬ/និងកងរាជអាវុធហត្ថ ឬ/និងកងកម្លាំងនគរបាលជាតិ ត្រូវចាត់ឱ្យ បំពេញភារកិច្ចជា ភ្នាក់ងារសន្តិសុខបោះឆ្នោត ។ ជាគោលការណ៍យន្តការរចនាសម្ព័ន្ធចាត់តាំង និងកិច្ចសហប្រតិបត្តិការផ្នែក សន្តិសុខ មានការរៀបចំដូចតទៅ ៖

**១- អំពីយន្តការផ្នែកសន្តិសុខរវាង គ.ជ.ប និងរាជរដ្ឋាភិបាល**

**ក- រចនាសម្ព័ន្ធសន្តិសុខរបស់ គ.ជ.ប**

- គ.ជ.ប
- អគ្គលេខាធិការដ្ឋាន
- ល ធ/ខប ឬ គ ធ/ខប
- គ យ/ស ប
- គណៈកម្មការការិយាល័យ បោះឆ្នោត (គកប)
- ក ប យ/ស (នៅពេល ចុះឈ្មោះបោះឆ្នោត)

**ខ- រចនាសម្ព័ន្ធសន្តិសុខរបស់រាជរដ្ឋាភិបាល**

- គណៈបញ្ជាការសន្តិសុខ ចិន្ត្រៃយ៍ (គ.ស.អ)
- លេខាធិការដ្ឋាននៃ គ.ស.អ
- គណៈអភិបាល ឬ គណៈបញ្ជាការឯកភាពរាជធានី ខេត្ត
- គណៈអភិបាល ឬ គណៈបញ្ជាការឯកភាព ក្រុង ស្រុក ខណ្ឌ
- មន្ត្រីអនុវត្តច្បាប់ រួមមាន កងយោធពលខេមរភូមិន្ទ ឬ/និងកងរាជអាវុធហត្ថ ឬ/និងកងធនធាន ជាតិ ត្រូវបាន រៀបចំចាត់តាំងជាភ្នាក់ងារសន្តិសុខបោះឆ្នោត ។

**២- កិច្ចសហប្រតិបត្តិការផ្នែកសន្តិសុខបោះឆ្នោតរវាង គ.ជ.ប និង គ.ស.អ**

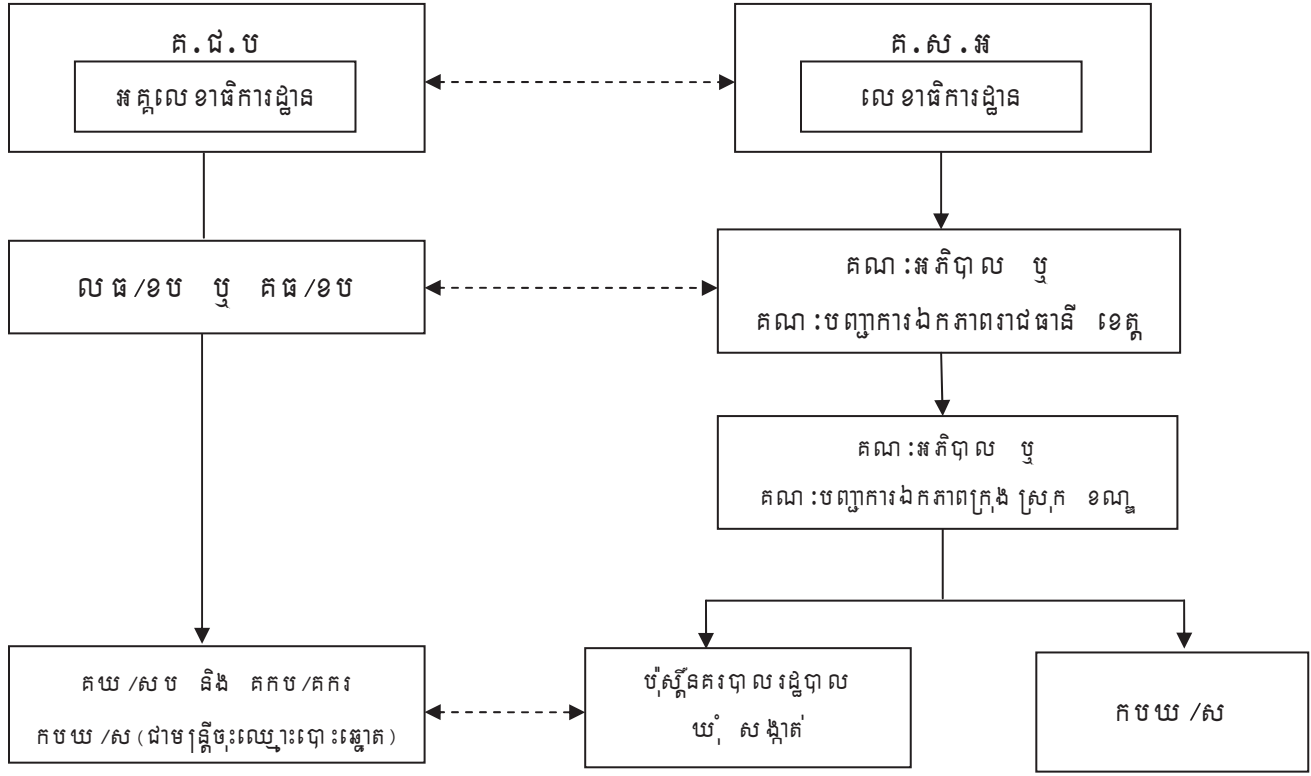

## ផ្នែកទី ២

# មុខសញ្ញានិងគោលដៅ ប្រព័ន្ធការពារសន្តិសុខការិយាល័យបោះឆ្នោតនិងរាង សន្តិកម្ម និងយន្តការការពារសន្តិសុខបោះឆ្នោត



### I. មុខសញ្ញា និងគោលដៅដែលត្រូវការការពារជាអាទិភាព

ចំពោះកិច្ចការពារមុខសញ្ញា និងគោលដៅសំខាន់ៗ ត្រូវរៀបចំផែនការដោយ តម្រូវឱ្យ មានការការពារ ជាលក្ខណៈប្រយោល ។

មុខសញ្ញា និងគោលដៅជាអាទិភាពដែលត្រូវការការពារ រួមមាន ៖

#### ១- មុខសញ្ញាដែលត្រូវការការពារ

- ប្រធាន អនុប្រធាន និងសមាជិក សមាជិកា គ.ជ.ប
- មន្ត្រីបោះឆ្នោតគ្រប់លំដាប់ថ្នាក់
- បេក្ខជនឈរឈ្មោះបោះឆ្នោត
- យោសនិក ឬវាគ្មិន និងក្រុមយោសនាបោះឆ្នោត របស់គណបក្សនយោបាយ ដែលឈរឈ្មោះបោះឆ្នោត
- តំណាង ឬភ្នាក់ងាររបស់គណបក្សនយោបាយ ដែលឈរឈ្មោះបោះឆ្នោត
- អ្នកសង្កេតការណ៍ជាតិ អន្តរជាតិ
- ប្រជាពលរដ្ឋទៅចុះឈ្មោះបោះឆ្នោត
- អ្នកបោះឆ្នោត ។

#### ២- គោលដៅដែលត្រូវការការពារ

- ទីស្តីការរបស់ គ.ជ.ប
- ទីកន្លែងស្នាក់នៅនៃបេក្ខជនឈរឈ្មោះបោះឆ្នោត យោសនិក ឬវាគ្មិន ឬក្រុមយោសនាបោះឆ្នោត និងតំណាងនៃគណបក្សនយោបាយ ដែលឈរឈ្មោះបោះឆ្នោត
- ទីស្នាក់ការរបស់គណបក្សនយោបាយ ដែលឈរឈ្មោះបោះឆ្នោត
- ទីកន្លែងស្នាក់នៅរបស់អ្នកសង្កេតការណ៍ជាតិ អន្តរជាតិ
- ទីស្នាក់ការរបស់គណៈកម្មការរាជធានី ខេត្តរៀបចំការបោះឆ្នោត
- ការិយាល័យពិនិត្យបញ្ជីឈ្មោះ និងចុះឈ្មោះបោះឆ្នោត
- ការិយាល័យបោះឆ្នោត និងរាងសន្តិកម្ម

- ការដឹកជញ្ជូនសម្ភារៈបោះឆ្នោត ឯកសារបោះឆ្នោត សន្លឹកឆ្នោត កំណត់ហេតុរបស់សន្លឹកឆ្នោត កំណត់ហេតុបូកសរុបលទ្ធផលបណ្តោះអាសន្ននៃការបោះឆ្នោត និងកំណត់ហេតុសរុបលទ្ធផលនៃការបោះឆ្នោត ពីគោលដៅមួយទៅកាន់គោលដៅមួយតាមការកំណត់របស់ គ.ជ.ប ឬ/និង គណៈកម្មការរៀបចំការបោះឆ្នោតគ្រប់លំដាប់ថ្នាក់ ។

**II. ប្រព័ន្ធការពារសន្តិសុខនៃការិយាល័យបោះឆ្នោត និងរាបសន្លឹកឆ្នោត**

គ្រប់ការិយាល័យបោះឆ្នោត និងរាបសន្លឹកឆ្នោត មានបរិវេណខាងក្នុងជាន់ណាមួយ មួយ ដែលមានកាំប្រវែងយ៉ាងតិច ១៥ម៉ែត្រ និងមានបរិវេណខាងក្រៅដែលជាតំបន់ដំរីវិញការិយាល័យទាំងនោះមានកាំប្រវែង ១០០ម៉ែត្រ ឬមានទម្រង់ផ្សេងៗ ឬមានកាំតូចជាងស្របទៅតាមស្ថានភាពភូមិសាស្ត្រជាក់ស្តែងនៃបរិវេណខាងក្រៅរបស់ការិយាល័យនីមួយៗនោះ ។

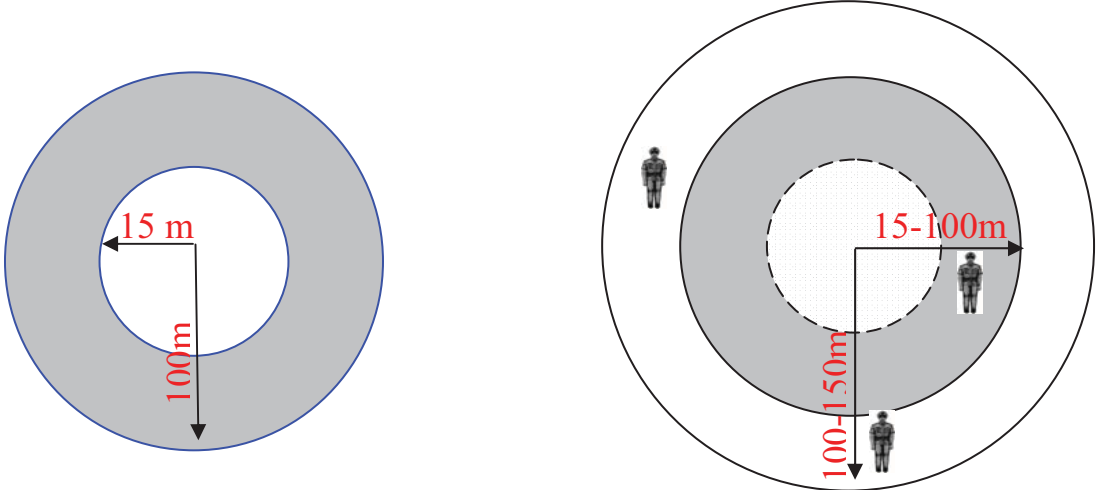

**តំបន់សម្រាប់បរិវេណខាងក្នុង និងបរិវេណខាងក្រៅ នៃការិយាល័យបោះឆ្នោត និងរាបសន្លឹកឆ្នោត**

**តំបន់ប្រព័ន្ធការពារសន្តិសុខនៃការិយាល័យបោះឆ្នោត និងរាបសន្លឹកឆ្នោត**

- - ពណ៌ស មានវណ្ណមណ្ឌល កាំប្រវែង ១៥ ម៉ែត្រ គឺជាបរិវេណខាងក្នុងនៃការិយាល័យបោះឆ្នោត និងរាបសន្លឹកឆ្នោត ។
- - ពណ៌ខ្មៅមានវណ្ណមណ្ឌល កាំប្រវែង ១០០ម៉ែត្រ គឺជាបរិវេណខាងក្រៅនៃការិយាល័យបោះឆ្នោត និងរាបសន្លឹកឆ្នោត ។
- 👤 - ភ្នាក់ងារសន្តិសុខបោះឆ្នោតក្នុងឯកសណ្ឋានត្រឹមត្រូវ និងពាក់ប្រឡងដៃសន្តិសុខរបស់ គ.ជ.ប ។

**សេចក្តីបញ្ជាក់៖**

✳ ភ្នាក់ងារសន្តិសុខបោះឆ្នោត ចំនួន ០៣ (បី)នាក់ ស្លៀកពាក់ឯកសណ្ឋាន និងមានពាក់ប្រឡងដៃសន្តិសុខរបស់ គ.ជ.ប ការពារនៅតាមការិយាល័យបោះឆ្នោត និងរាបសន្លឹកឆ្នោត ៖

- ភ្នាក់ងារសន្តិសុខ ០១(មួយ)នាក់ ត្រូវចល័តការពារជុំវិញការិយាល័យបោះឆ្នោត និងរាប់សន្លឹកឆ្នោត ឬចល័តការពារនៅក្នុងបរិវេណខាងក្រៅ នៃការិយាល័យបោះឆ្នោត និងរាប់សន្លឹកឆ្នោត ដោយត្រូវស្ថិតនៅក្នុងចម្ងាយពី ១៥-១០០ម៉ែត្រ គ្មានសិទ្ធិប្រើអារុំឡើយ ។
  - ភ្នាក់ងារសន្តិសុខ ០២(ពីរ)នាក់ទៀតត្រូវចល័តការពារជុំវិញបរិវេណខាងក្រៅនៃការិយាល័យបោះឆ្នោត និងរាប់សន្លឹកឆ្នោត ដោយត្រូវស្ថិតនៅក្នុងចម្ងាយពី ១០០-១៥០ម៉ែត្រ មានសិទ្ធិប្រើប្រាស់នូវអារុំផ្សេង ០១ដើម បង់ ០១ និងមានគ្រាប់យ៉ាងច្រើនចំនួន ៣០គ្រាប់ ។
- ✳ ភ្នាក់ងារសន្តិសុខបោះឆ្នោត ត្រូវប្រមូលផ្តុំកម្លាំងយាមទឹកនៃឯករាជ្យ ឬ/និងការពារការដឹកជញ្ជូនសម្ភារៈបោះឆ្នោត និងឯកសារបោះឆ្នោត ពីគោលដៅមួយទៅកាន់គោលដៅមួយតាមការកំណត់របស់ គ.ជ.ប ឬ/និងគណៈកម្មការរៀបចំការបោះឆ្នោតគ្រប់លំដាប់ថ្នាក់ ។

**III. គោលការណ៍ និងយន្តការការពារសន្តិសុខបោះឆ្នោត**

ភ្នាក់ងារសន្តិសុខបោះឆ្នោត ដែលបំពេញភារកិច្ចការពារសន្តិសុខ សុវត្ថិភាព និងសណ្តាប់ធ្នាប់សម្រាប់ដំណើរការរៀបចំការបោះឆ្នោតទាំងនៅថ្នាក់ជាតិ - ថ្នាក់ក្រោមជាតិ ត្រូវគោរពអនុវត្តតាមគោលការណ៍សំខាន់ៗ ដូចតទៅ ៖

**១- គោលការណ៍ទូទៅ**

- រក្សាបរិយាកាសឆ្ងាយប្រាកដ និងគោរពវិន័យយ៉ាងម៉ឺងម៉ាត់ដើម្បីឱ្យការបោះឆ្នោតមានដំណើរការទៅដោយសេរី ត្រឹមត្រូវ និងយុត្តិធម៌ គ្មានការគំរាមកំហែង ការបំភិតបំភ័យ និងអំពើហិង្សា ។
- ត្រូវផ្អែកលើច្បាប់ និងបទបញ្ជា និងនីតិវិធី គ.ជ.ប ធ្វើជាមូលដ្ឋានក្នុងកិច្ចប្រតិបត្តិការរបស់ខ្លួន ។
- ពង្រឹងការពារសន្តិសុខសម្រាប់សង្គមជាតិទាំងមូល ។
- ត្រូវមានអព្យាក្រឹតក្នុងមុខនាទីក្នុងសកម្មភាពការងារ និងក្នុងនាមជាកងកម្លាំងរបស់ជាតិ ។
- ហាមឃាត់ការប្រើមុខងារ ការបំពេញភារកិច្ច និងការប្រើប្រាស់មធ្យោបាយសម្ភារៈរបស់រដ្ឋ ដើម្បីបំរើឱ្យសកម្មភាព និងផលប្រយោជន៍របស់គណបក្សនយោបាយណាមួយ ។

**២- ការរៀបចំយន្តការការពារសន្តិសុខសម្រាប់ការបោះឆ្នោត**

- ចាត់តាំងកម្លាំងការពារគ្រប់ទីតាំងបិទផ្សាយបញ្ជីបោះឆ្នោតផ្លូវការ ។
- ចាត់តាំងកម្លាំងការពារសកម្មភាពយោសនាបោះឆ្នោត របស់គណបក្សនយោបាយដែលឈរឈ្មោះបោះឆ្នោត ។

- ការពារការបោះឆ្នោត ការរាប់សន្លឹកឆ្នោត និងការពារការដឹកជញ្ជូនសម្ភារៈ ឯកសារបោះឆ្នោត និងកំណត់ហេតុបូកសរុបលទ្ធផលនៃការបោះឆ្នោត ដោយត្រូវធ្វើកិច្ចសហប្រតិបត្តិការជាមួយ គ.ជ.ប លធ/ខប ឬ គធ/ខប និងគណៈកម្មការការិយាល័យបោះឆ្នោត និងរាប់សន្លឹកឆ្នោត ។
- បន្តរក្សាសន្តិសុខ សុវត្ថិភាព សណ្តាប់ធ្នាប់ និងរបៀបរៀបរយសាធារណៈ រហូតដល់ថ្ងៃប្រកាសលទ្ធផលជាផ្លូវការនៃការបោះឆ្នោត ។

**បញ្ជាក់ :**

- នៅថ្ងៃបោះឆ្នោតភ្នាក់ងារសន្តិសុខបោះឆ្នោតចំនួន ០៣(បី)នាក់ ស្លៀកពាក់ឯកសណ្ឋាន ត្រឹមត្រូវ និងមានពាក់ប៉ាឆែដៃសន្តិសុខរបស់ គ.ជ.ប ត្រូវការពារនៅតាមការិយាល័យបោះឆ្នោត និងរាប់សន្លឹកឆ្នោត រហូតដល់ចប់ភារកិច្ច ។
- ប្រធានការិយាល័យបោះឆ្នោត ប្រកាសបើកការបោះឆ្នោតនៅម៉ោង ៧:០០ និងប្រកាសបិទការបោះឆ្នោតនៅម៉ោង ១៥:០០ នៅថ្ងៃដដែល ។
- ភ្នាក់ងារសន្តិសុខបោះឆ្នោត ត្រូវពិនិត្យស្ថានភាពសន្តិសុខនៅការិយាល័យបោះឆ្នោត និងរាប់សន្លឹកឆ្នោត ហើយចាត់វិធានការរក្សាការពារសន្តិសុខ សណ្តាប់ធ្នាប់ និងរបៀបរៀបរយនៅពេលបោះឆ្នោត និងពេលរាប់សន្លឹកឆ្នោត ឱ្យបានតឹងរឹងបំផុត ។
- ក្នុងករណីមានសំណូមពរពីប្រធានគណៈកម្មការការិយាល័យបោះឆ្នោត និងរាប់សន្លឹកឆ្នោត ក្នុងគោលបំណងស្នើសុំឱ្យជួយថែរក្សាសន្តិសុខ សុវត្ថិភាព សណ្តាប់ធ្នាប់ និងរបៀបរៀបរយក្នុងការិយាល័យបោះឆ្នោត និងរាប់សន្លឹកឆ្នោតណាមួយ ភ្នាក់ងារសន្តិសុខបោះឆ្នោតត្រូវបាត់បង់ពាក់អាវុធសមស្រប ឬ/និងភ្នាក់ងារសង្គ្រោះ អាចចូលធ្វើអន្តរាគមន៍ នៅក្នុងការិយាល័យបាន ។
- ភ្នាក់ងារសន្តិសុខបោះឆ្នោត ត្រូវប្រមូលផ្តុំកម្លាំងចូលរួមការពារការរក្សាទុក និង/ឬការដឹកជញ្ជូនសម្ភារៈបោះឆ្នោត ឯកសារបោះឆ្នោត សន្លឹកឆ្នោត កំណត់ហេតុរាប់សន្លឹកឆ្នោត កំណត់ហេតុបូកសរុបលទ្ធផលបណ្តោះអាសន្ននៃការបោះឆ្នោត និងកំណត់ហេតុសរុបលទ្ធផលនៃការបោះឆ្នោតពីគោលដៅមួយទៅកាន់គោលដៅមួយ តាមការកំណត់របស់ គ.ជ.ប ឬ/និងគណៈកម្មការរៀបចំការបោះឆ្នោតគ្រប់លំដាប់ថ្នាក់ ។



### ផ្នែកទី ៣

## តួនាទី ភារកិច្ច និងកាតព្វកិច្ចរបស់អាជ្ញាធរដែលទទួលខុសត្រូវលើ ការងារសន្តិសុខ និងអំពើហិង្សាសហគ្រាសដែលកំណត់ដោយច្បាប់



សមាជិក នៃកងយោធពលខេមរភូមិន្ទ កងរាជអាវុធហត្ថ និងកងនគរបាលជាតិ ត្រូវយល់និង ចងចាំនូវមតិយោបល់ ចំនួន នៃច្បាប់ស្តីពីការបោះឆ្នោតគ្រប់ប្រភេទ សេចក្តីណែនាំ និងបទបញ្ជាផ្សេងៗ ដែលកំណត់អំពីតួនាទី ភារកិច្ច និងកាតព្វកិច្ចរបស់គ្រប់អាជ្ញាធរដែលទទួលខុសត្រូវលើការងារសន្តិសុខ នៃរាជរដ្ឋាភិបាល និងអំពើហិង្សាសហគ្រាស ៖

### ១. អំពីតួនាទី ភារកិច្ច និងកាតព្វកិច្ចរបស់អាជ្ញាធរ ៖

**មាត្រា ១៦-ថ្មី** (សម្រង់ចំណុចទី ៥) នៃ ច.ប.ត.រ

គណៈកម្មាធិការជាតិរៀបចំការបោះឆ្នោត មានសិទ្ធិអំណាច និងភារកិច្ច ៖ "លើកវិធានការ និង ចាត់ចែងការងារ ដើម្បីធានាកិច្ចការពារសន្តិសុខ និងសណ្តាប់ធ្នាប់សាធារណៈក្នុងសម័យបោះឆ្នោត"។

**មាត្រា ២៩-ថ្មី** នៃ ច.ប.ត.រ

អាជ្ញាធរគ្រប់លំដាប់ថ្នាក់ដែលទទួលខុសត្រូវការងារសន្តិសុខ សណ្តាប់ធ្នាប់សាធារណៈ និងវិស័យ ការងារដទៃទៀត ត្រូវផ្តល់កិច្ចសហប្រតិបត្តិការដល់គណៈកម្មាធិការជាតិរៀបចំការបោះឆ្នោត និងគណៈកម្មការ រៀបចំការបោះឆ្នោតគ្រប់លំដាប់ថ្នាក់ជាដាច់ខាត ដើម្បីរក្សាសុវត្ថិភាព សន្តិសុខ សណ្តាប់ធ្នាប់សាធារណៈ និងរបៀបរៀបរយក្នុងសម័យបោះឆ្នោត ការយោសាសបោះឆ្នោត ការបោះឆ្នោត និងការរាប់សន្លឹកឆ្នោតតាម សំណើរបស់គណៈកម្មាធិការជាតិ ឬគណៈកម្មការរៀបចំការបោះឆ្នោតគ្រប់លំដាប់ថ្នាក់ ។

**មាត្រា ៧៦-ថ្មី** នៃ ច.ប.ត.រ

ក្នុងការអនុវត្តសិទ្ធិផ្សព្វផ្សាយ គណបក្សនយោបាយ និងបេក្ខជនទាំងអស់មិនត្រូវប្រើអំពើហិង្សា អំពើ រំលោភ សំដីប្រមាថមើលងាយ មិនត្រូវសាបព្រោះឱ្យ មានការភ័យខ្លាច ការភាន់ច្រឡំ ធ្វើឱ្យប្រថុកប្រថល បាត់ទំនុកចិត្តលើការសម្ងាត់នៃការបោះឆ្នោត ។

**មាត្រា ១០០-** នៃ ច.ប.ត.រ

ហាមដាច់ខាតមិនឱ្យយកអាវុធ ឬជាតិផ្ទុះគ្រប់ប្រភេទចូលក្នុងរង្វង់ការពារសន្តិសុខនៃការិយាល័យបោះ ឆ្នោត និងហាមមិនឱ្យស្លៀកពាក់ឯកសណ្ឋានជាកងកម្លាំងប្រដាប់អាវុធចូលក្នុងការិយាល័យបោះឆ្នោត លើក លែងតែមានការអនុញ្ញាតពីសេសពីប្រធានគណៈកម្មាធិការជាតិរៀបចំការបោះឆ្នោត ។

ទីផ្ទៃការិយាល័យ បោះឆ្នោតត្រូវមានទំហំប្រមាណ ២០០០ ម៉ែត្រការ៉េ ហើយ រង្វង់ការពារសន្តិសុខ ត្រូវស្ថិតនៅចម្ងាយ ប្រមាណ ២០០ ម៉ែត្រជុំវិញការិយាល័យ បោះឆ្នោត លើកលែងតែមានការសម្រេច ផ្សេងពីនេះរបស់គណៈកម្មាធិការជាតិរៀបចំការបោះឆ្នោត ។

**២. អំពីទោសប្បញ្ញត្តិ :**

**មាត្រា ១២៤\_ថ្មី នៃ ច.ប.ត.វ**

ត្រូវលុបឈ្មោះចេញពីបញ្ជីបោះឆ្នោត លុបចោលកិច្ចការរបស់សាមីខ្លួន ឬលុបចោលកិច្ចការឈរឈ្មោះ បោះឆ្នោតរបស់គណៈកម្មាធិការជាតិ ដោយគណៈកម្មាធិការជាតិរៀបចំការបោះឆ្នោត ឬ/និងត្រូវផ្តន្ទាទោស ពិន័យ ជាប្រាក់ពីប្រាំលាន (៥.០០០.០០០)រៀល ទៅម្ភៃប្រាំលាន (២៥.០០០.០០០)រៀល ដោយពុំទាន់គិត ដល់ទោសព្រហ្មទណ្ឌផ្សេងទៀត ចំពោះជនណា និងគណៈកម្មាធិការជាតិ ណាដែលបានប្រព្រឹត្តអំពើណា មួយដូចខាងក្រោម :

- ប្រើកម្លាំង ឬអំពើហិង្សា ឬបំភិតបំភ័យ មិនឱ្យប្រជាពលរដ្ឋមានសិទ្ធិបោះឆ្នោតទៅចុះឈ្មោះបោះឆ្នោត ឬរារាំងមិនឱ្យចុះឈ្មោះប្រជាពលរដ្ឋដែលមានសិទ្ធិបោះឆ្នោតក្នុងបញ្ជីបោះឆ្នោត និងសៀវភៅបញ្ជីបោះឆ្នោត ។
- ញុះញង់អ្នកគាំទ្រ ឬអ្នកបោះឆ្នោត ឱ្យប្រព្រឹត្តអំពើរំលោភបំពាន អំពើគំរាមកំហែង អំពើហិង្សា ទៅលើបេក្ខជន ឬទៅលើគណៈកម្មាធិការជាតិ ដទៃ ។
- ធ្វើការគាបសង្កត់ ឬគំរាមកំហែង ឬបង្ខំធ្វើសម្បថឱ្យគេបោះឆ្នោត ឱ្យគណៈកម្មាធិការជាតិ របស់ខ្លួន ឬគណៈកម្មាធិការជាតិណាមួយដែលខ្លួនចូលចិត្ត ។
- ប្រើកម្លាំង ឬអំពើហិង្សាដើម្បីរារាំងប្រជាពលរដ្ឋដែលមានសិទ្ធិបោះឆ្នោត មិនឱ្យទៅបោះឆ្នោត ឬឈរឈ្មោះជាបេក្ខជន ។
- រារាំងបេក្ខជន និងអ្នកគាំទ្រគណៈកម្មាធិការជាតិ មិនឱ្យយោសនាបោះឆ្នោតតាមការកំណត់ ។
- ប្រើកម្លាំង ឬអំពើហិង្សា ឬបំភិតបំភ័យ ប្រើពាក្យសម្តីប្រមាថមើលងាយ ធ្វើឱ្យមានការភ័យខ្លាចការភាន់ច្រឡំ ធ្វើឱ្យប្រកួតប្រជែងលុបបាត់ទំនុកទុកចិត្តលើការសម្ងាត់នៃការបោះឆ្នោត ។
- បង្កការរំខានមិនឱ្យដំណើរការបោះឆ្នោតបាន ។
- បង្កការរំខានមិនឱ្យរាប់សន្លឹកឆ្នោតបាន ។
- ធ្វើឱ្យខូចរបៀបរៀបរយក្នុងពេលបោះឆ្នោត ។
- ទិញសន្លឹកឆ្នោតដោយសម្ភារៈ ឬដោយប្រាក់កាស ។

**មាត្រា ១២៥-ថ្មី** នៃ ច.ប.ត.រ

ត្រូវផ្ដន្ទាទោស ពិន័យ ជាប្រាក់ កំរិតដាច់លាន (១០.០០០.០០០) រៀល ទៅម្ភៃប្រាំលាន (២៥.០០០.០០០) រៀល ដោយ ពុំទាន់គិតដល់ទោស ព្រហ្មទណ្ឌផ្សេងទៀត ឬ/និង លុបឈ្មោះចេញពីបញ្ជីបោះឆ្នោតសម្រាប់រយៈពេលប្រាំ(៥)ឆ្នាំ ចំពោះសមាជិកគណៈកម្មាធិការជាតិ សមាជិកគណៈកម្មការខេត្ត ក្រុង ឃុំ សង្កាត់ រៀបចំការបោះឆ្នោត និងសមាជិកគណៈកម្មការការិយាល័យបោះឆ្នោតដែលបន្លំឯកសារ បន្លំសន្លឹកឆ្នោត ឬប្រើកលល្បិច ដើម្បីបន្លំលទ្ធផលនៃការបោះឆ្នោត ។

**មាត្រា ១២៦-ថ្មី** នៃ ច.ប.ត.រ

ត្រូវផ្ដន្ទាទោស ពិន័យ ជាប្រាក់ កំរិតដាច់លាន (១០.០០០.០០០) រៀល ដល់ហាសិបលាន (៥០.០០០.០០០) រៀល និងត្រូវបញ្ឈប់ពីការងារបោះឆ្នោតជារៀងរហូត ចំពោះភ្នាក់ងារ ឬសមាជិក ឬបុគ្គលិកនៃគណៈកម្មាធិការជាតិ ឬភ្នាក់ងារ ឬសមាជិក ឬបុគ្គលិកនៃគណៈកម្មការរៀបចំការបោះឆ្នោតណា ដែលប្រព្រឹត្តល្មើសនឹងវាក្យខ័ណ្ឌទី ២ មាត្រា ១២ នៃច្បាប់ស្តីពីការបោះឆ្នោតជ្រើសតាំងតំណាងរាស្ត្រ ។

**មាត្រា ១២៧-ថ្មី** នៃច្បាប់ ច.ប.ត.រ

ត្រូវព្រមានចំពោះជនណាដែលប្រព្រឹត្តល្មើសនឹងមាត្រា ៥៥ថ្មី ឬមាត្រា ១០០ នៃច្បាប់ស្តីពីការបោះឆ្នោតជ្រើសតាំងតំណាងរាស្ត្រ ។ ក្នុងករណីដែលមិនព្រមអនុវត្តតាមការព្រមាននេះ ត្រូវយាត់ខ្លួន និងដកហូតអារ្យធម៌សម្រាប់រយៈពេលសែសិបប្រាំបី(៤៨)ម៉ោង ដោយភ្នាក់ងារមានសមត្ថកិច្ច និងផ្ដន្ទាទោស ពិន័យ ជាប្រាក់ កំរិតដាច់លាន (១០.០០០.០០០) រៀល ដល់ហាសិបលាន (៥០.០០០.០០០) រៀល ។

ប្រសិនបើជនល្មើសនោះជាមន្ត្រីរាជការស៊ីវិល កងយោធពលខេមរភូមិន្ទ ឆតរបាលជាតិ គណៈកម្មាធិការជាតិរៀបចំការបោះឆ្នោតត្រូវ ៖

- ស្នើទៅប្រធានស្ថាប័នរបស់សាមីខ្លួន ដើម្បីឱ្យដាក់ពិន័យ រដ្ឋបាល ចាប់ពីដាក់ឱ្យនៅទំនេរដោយគ្មានបៀវត្ស រហូតដល់ការបណ្តេញចេញពីមុខតំណែង យោលទៅតាមកម្រិតនៃបទល្មើស ។
- លុបឈ្មោះចេញពីបញ្ជីបោះឆ្នោត ។

ប្រសិនបើជនល្មើសនោះជាភ្នាក់ងារ ឬជាសមាជិក ឬជាបុគ្គលិករបស់គណៈកម្មាធិការជាតិ ឬគណៈកម្មការខេត្ត ក្រុង ឃុំ សង្កាត់រៀបចំការបោះឆ្នោត ត្រូវលុបឈ្មោះចេញពីការងារភ្លាម និងមិនឱ្យចូលបម្រើការងារជាមួយគណៈកម្មាធិការជាតិរៀបចំការបោះឆ្នោត ឬគណៈកម្មការរៀបចំការបោះឆ្នោតគ្រប់លំដាប់ថ្នាក់សម្រាប់រយៈពេលដប់(១០)ឆ្នាំ ចាប់ពីសម័យបោះឆ្នោតនេះទៅ បន្ថែមលើទណ្ឌកម្មដូចមានចែងក្នុងវាក្យខ័ណ្ឌទី១ នៃមាត្រានេះ ។

**មាត្រា ១២៨-ថ្មី** នៃច្បាប់ ច.ប.ត.រ

គណៈកម្មាធិការជាតិរៀបចំការបោះឆ្នោត ត្រូវលុបឈ្មោះចេញពីបញ្ជីបោះឆ្នោតសម្រាប់រយៈពេលប្រាំ(៥)ឆ្នាំ និងត្រូវស្នើទៅប្រធានស្ថាប័នរបស់សាមីខ្លួនឱ្យដាក់ពិន័យ រដ្ឋបាល ចាប់ពីដាក់ឱ្យនៅទំនេរដោយគ្មានបៀវត្ស រហូតដល់ការបណ្តេញចេញពីមុខតំណែង ចំពោះមន្ត្រីរាជការ ឬអ្នកទទួលខុសត្រូវណាដែលប្រព្រឹត្តល្មើសនឹងមាត្រា ២៩ថ្មី នៃច្បាប់នេះ ។

**មាត្រា ១២៩-ថ្មី** នៃ ច.ប.ត.វ

ត្រូវផ្ដន្ទាទោស ពិន័យ ជាប្រាក់ កំពីប្រាំលាន (៥.០០០.០០០) រៀល ដល់ដប់លាន (១០.០០០.០០០) រៀល ឬ/និងត្រូវលុបឈ្មោះចេញពីបញ្ជីបោះឆ្នោតសម្រាប់រយៈពេលប្រាំ (៥) ឆ្នាំ ចំពោះជនណាដែលបង្កាបបញ្ហា ឬលួងលោមបោកបញ្ឆោតឱ្យអ្នកបោះឆ្នោតជ្រើសយកគណបក្សនយោបាយតាមការចង្អុលបង្ហាញ ឬតាមមធ្យោបាយណាមួយផ្សេងទៀតក្នុងពេលបោះឆ្នោត ។

ប្រសិនបើជនល្មើសនោះជាភ្នាក់ងារ ឬជាបុគ្គលិកគណៈកម្មាធិការជាតិ ឬគណៈកម្មការរៀបចំការបោះឆ្នោតគ្រប់លំដាប់ថ្នាក់ គណៈកម្មាធិការជាតិរៀបចំការបោះឆ្នោត ត្រូវលុបឈ្មោះចេញពីការងារ និងមិនឱ្យចូលបម្រើការងារក្នុងគណៈកម្មការរៀបចំការបោះឆ្នោតគ្រប់លំដាប់ថ្នាក់សម្រាប់រយៈពេលដប់ (១០) ឆ្នាំ ចាប់ពីសម័យបោះឆ្នោតនេះតទៅ ។

ប្រសិនបើជនប្រព្រឹត្តល្មើសនោះជាបេក្ខជនឈរឈ្មោះបោះឆ្នោត ត្រូវលុបបេក្ខភាពរបស់សាមីខ្លួនចោល បន្ថែមលើទណ្ឌកម្ម ដូចមានចែងក្នុងវាក្យខ័ណ្ឌទី ១ នៃមាត្រានេះ ។

**មាត្រា ១៣០-ថ្មី** នៃ ច.ប.ត.វ

ត្រូវផ្ដន្ទាទោស ពិន័យ ជាប្រាក់ កំពីដប់លាន (១០.០០០.០០០) រៀល ទៅម្ភៃប្រាំលាន (២៥.០០០.០០០) រៀល ដោយពុំទាន់គិតដល់ទោសព្រហ្មទណ្ឌផ្សេងទៀត ឬ/និងត្រូវលុបឈ្មោះចេញពីបញ្ជីបោះឆ្នោតសម្រាប់រយៈពេលប្រាំ (៥) ឆ្នាំ ចំពោះជនណាដែលមានចេតនាធ្វើឱ្យរើកហិបឆ្នោត ដាច់ ឬរហែក ឬរូបត្ថម្ភ ឬគ្រឿងសម្គាល់សម្រាប់រក្សាសុវត្ថិភាពហិបឆ្នោត ឬមានចេតនាធ្វើឱ្យបាត់ ឬលួច ឬដូរ ឬដណ្ដើម ឬបំផ្លាញហិបឆ្នោតដែលមានសន្លឹកឆ្នោត ។

ប្រសិនបើជនល្មើសនោះជាភ្នាក់ងារ ជាបុគ្គលិក ឬជាសមាជិកនៃគណៈកម្មាធិការជាតិ ឬគណៈកម្មការរៀបចំការបោះឆ្នោតគ្រប់លំដាប់ថ្នាក់ គណៈកម្មាធិការជាតិរៀបចំការបោះឆ្នោត ត្រូវលុបឈ្មោះចេញពីការងារ និងមិនឱ្យសាមីខ្លួនចូលបម្រើការងារជាមួយគណៈកម្មាធិការជាតិ ឬគណៈកម្មការរៀបចំការបោះឆ្នោតគ្រប់លំដាប់ថ្នាក់សម្រាប់រយៈពេលដប់ (១០) ឆ្នាំ គិតចាប់ពីសម័យបោះឆ្នោតនេះតទៅ ។

ប្រសិនបើជនល្មើសនោះជាបេក្ខជនវិញ ត្រូវលុបបេក្ខភាពរបស់សាមីខ្លួនចោល បន្ថែមលើទណ្ឌកម្ម ដូចមានចែងក្នុងវាក្យខ័ណ្ឌទី ១ នៃមាត្រានេះ ។

**មាត្រា ១៣១-ថ្មី** នៃ ច.ប.ត.វ

ត្រូវផ្ដន្ទាទោស ពិន័យ ជាប្រាក់ កំពីប្រាំលាន (៥.០០០.០០០) រៀល ទៅដប់លាន (១០.០០០.០០០) រៀល ដោយពុំទាន់គិតដល់ទោសព្រហ្មទណ្ឌផ្សេងទៀត ឬនិងត្រូវលុបឈ្មោះចេញពីបញ្ជីបោះឆ្នោតសម្រាប់រយៈពេលប្រាំ (៥) ឆ្នាំ ចំពោះជនណា ឬគណបក្សនយោបាយណាដែលប្រព្រឹត្តល្មើសនឹងមាត្រា ៧៣ថ្មី ឬមាត្រា ៧៦ នៃច្បាប់នេះ ។

**មាត្រា ១៣៣-ទី២ នៃ ច.ប.ត.វ**

ត្រូវព្រមទទួលបានចំពោះជនណាដែល ប្រព្រឹត្តល្មើសនិងមាត្រា ៧២នៃច្បាប់នេះ ។ ក្នុងករណីដែលនៅពុំព្រម អនុវត្តតាម ត្រូវលុបឈ្មោះចេញពីបញ្ជីបោះឆ្នោតសម្រាប់រយៈពេលប្រាំ(៥)ឆ្នាំ លុបបេក្ខភាពរបស់សាមីខ្លួន ឬ លុបបេក្ខភាពឈរឈ្មោះបោះឆ្នោតរបស់គណបក្សនយោបាយ ឬនិងត្រូវផ្តន្ទាទោសពិន័យ ជាប្រាក់ ក៏ពីប្រាំលាន (៥.០០០.០០០)រៀល ទៅដប់លាន (១០.០០០.០០០)រៀល ។



# ឧបសម្ព័ន្ធទី ១៥

## ស្តីពី

### ន្ទីរសេវាថែទាំសម្បទ

ការធ្វើសច្ចាប្រណិធាន ត្រូវដឹកនាំធ្វើឡើងដោយលេខាធិការអង្គប្រជុំសម្រេច ឬលេខាធិការសវនាការមួយរូប ហើយ ត្រូវធ្វើនៅចំពោះមុខវត្តសក្តិសិទ្ធិនៅទីកន្លែងបើកអង្គប្រជុំសម្រេច ឬសវនាការនីមួយៗ ។

មុននឹងចាប់ផ្តើមធ្វើសម្បទ អ្នកស្បថត្រូវអុជទៀន ធ្មេប ឬជានៅចំពោះមុខវត្តសក្តិសិទ្ធិ ដែលខ្លួនត្រូវស្បថនោះ ។ បន្ទាប់មកលេខាធិការអង្គប្រជុំសម្រេច ឬលេខាធិការសវនាការ ត្រូវអានប្រារព្ធវាទខ្លាំងៗ ច្បាស់ៗឱ្យអ្នកស្បថស្តាប់ រួចអាន ពាក្យសច្ចាប្រណិធានឱ្យអ្នកស្បថថាតាម ។

ក្រោយពីធ្វើសម្បថរួច លេខាធិការអង្គប្រជុំសម្រេច ឬលេខាធិការសវនាការ ត្រូវធ្វើកំណត់ហេតុនៃការធ្វើស្បថនោះ ដោយបញ្ជាក់ថា បានធ្វើត្រឹមត្រូវ ហើយសេចក្តីបានចេញវាចាឱ្យស្បថយ៉ាងណាត្រូវកត់ក្នុងកំណត់ហេតុយ៉ាងនោះផង ។

### ប្រារព្ធបាន

បពិត្រអស់ទេព្រក្ស អារក្ខអារក្ស អ្នកតា និងបារមីដ៏សក្តិសិទ្ធិ មានព្រះអង្គដងកើ ព្រះអង្គក្រពុំឈ្នក ព្រះអង្គ ស្មេតច្នៃត្រ ព្រះអង្គចេក ព្រះអង្គចម អ្នកតាយ៉ាងឡើង អ្នកតាក្រហមក លោកតាដំបងដែក លោកតាដំបងគ្រព្វង លោកយាយទេព ព្រះអង្គវិហារស្នូតិ ព្រះអង្គព្រះជីវិតបារាយណ៍ ព្រះអង្គវត្តភ្នំខ្លែងជាដើម សូមយាងអញ្ជើញមកធ្វើជា អធិបតីក្នុងពិធីសម្បទនេះ ត្បិតគុភាគីនេះបានឈ្មោះទាស់ទែងគ្នា ហើយអះអាងលើសាក្សីថា ជាអ្នកបានដឹង បានឃើញ បានឮ និង បានចាំដោយផ្ទាល់ ហើយច្បាប់តម្រូវឱ្យយកអ្នកទាំងនេះមកធ្វើជាសាក្សីឱ្យឆ្លើយឱ្យបានទៀងត្រង់តាមការណ៍ពិត ។

បើអ្នកណាឆ្លើយមិនពិត តាមដែលខ្លួនបានដឹង បានឃើញ បានឮ និង បានចាំទេ សូមអស់ទេព្រក្ស អារក្ខអារក្ស អ្នកតា យាយទេព និង បារមីដ៏សក្តិសិទ្ធិបំផ្លាញឱ្យលាញ ឱ្យស្លាប់តែហោងយ៉ាងវេទនា ដោយគ្រាប់កាំភ្លើង រន្ធបាញ ខ្នាខាំ ពស់ចឹក លុះអនាគតជាតិឱ្យព្រាត់ប្រាសឱពុកម្តាយ បងប្អូន កូនចៅ ឱ្យក្ររបោមរហាម ខ្យល់ទ្រព្យ រងទុក្ខវេទនា អស់ ប្រាំបីរយជាតិ ។

បើអ្នកណាឆ្លើយឱ្យការណ៍ ដោយពិតត្រង់ មិនរៀបរវៃ មិនភូតកុហក មិនលម្អៀង ព្រោះជាញាតិសាលាហិត មិនសមគំនិត ព្រោះខ្លាច ព្រោះស្អប់ ព្រោះលាភសក្ការៈ ព្រោះស៊ីសំណូកទេ សូមអស់ទេព្រក្ស អារក្ខអារក្ស អ្នកតា យាយទេព និងបារមីដ៏សក្តិសិទ្ធិក្នុងលោកជួយឱ្យគេមានអាយុយិនយូរ មានសុខភាពល្អ មានទ្រព្យសម្បត្តិសម្បូរណ៍ហូរហៀរ មានញាតិផៅគោរព ស្រឡាញ់រាប់អាន លុះអនាគតជាតិបានជួបតែសេចក្តីល្អ ចម្រុងចម្រើន ថ្កុំថ្កើង រុងរឿង សមដូច សេចក្តីបំណងប្រាថ្នា កុំបីអាក់ខានឡើយ ។

## ពាក្យសម្តីប្រណិធាន

ខ្ញុំសូមឆ្លើយតែការពិត ដែលខ្ញុំបានឃើញ បានឮ បានដឹង និង បានចាំផ្ទាល់ ។

បើខ្ញុំឆ្លើយមិនពិត ដោយប្រការណាមួយ សូមអស់ទេព្រាក្ស អារក្ស អ្នកតា និងបារមីដ៏សក្តិសិទ្ធិទាំងអស់បរាមុខខ្ញុំ ឱ្យវិនាសលាញ អន្តរាយទ្រព្យសម្បត្តិ និង ស្លាប់តែហោងយ៉ាងវេទនា តែបើខ្ញុំឆ្លើយពិតត្រង់ សូមទេវតាជួយឱ្យខ្ញុំមានទ្រព្យសម្បត្តិសម្បូរណ៍ហូរហៀរ និងរស់នៅប្រកបដោយសេចក្តីសុខក្សេមក្សាន្ត ជួបជុំបងប្អូន កូនចៅ ញាតិវង្សសន្តាន ជារៀងរហូតគ្រប់ជំនាន់កុំបីអាក់ខានឡើយ ។



# ឧបសម្ព័ន្ធនី ១៦

## ស្តីពី

### បទបញ្ជាផ្ទៃក្នុងពេលបើកអង្គប្រជុំផ្សះផ្សា

### ឬអង្គប្រជុំសម្រេច ឬសវនាការ ដោះស្រាយបណ្តឹង

ដើម្បីរក្សាសណ្តាប់ធ្នាប់ របៀបរៀបរយ សុវត្ថិភាព និងសន្តិសុខក្នុងបន្ទប់ប្រជុំផ្សះផ្សា ឬបន្ទប់ប្រជុំសម្រេច ឬបន្ទប់សវនាការ ជនគ្រប់រូប ដែល មានវត្តមានក្នុងបន្ទប់ប្រជុំផ្សះផ្សា ឬបន្ទប់ប្រជុំសម្រេច ឬបន្ទប់សវនាការ ត្រូវគោរព និងអនុវត្តបទបញ្ជាដូចតទៅ ៖

១. ហាមជក់បារីក្នុងបន្ទប់ប្រជុំផ្សះផ្សា ឬបន្ទប់ប្រជុំសម្រេច ឬបន្ទប់សវនាការ
២. ហាមបង្ហាញអនាធិបតេយ្យក្នុងបន្ទប់ប្រជុំផ្សះផ្សា ឬបន្ទប់ប្រជុំសម្រេច ឬបន្ទប់សវនាការ ដូចជា ៖
  - ការដើរឆ្កងកាត់ ឬដើរចេញ-ចូល រហែតរហូត ដោយគ្មានការអនុញ្ញាត
  - ការជជែកគ្នាខ្លាំងៗ ឬស្រែកទូក្បាល ឬបង្កសំឡេងរំខានផ្សេងៗ ។
៣. ហាមយកក្មេងអាយុក្រោម ១៨ ឆ្នាំ ចូលក្នុងបន្ទប់ប្រជុំផ្សះផ្សា ឬបន្ទប់ប្រជុំសម្រេច ឬបន្ទប់សវនាការ លើកលែងតែមានការអនុញ្ញាតជាមុនពីក្រុមប្រឹក្សាប្រជុំផ្សះផ្សា ឬក្រុមប្រឹក្សាប្រជុំសម្រេច ឬក្រុមប្រឹក្សាជំនុំជម្រះ ។
៤. ហាមយកអាវុធជាតិផ្ទុះ សារធាតុពុល និងវត្ថុគ្រោះថ្នាក់ផ្សេងៗចូលក្នុងបន្ទប់ប្រជុំផ្សះផ្សា ឬបន្ទប់ប្រជុំសម្រេច ឬបន្ទប់សវនាការ ។
៥. ហាមថតរូប និងអត់សំឡេង លើកលែងតែមានការអនុញ្ញាតពីប្រធានក្រុមប្រឹក្សាប្រជុំផ្សះផ្សា ឬប្រធានក្រុមប្រឹក្សាប្រជុំសម្រេច ឬប្រធានក្រុមប្រឹក្សាជំនុំជម្រះ ។
៦. ហាមប្រើប្រាស់ទូរស័ព្ទដៃ វិទ្យុទាក់ទងផ្សេងៗក្នុងបន្ទប់ប្រជុំផ្សះផ្សា ឬបន្ទប់ប្រជុំសម្រេច ឬបន្ទប់សវនាការ ។
៧. ក្នុងករណីជនណាម្នាក់ ឬច្រើននាក់បង្ហាញអាក្រក់ ដែល ក្រុមប្រឹក្សាប្រជុំផ្សះផ្សា ឬក្រុមប្រឹក្សាប្រជុំសម្រេច ឬក្រុមប្រឹក្សាជំនុំជម្រះ យល់ឃើញថា ធ្វើឱ្យមានការប៉ះពាល់ដល់របៀបរៀបរយ នៃការប្រជុំផ្សះផ្សា ឬការប្រជុំសម្រេច ឬសវនាការ ក្រុមប្រឹក្សាប្រជុំផ្សះផ្សា ឬក្រុមប្រឹក្សាប្រជុំសម្រេច ឬក្រុមប្រឹក្សាជំនុំជម្រះ អាចបណ្តេញជននោះ ឬទាំងនោះចេញពីបន្ទប់ប្រជុំផ្សះផ្សា ឬបន្ទប់ប្រជុំសម្រេច ឬបន្ទប់សវនាការ ។

ជនណាមិនគោរពបទបញ្ជានេះ ឬបង្ហាញវិកលចិត្តពេលសវនាការ ឬប្រជុំផ្សះផ្សា ត្រូវទទួលទោសតាមច្បាប់ជាធរមាន ។





# ឧបសម្ព័ន្ធទី ១៧

## បទល្មើស និងទណ្ឌកម្មដែលជាកម្មវត្ថុនៃការផ្តន្ទាទោសតាមនីតិវិធីនៃជំពូកទី ១១ ( ជំពូកទី ១១នៃច្បាប់ស្តីពីការបោះឆ្នោតជ្រើសតាំងតំណាងរាស្ត្រ )

### មាត្រា ១២២.- ថ្មី

ត្រូវទទួលទណ្ឌកម្មរហូតបណ្តេញចេញពីការងារតាមច្បាប់ស្តីពីការគ្រប់គ្រងរដ្ឋបាល យំ, សង្កាត់ និងច្បាប់ស្តីពីសហលក្ខណៈមន្ត្រីរាជការស៊ីវិល នៃព្រះរាជាណាចក្រកម្ពុជា ដោយពុំទាន់គិតដល់ទោសព្រហ្មទណ្ឌផ្សេងទៀត ចំពោះស្មោះនយំ, សង្កាត់ ឬមន្ត្រី ឬសមាជិកក្រុមប្រឹក្សាយំ, សង្កាត់ណាដែលប្រព្រឹត្តបទល្មើសណាមួយដូចខាងក្រោម ៖

- បាត់ចេញបង្កាន់ដៃបញ្ជាក់ការចុះឈ្មោះប៉ុន្តែមិនព្រមសរសេរឈ្មោះប្រជាពលរដ្ឋនោះក្នុងបញ្ជីបោះឆ្នោត និងសៀវភៅបញ្ជីបោះឆ្នោតដោយចេតនា ។
- បាត់ចុះឈ្មោះបោះឆ្នោតដោយចេតនាដល់អ្នកដែលពុំទាន់គ្រប់អាយុបោះឆ្នោត ឬដល់អ្នកដែលពុំបំពេញលក្ខខណ្ឌគ្រប់គ្រាន់អាចបោះឆ្នោត ។
- បាត់ចុះឈ្មោះ និងបាត់ចេញបង្កាន់ដៃដោយចេតនាទៅអ្នកដែលត្រូវបាត់ដកសិទ្ធិបោះឆ្នោត ។
- រារាំងប្រជាពលរដ្ឋដែលមានអាយុចាប់ពីដប់ប្រាំបី (១៨) ឆ្នាំឡើងទៅមិនឱ្យចុះឈ្មោះបោះឆ្នោត ។

### មាត្រា ១២៣.- ថ្មី

ត្រូវបដិសេធពាក្យស្នើសុំឈ្មោះបោះឆ្នោតរបស់សាមីខ្លួន ចំពោះជនណាដែលប្រព្រឹត្តល្មើស និងមាត្រា ៣៣ថ្មី ឬមាត្រា ៣៤ថ្មី នៃច្បាប់នេះ ។

### មាត្រា ១២៤.- ថ្មី

ត្រូវលុបឈ្មោះចេញពីបញ្ជីបោះឆ្នោត លុបចោលក្នុងការបដិសេធនៃខ្លួន ឬលុបចោលក្នុងករណី ឈ្មោះបោះឆ្នោតរបស់គណបក្សនយោបាយ ដោយគណៈកម្មាធិការជាតិរៀបចំការបោះឆ្នោត ឬ/និងត្រូវផ្តន្ទាទោសពិន័យជាប្រាក់ពីប្រាំលាន (៥.០០០.០០០) រៀល ទៅម្ភៃប្រាំលាន (២៥.០០០.០០០) រៀល ដោយពុំទាន់គិតដល់ទោសព្រហ្មទណ្ឌផ្សេងទៀត ចំពោះជនណា និងគណបក្សនយោបាយណាដែលបាត់ប្រព្រឹត្តអំពើណាមួយដូចខាងក្រោម ៖

- ប្រើកម្លាំង ឬអំពើហិង្សា ឬបំភិតបំភ័យ មិនឱ្យ ប្រជាពលរដ្ឋមានសិទ្ធិបោះឆ្នោតទៅចុះឈ្មោះបោះឆ្នោត ឬរារាំងមិនឱ្យ ចុះឈ្មោះប្រជាពលរដ្ឋដែល មានសិទ្ធិបោះឆ្នោតក្នុងបញ្ជីបោះឆ្នោត និងសៀវភៅបញ្ជីបោះឆ្នោត ។
- ញុះញង់អ្នកគាំទ្រ ឬអ្នកបោះឆ្នោតឱ្យ ប្រព្រឹត្តអំពើរំលោភបំពាន អំពើគំរាមកំហែង អំពើហិង្សាទៅលើបេក្ខជន ឬទៅលើគណបក្សនយោបាយដទៃ ។
- ធ្វើការគាបសង្កត់ ឬគំរាមកំហែង ឬបង្ខំធ្វើសម្បថឱ្យគេបោះឆ្នោតឱ្យគណបក្សនយោបាយរបស់ខ្លួន ឬគណបក្សនយោបាយណាមួយដែលខ្លួនចូលចិត្ត ។
- ប្រើកម្លាំង ឬអំពើហិង្សាដើម្បីរារាំងប្រជាពលរដ្ឋដែល មានសិទ្ធិបោះឆ្នោត មិនឱ្យទៅបោះឆ្នោត ឬឈរឈ្មោះជាបេក្ខជន ។
- រារាំងបេក្ខជន និងអ្នកគាំទ្រគណបក្សនយោបាយ មិនឱ្យយោសនាបោះឆ្នោតតាមការកំណត់ ។
- ប្រើកម្លាំង ឬអំពើហិង្សា ឬបំភិតបំភ័យ ប្រើពាក្យសំដីប្រមាថមើលងាយធ្វើឱ្យមានការភ័យខ្លាច ការភាន់ច្រឡំ ធ្វើឱ្យច្របូកច្របល់បាត់ទំនុកចិត្តលើការសម្ងាត់នៃការបោះឆ្នោត ។
- បង្កការរំខានមិនឱ្យដំណើរការបោះឆ្នោតបាន ។
- បង្កការរំខានមិនឱ្យរាប់សន្លឹកឆ្នោតបាន ។
- ធ្វើឱ្យខូចរបៀបរៀបរយក្នុងពេលបោះឆ្នោត ។
- ទិញសន្លឹកឆ្នោតដោយសម្ភារៈ ឬដោយប្រាក់កាស ។

**មាត្រា ១២៥.- ថ្មី**

ត្រូវផ្ដន្ទាទោសពិន័យ ជាប្រាក់ពីដប់លាន (១០.០០០.០០០) រៀល ទៅម្ភៃប្រាំលាន (២៥.០០០.០០០) រៀល ដោយពុំទាន់គិតដល់ទោសព្រហ្មទណ្ឌផ្សេងទៀត ឬ/និងលុបឈ្មោះចេញពីបញ្ជីបោះឆ្នោតសម្រាប់រយៈពេលប្រាំ (៥) ឆ្នាំ ចំពោះសមាជិកគណៈកម្មាធិការជាតិ សមាជិកគណៈកម្មការខេត្ត ក្រុង ឃុំ សង្កាត់រៀបចំការបោះឆ្នោត និងសមាជិកគណៈកម្មការ ការិយាល័យបោះឆ្នោតដែលបន្តឯកសារ បន្តសន្លឹកឆ្នោត ឬប្រើកលល្បិចដើម្បីបន្តលទ្ធផលនៃការបោះឆ្នោត ។

**មាត្រា ១២៦.- ថ្មី**

ត្រូវផ្ដន្ទាទោសពិន័យ ជាប្រាក់ពីដប់លាន (១០.០០០.០០០) រៀល ដល់ហាសិបលាន (៥០.០០០.០០០) រៀល និងត្រូវបញ្ឈប់ពីការងារបោះឆ្នោតជារៀងរហូត ចំពោះភ្នាក់ងារ ឬសមាជិក ឬបុគ្គលិកនៃគណៈកម្មាធិការជាតិ ឬភ្នាក់ងារ ឬសមាជិក ឬបុគ្គលិកនៃគណៈកម្មការរៀបចំការបោះឆ្នោតណាដែលប្រព្រឹត្តល្មើសនឹងវាក្យខ័ណ្ឌទី ២ មាត្រា ១២ នៃច្បាប់ស្តីពីការបោះឆ្នោតជ្រើសតាំងតំណាងរាស្ត្រ ។

**មាត្រា ១២៧.- ថ្មី**

ត្រូវព្រមព្រៀងចំពោះជនណាដែលប្រព្រឹត្តល្មើសនឹងមាត្រា ៥៥ ថ្មី ឬមាត្រា ១០០ នៃច្បាប់ស្តីពីការបោះឆ្នោតជ្រើសតាំងតំណាងរាស្ត្រ ។ ក្នុងករណីដែលមិនព្រមអនុវត្តតាមការព្រមព្រៀងនេះ ត្រូវឃាត់ខ្លួន និងដកហូតអនុវត្តសម្រាប់រយៈពេលសែសិបប្រាំបី (៤៨) ម៉ោង ដោយភ្នាក់ងារមានសមត្ថកិច្ច និងផ្តន្ទាទោសពិន័យជាប្រាក់ពីដប់លាន (១០.០០០.០០០) រៀល ដល់ហាសិបលាន (៥០.០០០.០០០) រៀល ។

ប្រសិនបើជនល្មើសនោះជាមន្ត្រីរាជការស៊ីវិល កងយោធពលខេមរភូមិន្ទ ឆតរបាលជាតិ គណៈកម្មាធិការជាតិរៀបចំការបោះឆ្នោតត្រូវ ៖

- ស្នើទៅប្រធានស្ថាប័នរបស់សាមីខ្លួន ដើម្បីឱ្យដាក់វិន័យរដ្ឋបាល ចាប់ពីការដាក់ឱ្យនៅទំនេរដោយគ្មានបៀវត្ស រហូតដល់ការបណ្តេញចេញពីមុខតំណែង យោងទៅតាមកម្រិតនៃបទល្មើស ។
- លុបឈ្មោះចេញពីបញ្ជីបោះឆ្នោត ។

ប្រសិនបើជនល្មើសនោះជាភ្នាក់ងារ ឬជាសមាជិក ឬជាបុគ្គលិករបស់គណៈកម្មាធិការជាតិ ឬគណៈកម្មការខេត្ត ក្រុង ឃុំ សង្កាត់រៀបចំការបោះឆ្នោត ត្រូវលុបឈ្មោះចេញពីការងារភ្លាម និងមិនឱ្យចូលបំរើការងារជាមួយគណៈកម្មាធិការជាតិរៀបចំការបោះឆ្នោត ឬគណៈកម្មការរៀបចំការបោះឆ្នោតគ្រប់លំដាប់ថ្នាក់ សម្រាប់រយៈពេលដប់ (១០) ឆ្នាំ ចាប់ពីសម័យបោះឆ្នោតនេះទៅ បន្ថែមលើទណ្ឌកម្មដូចមានចែងក្នុងវាក្យខ័ណ្ឌទី ១ នៃមាត្រានេះ ។

**មាត្រា ១២៨.- ថ្មី**

គណៈកម្មាធិការជាតិរៀបចំការបោះឆ្នោត ត្រូវលុបឈ្មោះចេញពីបញ្ជីបោះឆ្នោតសម្រាប់រយៈពេលប្រាំ (៥) ឆ្នាំ និងត្រូវស្នើទៅប្រធានស្ថាប័នរបស់សាមីខ្លួនឱ្យដាក់វិន័យរដ្ឋបាល ចាប់ពីដាក់ឱ្យនៅទំនេរដោយគ្មានបៀវត្សរហូតដល់ការបណ្តេញចេញពីមុខតំណែង ចំពោះមន្ត្រីរាជការ ឬអ្នកទទួលខុសត្រូវណាដែលប្រព្រឹត្តល្មើសនឹងមាត្រា ២៩ ថ្មី នៃច្បាប់នេះ ។

**មាត្រា ១២៩.- ថ្មី**

ត្រូវផ្តន្ទាទោសពិន័យជាប្រាក់ពីប្រាំលាន (៥.០០០.០០០) រៀល ដល់ដប់លាន (១០.០០០.០០០) រៀល ឬ/និងត្រូវលុបឈ្មោះចេញពីបញ្ជីបោះឆ្នោតសម្រាប់រយៈពេលប្រាំ (៥) ឆ្នាំ ចំពោះជនណាដែលបង្កាបបញ្ហា ឬល្អងលោមបោកបញ្ឆោតឱ្យអ្នកបោះឆ្នោតជ្រើសយកគណបក្សនយោបាយតាមការចង្អុលបង្ហាញ ឬតាមមធ្យោបាយណាមួយផ្សេងទៀតក្នុងពេលបោះឆ្នោត ។

ប្រសិនបើជនល្មើស នោះជាភ្នាក់ងារ ឬជាបុគ្គលិកគណៈកម្មាធិការជាតិ ឬគណៈកម្មការ  
 រៀបចំការបោះឆ្នោតគ្រប់លំដាប់ថ្នាក់ គណៈកម្មាធិការជាតិរៀបចំការបោះឆ្នោតត្រូវលុបឈ្មោះ  
 ចេញពីការងារ និងមិនឱ្យចូលបំរើការងារក្នុងគណៈកម្មការរៀបចំការបោះឆ្នោតគ្រប់លំដាប់  
 ថ្នាក់សម្រាប់រយៈពេលដប់ (១០) ឆ្នាំ ចាប់ពីសម័យបោះឆ្នោតនេះតទៅ ។  
 ប្រសិនបើជនប្រព្រឹត្តល្មើសនោះជាបេក្ខជនឈរឈ្មោះបោះឆ្នោត ត្រូវលុបបេក្ខភាពរបស់សាមី  
 ខ្លួនចោល បន្ថែមលើទណ្ឌកម្ម ដូចមានចែងក្នុងវាក្យខ័ណ្ឌទី១ នៃមាត្រានេះ ។

**មាត្រា ១៣០.-ថ្មី**

ត្រូវផ្ដន្ទាទោស ពិន័យ ជាប្រាក់ កំរិតដប់លាន (១០.០០០.០០០) រៀល ទៅម្ភៃប្រាំលាន  
 (២៥.០០០.០០០)រៀល ដោយពុំគិតដល់ទោសព្រហ្មទណ្ឌផ្សេងទៀត ឬ/និងត្រូវលុបឈ្មោះ  
 ពីបញ្ជីបោះឆ្នោតសម្រាប់រយៈពេលប្រាំ (៥)ឆ្នាំ ចំពោះជនណាដែលមានចេតនាធ្វើឱ្យបើក  
 ហិបឆ្នោត ដាច់ ឬរំហែក ឬរូបតម្កល់ ឬគ្រឿងសម្គាល់សម្រាប់រក្សាសុវត្ថិភាពហិបឆ្នោត  
 ឬមានចេតនាធ្វើឱ្យបាត់ ឬលួច ឬដូរ ឬដំណើម ឬបំផ្លាញហិបឆ្នោតដែលមានសន្លឹកឆ្នោត ។  
 ប្រសិនបើជនល្មើស នោះជាភ្នាក់ងារ ជាបុគ្គលិក ឬជាសមាជិកនៃគណៈកម្មាធិការជាតិ  
 ឬគណៈកម្មការរៀបចំការបោះឆ្នោតគ្រប់លំដាប់ថ្នាក់ គណៈកម្មាធិការជាតិរៀបចំការបោះ  
 ឆ្នោត ត្រូវលុបឈ្មោះចេញពីការងារ និងមិនឱ្យសាមីខ្លួនចូលបំរើការងារជាមួយគណៈ  
 កម្មាធិការជាតិ ឬគណៈកម្មការរៀបចំការបោះឆ្នោតគ្រប់លំដាប់ថ្នាក់សម្រាប់រយៈពេលដប់  
 (១០)ឆ្នាំ គិតចាប់ពីសម័យបោះឆ្នោតនេះតទៅ ។  
 ប្រសិនបើជនល្មើស នោះជាបេក្ខជនវិញ ត្រូវលុបបេក្ខភាពរបស់សាមីខ្លួនចោល បន្ថែមលើ  
 ទណ្ឌកម្មដូចមានចែងក្នុងវាក្យខ័ណ្ឌទី ១ នៃមាត្រានេះ ។

**មាត្រា ១៣១.-ថ្មី**

ត្រូវផ្ដន្ទាទោស ពិន័យ ជាប្រាក់ កំរិតប្រាំលាន (៥.០០០.០០០) រៀល ទៅដប់លាន  
 (១០.០០០.០០០) រៀល ដោយពុំទាន់គិតដល់ទោសព្រហ្មទណ្ឌផ្សេងទៀត ឬ/និងត្រូវលុប  
 ឈ្មោះចេញពីបញ្ជីបោះឆ្នោតសម្រាប់រយៈពេលប្រាំ (៥) ឆ្នាំ ចំពោះជនណា ឬគណៈកម្ម  
 នយោបាយណាដែលប្រព្រឹត្តល្មើសនឹងមាត្រា៧៣ ឬមាត្រា៧៦ នៃច្បាប់នេះ ។

**មាត្រា ១៣២.-ថ្មី**

ត្រូវព្រមានចំពោះជនណាដែលប្រព្រឹត្តល្មើសនឹងមាត្រា ៧៧ ឬវាក្យខ័ណ្ឌទី ២ នៃមាត្រា  
 ៧៨ នៃច្បាប់ស្តីពីការបោះឆ្នោតជ្រើសតាំងតំណាងរាស្ត្រ ។

ក្នុងករណីដែលនៅតែពុំព្រមអនុវត្តតាម ត្រូវលុបឈ្មោះពីបញ្ជីបោះឆ្នោតសម្រាប់រយៈពេល  
ប្រាំ (៥) ឆ្នាំ និងត្រូវស្នើទៅប្រធានស្ថាប័នរបស់សមាមីខ្លួនឱ្យដាក់វិន័យរដ្ឋបាល ចាប់ពីការ  
ដាក់ឱ្យនៅទំនេរដោយគ្មានបៀវត្ស រហូតដល់បណ្តេញចេញពីមុខតំណែង ឬ/និងត្រូវផ្តន្ទាទោស  
ពិន័យ ជាប្រាក់កម្ចីមួយលាន (១.០០០.០០០)រៀល ដល់ពីរលាន (២.០០០.០០០)រៀល ។

**មាត្រា ១៣៣.- ថ្មី**

ត្រូវព្រមទទួលបានចំពោះជនណាដែលប្រព្រឹត្តល្មើសនឹងមាត្រា ៧២ នៃច្បាប់នេះ ។ ក្នុងករណី  
ដែលនៅពុំព្រមអនុវត្តតាម ត្រូវលុបឈ្មោះចេញពីបញ្ជីបោះឆ្នោតសម្រាប់រយៈពេលប្រាំ (៥) ឆ្នាំ  
លុបបេក្ខភាពរបស់សមាមីខ្លួន ឬលុបបេក្ខភាពឈរឈ្មោះបោះឆ្នោតរបស់គណបក្សនយោបាយ  
ឬ/និងត្រូវផ្តន្ទាទោសពិន័យ ជាប្រាក់កម្ចីប្រាំលាន (៥.០០០.០០០)រៀល ដល់ដប់លាន  
(១០.០០០.០០០)រៀល ។



# ឧបសម្ព័ន្ធទី ១៨

## សម្រាប់មហាគម្ភយបណ្ណាល័យ ដែលពាក់ព័ន្ធនឹងចំណុចទី ១១

### នៃច្បាប់ស្តីពីការបោះឆ្នោតជ្រើសតាំងតំណាងរាស្ត្រ



#### មហាគម្ភ ១២.-

គណៈកម្មាធិការជាតិរៀបចំការបោះឆ្នោត ជាអង្គការឯករាជ និងអព្យាក្រឹតក្នុងការអនុវត្តសមត្ថកិច្ចរបស់ខ្លួន ។

សមាជិកទាំងឡាយនៃគណៈកម្មាធិការជាតិរៀបចំការបោះឆ្នោត និងសមាជិកនៃគណៈកម្មការរៀបចំការបោះឆ្នោតគ្រប់លំដាប់ថ្នាក់ ត្រូវមានជំហរអព្យាក្រឹត្យតែតែលំអៀងក្នុងការអនុវត្តការងារបោះឆ្នោត ។

#### មហាគម្ភ ២៩.-ថ្មី

អាជ្ញាធរគ្រប់លំដាប់ថ្នាក់ដែលទទួលខុសត្រូវការងារសន្តិសុខ សណ្តាប់ធ្នាប់សាធារណៈ និងវិស័យការងារដទៃទៀត ត្រូវផ្តល់កិច្ចសហប្រតិបត្តិការដល់គណៈកម្មាធិការជាតិរៀបចំការបោះឆ្នោត និងគណៈកម្មការរៀបចំការបោះឆ្នោតគ្រប់លំដាប់ថ្នាក់ជាជាថ្នាក់ ដើម្បីរក្សាសុវត្ថិភាពសន្តិសុខ សណ្តាប់ធ្នាប់សាធារណៈ និងរបៀបរៀបរយក្នុងសម័យបោះឆ្នោត ការយោសាសនាបោះឆ្នោត ការបោះឆ្នោត និងការរាប់សន្លឹកឆ្នោតតាមសំណើរបស់គណៈកម្មាធិការជាតិ ឬគណៈកម្មការរៀបចំការបោះឆ្នោតគ្រប់លំដាប់ថ្នាក់ ។

#### មហាគម្ភ ៣៣.-ថ្មី

ប្រជាពលរដ្ឋខ្មែរដែលមានសិទ្ធិ និងមានបំណងឈរឈ្មោះជាបេក្ខជនបោះឆ្នោតជ្រើសតាំងជាតំណាងរាស្ត្រត្រូវបំពេញលក្ខខណ្ឌដូចខាងក្រោម ៖

- ១- មានសព្វាតិខ្មែរពីកំណើត ។
- ២- មានអាយុម្ភៃប្រាំ (២៥) ឆ្នាំឡើងទៅ គិតដល់ថ្ងៃបោះឆ្នោត ។
- ៣- មានសិទ្ធិបោះឆ្នោត និងមានឈ្មោះក្នុងបញ្ជីបោះឆ្នោត ។
- ៤- មានទីលំនៅក្នុងព្រះរាជាណាចក្រកម្ពុជា ។
- ៥- មានការតែងតាំងពីគណបក្សនយោបាយ ដែលបាត់បង់បញ្ជីឈរឈ្មោះបោះឆ្នោត ។

#### មហាគម្ភ ៣៤.-ថ្មី

គ្មានសិទ្ធិឈរឈ្មោះជាបេក្ខជនបោះឆ្នោតជ្រើសតាំងជាតំណាងរាស្ត្រ ៖

- ១ - មន្ត្រីរាជការស៊ីវិល មន្ត្រីតុលាការ កងកម្លាំងនគរបាលជាតិ កងយោធពលខេមរភូមិន្ទក្នុងមុខតំណែង និងបញ្ជីសាសនា
- ២ - ជនដែលត្រូវបានតុលាការផ្តន្ទាទោសដាក់ពន្ធនាគារពីបទឧក្រិដ្ឋ ឬបទមជ្ឈិម ហើយដែលមិនទាន់មាននីតិសម្បទាឡើងវិញ ឬ
- ៣ - ជនដែលត្រូវបានផ្តន្ទាទោសដកសិទ្ធិបោះឆ្នោត ឬ
- ៤ - ជនរិកល ចរិត ឬជនដែលស្ថិតនៅក្រោមអាណាព្យាបាល ដែលមានលិខិតបញ្ជាក់ពីក្រសួងមានសមត្ថកិច្ច ឬ
- ៥ - ជនដែលត្រូវដកហូតជាបណ្តោះអាសន្ននូវសិទ្ធិបោះឆ្នោត ឬជនដែលត្រូវបានលុបឈ្មោះពីបញ្ជីបោះឆ្នោត ដោយគណៈកម្មាធិការជាតិរៀបចំការបោះឆ្នោត ឬ
- ៦ - សមាជិកនៃគណៈកម្មាធិការជាតិ និងគណៈកម្មការរៀបចំការបោះឆ្នោតជ្រើសតាំងតំណាងរាស្ត្រ ឬ
- ៧ - សមាជិកនៃខត្តមក្រុមប្រឹក្សានៃអង្គចៅក្រម ឬ
- ៨ - សមាជិកក្រុមប្រឹក្សាធម្មនុញ្ញ ។

**មាត្រា ៣៥.- ថ្មី**

មន្ត្រីរាជការស៊ីវិល មន្ត្រីតុលាការ កងកម្លាំងនគរបាលជាតិ កងយោធពលខេមរភូមិន្ទ សមាជិកក្រុមប្រឹក្សាធម្មនុញ្ញ សមាជិកខត្តមក្រុមប្រឹក្សានៃអង្គចៅក្រម និងបញ្ជីសាសនា ដែលមានបំណងឈរឈ្មោះបោះឆ្នោតជ្រើសតាំងជាតំណាងរាស្ត្រ ត្រូវដាក់ពាក្យសុំច្បាប់ឈប់ពីសេស ឬលាចាកសិក្ខាបទរហូតដល់ថ្ងៃប្រកាសលទ្ធផលនៃការបោះឆ្នោតជាស្ថាពរ យ៉ាងតិចប្រាំពីរ (៧) ថ្ងៃ មុនថ្ងៃបើកយុទ្ធនាការយោសនាបោះឆ្នោត ។

**មាត្រា ៥៥.- ថ្មី**

ក្នុងអំឡុងពេលពិនិត្យបញ្ជីឈ្មោះ និងចុះឈ្មោះបោះឆ្នោត ហាមឃាត់មិនឱ្យយកអារុដ្ឋក្រឿងផ្ទុះ និងគ្រាប់រំសេវ ព្រមទាំងវត្ថុប្រកបដោយគ្រោះថ្នាក់ផ្សេងៗ ចូលក្នុងសាលារៀន សង្កាត់ ឬទីកន្លែងកំណត់សំរាប់ការពិនិត្យបញ្ជីឈ្មោះ និងការចុះឈ្មោះបោះឆ្នោត លើកលែងតែមានជនណាម្នាក់អ្នកទ្វេកម្មខ្លះ ទើបមេឃុំ ចៅសង្កាត់ អាចស្នើសុំឱ្យមានអន្តរាគមន៍ពីអាជ្ញាធរមានសមត្ថកិច្ច ។

គណៈកម្មាធិការជាតិរៀបចំការបោះឆ្នោតត្រូវធានាឱ្យដំណើរការពិនិត្យបញ្ជីឈ្មោះ និងការចុះឈ្មោះបោះឆ្នោតប្រព្រឹត្តទៅប្រកបដោយសុវត្ថិភាព និងគ្មានការភ័យខ្លាច ឬការបំភិតបំភ័យណា ។

**មាត្រា ៧២.\_**

យុទ្ធនាការយោសនាបោះឆ្នោតមាណវៈពេលសាមសិប (៣០) ថ្ងៃ ហើយគ្រប់សកម្មភាពនៃការយោសនាបោះឆ្នោតត្រូវចប់ ២៨ ម៉ោង មុនថ្ងៃបោះឆ្នោត ។

**មាត្រា ៧៣.\_ថ្មី**

ក្នុងពេលយោសនាបោះឆ្នោត និងពេលបោះឆ្នោត គណបក្សនយោបាយទាំងអស់ បេក្ខជនទាំងអស់ សមាជិកនៃគណបក្សនយោបាយទាំងអស់ អ្នកគាំទ្រទាំងអស់ ត្រូវគោរពតាមវិធានបទប្បញ្ញត្តិ និងគោលការណ៍ដែលចែងក្នុងច្បាប់បោះឆ្នោតជ្រើសតាំងតំណាងរាស្ត្រ និងក្រុមសីលធម៌ បទបញ្ជា និងនីតិវិធីរបស់គណៈកម្មាធិការជាតិរៀបចំការបោះឆ្នោត គោរពតាមគោលការណ៍សិទ្ធិមនុស្ស និងលទ្ធិប្រជាធិបតេយ្យដូចមានចែងក្នុងរដ្ឋធម្មនុញ្ញនៃព្រះរាជាណាចក្រកម្ពុជា ។

របៀប បែបបទប្តឹងជំទាស់ ឬតវ៉ាក្នុងពេលយោសនាបោះឆ្នោត និងការដោះស្រាយពាក្យបណ្តឹង ត្រូវកំណត់ដោយបទបញ្ជា និងនីតិវិធី ។ ក្រុមប្រឹក្សាធម្មនុញ្ញមានសមត្ថកិច្ចសម្រេចចុងក្រោយ ។

**មាត្រា ៧៦.\_**

ក្នុងការអនុវត្តសិទ្ធិផ្សព្វផ្សាយ គណបក្សនយោបាយ និងបេក្ខជនទាំងអស់មិនត្រូវប្រើអំពើហិង្សា អំពើរំលោភ សំដីប្រមាថមើលងាយ មិនត្រូវសាបព្រួស ឱ្យមានការភ័យខ្លាច ការគាត់ច្រឡំ ធ្វើឱ្យច្របូកច្របល់បាត់ទំនុកចិត្តលើការសម្ងាត់នៃការបោះឆ្នោត ។

**មាត្រា ៧៧.\_**

អ្នកគ្រប់គ្រងរោងមហោស្រព មណ្ឌលកីឡា ឧទ្យានសាធារណៈ សាលសាធារណៈ ត្រូវផ្តល់ទីកន្លែងរបស់ខ្លួនដល់បេក្ខជន ឬគណបក្សនយោបាយ ដែលបានចុះបញ្ជីឈ្មោះបោះឆ្នោត ដែលសុំផ្តល់ប្រើប្រាស់សម្រាប់បម្រើការយោសនាដោយផ្អែកលើគោលការណ៍ស្មើភាព និងតាមលំដាប់មុនក្រោយ ។

**មាត្រា ៧៨.\_**

ក្នុងសម័យយោសនាបោះឆ្នោតជ្រើសតាំងតំណាងរាស្ត្រ គណបក្សនយោបាយ ឬបេក្ខជនដែលមានបំណងជួលរោងមហោស្រព មណ្ឌលកីឡា ឧទ្យានសាធារណៈ សាលសាធារណៈ ដូចមានចែងក្នុងមាត្រា ៧៧ នៃច្បាប់នេះ ត្រូវធ្វើពាក្យសុំទៅអ្នកគ្រប់គ្រងទីកន្លែងទាំងនោះ បី (៣) ថ្ងៃយ៉ាងតិច មុនថ្ងៃប្រជុំយោសនា ហើយត្រូវចម្លងពាក្យសុំនេះមួយច្បាប់ផ្ញើទៅគណៈកម្មការឃុំ សង្កាត់រៀបចំការបោះឆ្នោត ។



អ្នកគ្រប់គ្រងទឹកនៃឯទាំងនោះ ត្រូវឆ្លើយតបនឹងពាក្យសុំជួលក្នុងរយៈពេលមួយមួយ (២៤) ម៉ោងយ៉ាងយូរ បន្ទាប់ពីបានទទួលពាក្យសុំ ។

**មាត្រា ១០០.-**

ហាមដាច់ខាតមិនឱ្យយកអារ៉ុដ ឬជាតិផ្ទះគ្រប់ប្រភេទចូលក្នុងរង្វង់ការពារសន្តិសុខនៃការិយាល័យ បោះឆ្នោត និងហាមមិនឱ្យស្លៀកពាក់ឯកសណ្ឋានជាកងកម្លាំងប្រដាប់អារ៉ុដចូលក្នុងការិយាល័យ បោះឆ្នោត លើកលែងតែមានការអនុញ្ញាតពីសេស ពីប្រធានគណៈកម្មាធិការជាតិរៀបចំការ បោះឆ្នោត ។

ទីធ្លាការិយាល័យបោះឆ្នោតត្រូវមានទំហំប្រមាណ ២០០០ម៉ែត្រការ៉េហើយ រង្វង់ការពារសន្តិសុខ ត្រូវស្ថិតនៅចំងាយប្រមាណ ២០០ម៉ែត្រជុំវិញការិយាល័យបោះឆ្នោត លើកលែងតែមាន ការសម្រេចផ្សេងពីនេះរបស់គណៈកម្មាធិការជាតិរៀបចំការបោះឆ្នោត ។





# ព្រះរាជាណាចក្រកម្ពុជា

## ជាតិ សាសនា ព្រះមហាក្សត្រ

គណៈកម្មាធិការជាតិរៀបចំការបោះឆ្នោត



រាជធានីភ្នំពេញ ថ្ងៃទី ១០ ខែ កុម្ភៈ ឆ្នាំ ២០១៣

### ប្រតិទិននៃការបោះឆ្នោតជ្រើសតាំងតំណាងរាស្ត្រ និងតំណាង ៥ ឆ្នាំ ២០១៣

( វិសោធនកម្ម )

ការកិច្ចត្រូវបំពេញ	កាលបរិច្ឆេទ
ការផ្តល់សុពលភាព និងប្រកាសផ្សាយបញ្ជីបោះឆ្នោតផ្លូវការឆ្នាំ ២០១២ ដោយ គ.ជ.ប	ថ្ងៃទី ៣១ ខែ ធ្នូ ឆ្នាំ ២០១២
ការចុះបញ្ជីគណបក្សនយោបាយឈរឈ្មោះបោះឆ្នោត និងបញ្ជីបេក្ខជន	ថ្ងៃទី ២៩ ខែ មេសា - ថ្ងៃទី ១៣ ខែ ឧសភា ឆ្នាំ ២០១៣
ការប្តឹងតវ៉ាទៅនឹងការបដិសេធការសុំចុះបញ្ជីគណបក្សទៅក្រុមប្រឹក្សាធម្មនុញ្ញក្នុងរយៈពេល ៥ ថ្ងៃ	ថ្ងៃទី ០២ ខែ មិថុនា ឆ្នាំ ២០១៣ ( ថ្ងៃចុងក្រោយ )
ការដោះស្រាយបណ្តឹងដោយក្រុមប្រឹក្សាធម្មនុញ្ញ ក្នុងរយៈពេល ១០ ថ្ងៃ	ថ្ងៃទី ១២ ខែ មិថុនា ឆ្នាំ ២០១៣ ( ថ្ងៃចុងក្រោយ )
ការផ្តល់បណ្ណព័ត៌មានអ្នកបោះឆ្នោត	ថ្ងៃទី ០១ - ២៥ ខែ មិថុនា ឆ្នាំ ២០១៣
ការបិទផ្សាយបញ្ជីតាំងការិយាល័យបោះឆ្នោតនៅ គយ/សប	ថ្ងៃទី ២៦ ខែ មិថុនា ឆ្នាំ ២០១៣
ការបិទផ្សាយបញ្ជីរាយនាមគណបក្សនយោបាយ និងបេក្ខជនឈរឈ្មោះ តាមមណ្ឌលរាជធានី ខេត្ត	ថ្ងៃទី ២៦ ខែ មិថុនា ឆ្នាំ ២០១៣ ( ថ្ងៃចុងក្រោយ )
ការឃោសនាបោះឆ្នោត	ថ្ងៃទី ២៧ ខែ មិថុនា - ថ្ងៃទី ២៦ ខែ កក្កដា ឆ្នាំ ២០១៣
ការចុះឈ្មោះតំណាងគណបក្សនយោបាយ	ថ្ងៃទី ២៨ ខែ មិថុនា - ថ្ងៃទី ២៧ ខែ កក្កដា ឆ្នាំ ២០១៣
ការបិទផ្សាយបញ្ជីបោះឆ្នោត និងបញ្ជីតាំង នៅការិយាល័យបោះឆ្នោត និងនៅ គយ/សប	ថ្ងៃទី ២៧ ខែ កក្កដា ឆ្នាំ ២០១៣
ការបោះឆ្នោត ការរាប់សន្លឹកឆ្នោត និងការបិទផ្សាយលទ្ធផលបឋមនៅការិយាល័យបោះឆ្នោត	ថ្ងៃទី ២៨ ខែ កក្កដា ឆ្នាំ ២០១៣
ការប្តឹងតវ៉ាទៅ គយ/សប អំពីលទ្ធផលនៃការបោះឆ្នោត ឬភាពមិនប្រក្រតីនៅការិយាល័យបោះឆ្នោត	ថ្ងៃទី ២៩ ខែ កក្កដា ឆ្នាំ ២០១៣ ( យ៉ាងយូរត្រឹមម៉ោង ១១:៣០ នាទី )
គយ/សប សម្រេចលើបណ្តឹង ត្រួតពិនិត្យ ឬកសរុបលទ្ធផល ធ្វើកំណត់ហេតុ និងបិទផ្សាយកំណត់ហេតុ	ថ្ងៃទី ២៩ - ៣០ ខែ កក្កដា ឆ្នាំ ២០១៣
ការប្តឹងតវ៉ាទៅ គធ/ខប ក្នុងរយៈពេលយ៉ាងយូរ ២ ថ្ងៃ បន្ទាប់ពីការសម្រេចរបស់ គយ/សប	ថ្ងៃទី ០១ ខែ សីហា ឆ្នាំ ២០១៣ ( ថ្ងៃចុងក្រោយ )
ការដោះស្រាយបណ្តឹងដោយ គធ/ខប ក្នុងរយៈពេលយ៉ាងយូរ ៣ ថ្ងៃ បន្ទាប់ពីទទួលបានពាក្យបណ្តឹង	ថ្ងៃទី ០៤ ខែ សីហា ឆ្នាំ ២០១៣ ( ថ្ងៃចុងក្រោយ )
ការប្តឹងតវ៉ាទៅ គ.ជ.ប ក្នុងរយៈពេលយ៉ាងយូរ ២ ថ្ងៃ បន្ទាប់ពីការសម្រេចរបស់ គធ/ខប	ថ្ងៃទី ០៦ ខែ សីហា ឆ្នាំ ២០១៣ ( ថ្ងៃចុងក្រោយ )
ការដោះស្រាយបណ្តឹងដោយ គ.ជ.ប ក្នុងរយៈពេលយ៉ាងយូរ ៣ ថ្ងៃ បន្ទាប់ពីទទួលបានពាក្យបណ្តឹង	ថ្ងៃទី ០៩ ខែ សីហា ឆ្នាំ ២០១៣ ( ថ្ងៃចុងក្រោយ )
ការប្រកាសលទ្ធផលបណ្តោះអាសន្នដោយ គ.ជ.ប ( ករណីគ្មានការបោះឆ្នោតសាជាថ្មី )	ថ្ងៃទី ១០ ខែ សីហា ឆ្នាំ ២០១៣
ការប្តឹងតវ៉ាទៅ គ.ជ.ប ឬក្រុមប្រឹក្សាធម្មនុញ្ញអំពីលទ្ធផលបណ្តោះអាសន្នក្នុងរយៈពេល យ៉ាងយូរ ៧២ ម៉ោង	ថ្ងៃទី ១៣ ខែ សីហា ឆ្នាំ ២០១៣ ( ថ្ងៃចុងក្រោយ )
ការដោះស្រាយបណ្តឹងដោយ គ.ជ.ប ក្នុងរយៈពេលយ៉ាងយូរ ៤៨ ម៉ោង បន្ទាប់ពីបានទទួលពាក្យបណ្តឹង	ថ្ងៃទី ១៥ ខែ សីហា ឆ្នាំ ២០១៣ ( ថ្ងៃចុងក្រោយ )
ការប្តឹងតវ៉ាទៅក្រុមប្រឹក្សាធម្មនុញ្ញក្នុងរយៈពេលយ៉ាងយូរ ៧២ ម៉ោង បន្ទាប់ពីការបដិសេធរបស់ គ.ជ.ប	ថ្ងៃទី ១៨ ខែ សីហា ឆ្នាំ ២០១៣ ( ថ្ងៃចុងក្រោយ )
ការដោះស្រាយបណ្តឹងដោយក្រុមប្រឹក្សាធម្មនុញ្ញ ក្នុងរយៈពេលយ៉ាងយូរ ២០ ថ្ងៃ បន្ទាប់ពីបានទទួលពាក្យបណ្តឹង	ថ្ងៃទី ០៧ ខែ កញ្ញា ឆ្នាំ ២០១៣ ( ថ្ងៃចុងក្រោយ )
ការបោះឆ្នោតសាជាថ្មី ( ប្រសិនបើមាន )	ថ្ងៃទី ១៥ ខែ កញ្ញា ឆ្នាំ ២០១៣ ( ថ្ងៃចុងក្រោយ )
ការប្រកាសលទ្ធផលផ្លូវការ ការបែងចែកអាសនៈ និងការកំណត់បេក្ខជនជាប់ឆ្នោត ( តាមករណី គ្មាន ឬមានបណ្តឹង និងករណីគ្មានការបោះឆ្នោតសាជាថ្មី )	ថ្ងៃទី ១៤ ខែ សីហា - ថ្ងៃទី ០៨ ខែ កញ្ញា ឆ្នាំ ២០១៣

លោកស្រី ឈ្មោះ ឈឹម ឈ័យ

ប្រធានកម្មវិធីការងារជាតិប្រយុទ្ធនឹងការបាត់បង់ជីវិត